Взяли лучок за гнилой бочок

Чем расстроил репчатый экспертов

с. 11

СЕВЕРНАЯ ПРАВДА

ЗОЛОТОЙ ФОНД ПРЕССЫ MMVIII

6 апреля 2022 г.

№ 14 (29224)

16+ Для детей старше 16 лет

WWW.СЕВЕРНАЯПРАВДА.РФ • mail: SEV.PRAVDA@YANDEX.RU • Костромская областная газета • Выходит 1 раз в неделю • Издается с 1907 года

vk. com/sev_pravda • ok. ru/severpravda • t.me/sev_pravda

Встретили как родных

В Костромскую область приехали эвакуированные жители Украины

с. 5

ТЭК

БУЙ, НЕЙСКИЙ, ОСТРОВСКИЙ, СУДИСЛАВСКИЙ, ВОХОМСКИЙ, СУСАНИНСКИЙ РАЙОНЫ

Недорого и эффективно

В шести муниципалитетах Костромской области модернизируют системы теплоснабжения

Региональный бюджет выделит деньги на финансирование работ по переводу котельных в шести городах и районных центрах на местные виды топлива. Соглашение о модернизации отопительного оборудования с главами муниципальных образований подписал заместитель губернатора Игорь Малякин.

Глава области **Сергей Ситников** неоднократно отмечал, что область будет финансово поддерживать именно те муниципалитеты, которые активно занимаются решением вопросов энергосбережения и модернизации котельных. Одной из приоритетных задач, поставленных губернатором перед главами местного самоуправления, является перевод котельных на газ и местные, более экономичные виды топлива.

По словам **Игоря Малякина**, принято решение, что регион подпишет с муниципалитетами соглашения, где будут указаны конкретные объекты и сроки исполнения мероприятий. «Область поможет модернизировать котельные для перевода их на газ или местные виды топлива - опилки, щепу, пеллеты. Уже подписано шесть соглашений, в соответствии с которыми все работы на объектах должны быть выполнены до 9 сентября, то есть до начала следующего отопительного сезона», - отметил заместитель губернатора.

Соглашения о модернизации отопительного оборудования подписаны с администрациями города Буя, Нейского муниципального округа, Островского, Судиславского, Вохомского и Сусанинского районов. Здесь проведут работы по установке новых и переводу на природный газ и местные виды топлива действующих котельных, обслуживающих как социальные учреждения, так и жилые дома. Областной бюджет выделит на эти цели около 64 миллионов рублей. Администрация региона совместно с профильными департаментами будет вести постоянный контроль за работами по модернизации котельных.

Виктор СЕМЕНОВ
Фото **пресс-службы областной администрации**

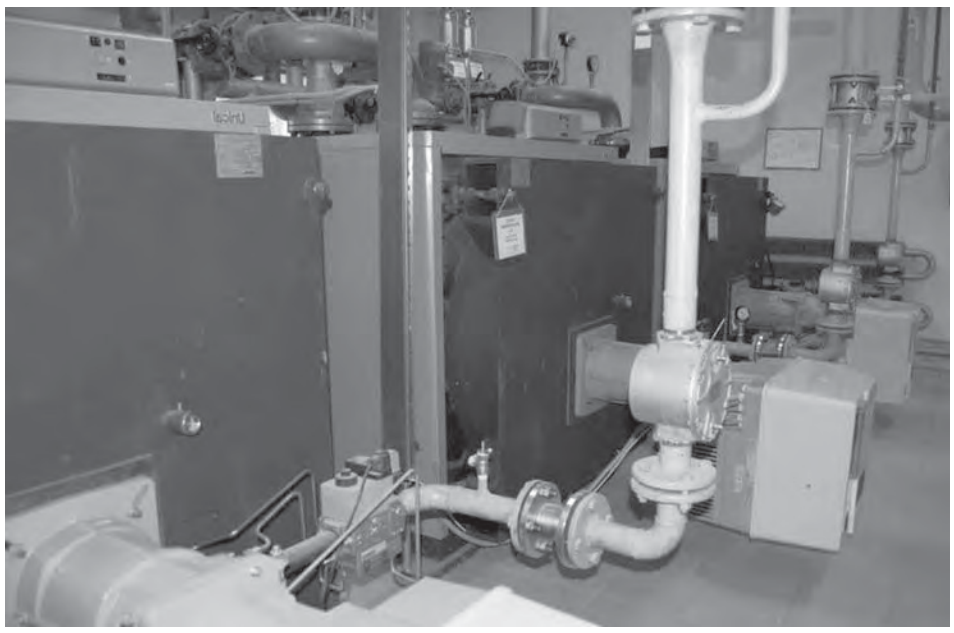

Игорь МАЛЯКИН,
заместитель губернатора Костромской области:

- Если мы видим, что район предлагает решения по модернизации систем теплоснабжения, переводу их на местные виды топлива, стараемся эти потребности удовлетворить. Считаю, что если сегодня в муниципалитете газифицирован город, то необходимо все силы приложить, чтобы перейти на газ, а не покупать уголь по ценам, которые постоянно растут. Во-первых, меняется качество услуги, во-вторых, идет снижение тарифа. Дальше - экономия во всем. В первую очередь для людей и для местных бюджетов. И сегодня здесь должна быть личная мотивация и ответственность главы местного самоуправления.

МегаФон увеличивает емкость резерва облачной инфраструктуры в семь раз

МегаФон закупил дополнительное оборудование и масштабирует мощность облачного сервиса для бизнеса и госсектора.

«На российском рынке облачных услуг наблюдается два тренда. Во-первых, спрос на такие технологии вырос в 10 раз. Во-вторых, появились сложности с поставками оборудования для оснащения дата-центров. В результате у провайдеров облачных решений может возникнуть дефицит вычислительных мощностей», - говорит Алексей Извеков, руководитель по развитию бизнеса облачных и инфраструктурных решений МегаФона.

Дополнительные серверы позволят МегаФону в семь раз нарастить объем свободных ресурсов платформы «МегаФон Облако», предназначенной для оказания услуг по аренде вычислительных мощностей корпоративным клиентам. Компания обеспечивает бесшовную миграцию данных новых пользователей без прерывания бизнес-процессов. Это позволяет клиентам минимизировать риски, связанные с сохранностью данных.

«Мы понимаем сложную ситуацию, в которой оказался российский бизнес и сохраняем цены на виртуальные ресурсы без изменений», - говорит Алексей Извеков.

Платформа «МегаФон Облако» была запущена в марте 2020 года и работает на базе четырех дата-центров, расположенных в Москве, Новосибирске и Хабаровске. Центры соответствуют стандарту Tier III Certification of Operational Sustainability, аттестованы по требованиям информационной безопасности к государственным информационным системам и в соответствии с ФЗ-152 о персональных данных. Использовать продукт могут как коммерческие, так и государственные заказчики.

Реклама 73

ДЕНЬ ЗА ДНЕМ

28 марта — понедельник

Еще одно решение для поддержки деревоперерабатывающих предприятий приняли в регионе. Теперь на перевозку пиломатериалов, фанеры и фланцев для кабельных катушек не распространяется сезонное ограничение на движение большегрузов. Решение принято в рамках обеспечения устойчивого развития Костромской области в условиях санкций.

29 марта — вторник

Регион нарастит финансовую поддержку племенных хозяйств. Двенадцать таких организаций из Костромской области получат субсидии на содержание маточного поголовья племенных животных. В прошлом году такой мерой поддержки воспользовались одиннадцать хозяйств региона. Сумма субсидий составила 21,6 миллиона рублей.

30 марта — среда

Продолжая тему помощи различным отраслям: Костромская область начинает прием документов от хлебопеков на предоставление господдержки. Компенсация хлебопекарным предприятиям в этом году будет предоставляться в размере 2625 рублей за тонну произведенных и реализованных хлебобулочных изделий. Ранее сумма поддержки составляла 2106 рублей за тонну.

31 марта — четверг

Развитие системы помощи пациентам с сердечно-сосудистыми заболеваниями обсудили на совещании под председательством заместителя губернатора **Елены Журиной**. Речь зашла об оснащении бригад скорой медицинской помощи современными аппаратами ЭКГ с функциями автоматической передачи и анализа данных. В этом году регион закупит 66 аппаратов, которые передают сведения на специальный сервер, искусственный интеллект в течение нескольких секунд на основе анализа ставит предварительный диагноз.

1 апреля — пятница

Руководителем управления федеральной налоговой службы по Костромской области стала **Наталья Богданова**. Приказ о назначении на должность с 1 апреля подписал глава ФНС России **Даниил Егоров**. С новым руководителем встретился губернатор Костромской области **Сергей Ситников**. Стороны обсудили текущие вопросы деятельности ведомства.

2 апреля — суббота

Пять участников поискового отряда «Азимут» из Волгореченска получили медали и знаки отличия Министерства обороны РФ. Награды передал заместитель губернатора Костромской области **Юрий Маков** на торжественном открытии акции «Вахта памяти – 2022». Четверо представителей «Азимута» награждены знаком отличия Министерства обороны РФ «За отличие в поисковом движении» II и III степени. А еще один участник отряда - медалью «За заслуги в увековечении памяти погибших защитников Отечества».

3 апреля — воскресенье

В связи с увеличением пассажиропотока в выходные дни костромская «Ласточка» будет ходить сдвоенным составом. Первый из таких рейсов состоялся 3 апреля. В дальнейшем состав из 10 вагонов будет ходить в утренние рейсы из Москвы и вечерние из Костромы по воскресеньям, 10, 17, 24 апреля и 1 мая. Из Москвы сдвоенные составы в дневные рейсы будут отправляться по пятницам, 8, 15, 22, 29 апреля, утренние из Костромы по субботам, 9, 16, 23 и 30 апреля.

ИТОГИ НЕДЕЛИ

Болеют меньше и легче

Сергей Ситников провел рабочую встречу с директором департамента здравоохранения

Согласно докладу Николая Гирина, эпидемиологическая ситуация в регионе стабилизировалась. При высоком уровне тестирования ежедневно выявляется около ста пациентов с COVID-19. В большинстве случаев заболевание протекает в легкой форме.

Несмотря на спад заболеваемости, в шести медицинских организациях региона все еще развернуто 330 коек для лечения пациентов с коронавирусом, в том числе два детских отделения. Костромская область сохраняет запас противовирусных, антибиотиков, препаратов, разжижающих кровь, и других медикаментов для лечения коронавируса на амбулаторном и стационарном этапах. Резерв пополняется, в том числе, в связи с прогнозом новой волны заболеваемости.

По данным на 4 апреля, в регионе COVID-19 диагностирован у 93 человек. Проведено 658 ПЦР-тестов на коронавирусную инфекцию, 14 процентов из них - положительные.

Одна из причин снижения уровня заболеваемости и тяжести протекания болезни – массовая вакцинация населения. Если вы по какой-то причине еще не привились от коронавирусной инфекции, то сделать это можно в одном из 58 прививочных пунктов. Кстати, кроме вакцинации от ковида, в прививочных кабинетах, открытых в торговых центрах Костромы и в мобильном диагностическом комплексе на Сусанинской площади, можно измерить артериальное давление и уровень сахара в крови. Также организованы консультации врачей. На минувшей неделе, к примеру, в торговом центре «РИО» в дни вакцинации принимал эндокринолог, в торговом центре «Солнечный» - онколог.

> По данным на 4 апреля, в регионе COVID-19 диагностирован у 93 человек. Проведено 658 ПЦР-тестов на коронавирусную инфекцию, 14 процентов из них - положительные.

Екатерина ВАСИЛЬКОВА, и.о. директора департамента по труду и социальной защите населения Костромской области:

- Для перевозки людей задействованы новые микроавтобусы. Техника закуплена в рамках президентского национального проекта «Демография». Бесплатной услугой могут воспользоваться граждане старше 65 лет, проживающие в сельской местности. Автомобили доставляют людей в больницу для прохождения процедур, а затем привозят обратно в населенный пункт.

А что делать тем, кто хочет привиться или пройти диспансеризацию, но живет в отдаленных от пунктов вакцинации селах или деревнях? Решение, которое частично решит эту проблему, предложил губернатор Костромской области **Сергей Ситников:** использовать для этих целей транспорт центров соцобслуживания.

Дмитрий СЕРГЕЕВ

ЦИФРА НЕДЕЛИ

Весенние полевые работы в Костромской области

100%+ По информации департамента АПК, обеспеченность сельхозтоваропроизводителей семенами зерновых и зернобобовых культур, картофеля и овощей на данный момент **превышает 100%**.

Продолжается закупка семян многолетних трав, сейчас в наличии **около 80%.** Оставшийся объем законтрактован и будет доставлен до начала весенних полевых работ.

В посевной планируется задействовать **порядка 1500 единиц техники** и оборудования.

За последние три года в форме субсидий регион направил аграриям **более 220 миллионов рублей.**

×2 Это позволило приобрести **более 700 единиц техники** и в два раза увеличить количество сельхозмашин, срок эксплуатации которых не превышает трех лет.

В текущем году предприятия уже закупили **40 единиц техники.**

По данным администрации Костромской области

ГЛАС НАРОДА

Не гони, двухколесный!

В Госдуме предложили разработать систему штрафов для водителей электросамокатов

Весна еще только вступает в свои права, но в парламенте уже озаботились «летними» проблемами. В прошлые годы произошло несколько ДТП с участием электросамокатов. А 30 марта Верховный суд России признал электросамокаты транспортным средством. После этого, как заявил член комитета Госдумы по транспорту и развитию транспортной инфраструктуры Андрей Колесник, необходимо разработать систему штрафов для их водителей. Впрочем, есть вопрос: многие водители электросамокатов — несовершеннолетние.

Как вы относитесь к введению штрафов для водителей электросамокатов?

60% - За. Это такие же водители, как и владельцы автомобилей.

13% - Против. Тогда нужно вводить права для вождения самокатов. А это значит, что вырастут цены на них.

27% - Воздержусь. Пока очень много неясного.

Лариса Николаевна, Кострома:

- Я считаю, это необходимо, как и для обычных водителей. Часто самокатчики ездят неаккуратно, мешают пешеходам, водителям других транспортных средств. Едут так, как будто им должны дорогу уступать. В новостях часто слышно о подобных происшествиях, много жалоб. Сейчас сезон начнется они снова выедут, как и велосипедисты.

Ольга, Кологривский район:

- Электросамокаты, велосипеды, моноколеса и прочие средства передвижения очень мешают движению пешеходов на тротуарах в теплое время года. Люди носятся так, что только успевай убегать с их пути. Их передвижение необходимо регламентировать.

Юлия, Нерехта:

- Мне кажется, электросамокаты - это самый настоящий транспорт, которым нужно уметь управлять и понимать ответственность. Я за то, чтобы было определенное обучение, экзамены. Потому что по некоторым видно, что к этому средству передвижения относятся как к игрушке. А это опасно.

Денис, Костромской район:

- Скажу с точки зрения автомобилиста, пешехода и человека, который также периодически пользуется электросамокатами в специально отведенных для этого зонах. Идея отличная, ведь с каждым годом такого транспорта на дорогах все больше, а отведенных под него полос мало. Без контроля самокатчики едут и по тротуарам, где мешают простым пешеходам, и по проезжей части. При этом многие электросамокаты по скорости и мощности не уступают автомобилям. Особенно пугает, когда люди ездят без всякой защиты. Думаю, если на самокаты встанут более подготовленные водители и будет единый свод правил для них – все от этого только выиграют.

НА КОНТРОЛЕ

Без задержек, в кратчайшие сроки

Дорожные предприятия области форсируют расчистку автомобильных трасс после сильного снегопада

На еженедельном оперативном совещании в администрации региона губернатор Сергей Ситников обратил внимание дорожных служб и властей ряда муниципалитетов на необходимость ускорить работы по расчистке дорог от снега. Глава региона призвал как можно быстрее привести трассы в порядок, обеспечить работу ливневой канализации и колодцев.

Убрать снег, пока он не начал таять

Из-за мощного снегопада, обрушившегося на ряд районов Костромской области, на трассы вновь вышла снегоуборочная техника. Многие костромичи шутили, что на дворе вовсе не апрель, а только лишь начало февраля.

По словам губернатора **Сергея Ситникова,** в ночь с пятницы на субботу в отдельных районах региона выпала месячная норма осадков. По прогнозам метеорологов, уже в середине недели ожидаются плюсовые температуры. Поэтому необходимо оперативно очистить дороги от снега, пока он не начал таять.

Администрации областного центра глава региона настоятельно порекомендовал обеспечить промывку ливневой канализации и надлежащую работу дождеприемников, чтобы вода не застаивалась и как можно быстрее уходила с дорожного полотна. Сделать это нужно в самые короткие сроки.

Сергей СИТНИКОВ, губернатор Костромской области:

- Количество снега, которое выпало по отдельным районам, - это месячная норма. Валы сформированы. Поэтому большая просьба без задержек, в очень короткое время, буквально сегодня-завтра все валы сдвинуть, дороги от снега очистить, чтобы они просыхали.

Новое назначение

На оперативном совещании стало известно о новом назначении в администрации Костромской области. Решением главы региона на должность заместителя губернатора в сфере внутренней политики, взаимодействия с областной Думой, общественными организациями, органами местного самоуправления назначен **Иван Богданов.**

Напомним, на протяжении последних лет Иван Богданов занимал должность заместителя председателя Костромской областной Думы, председателя комитета по экономике, инвестициям, промышленности, предпринимательству и имущественным отношениям. В Костромской областной Думе он также занимался вопросами местного самоуправления, труда, социальной политики и здравоохранения.

ДАТА

Спасибо за труд

Депутат Госдумы Алексей Ситников поблагодарил сотрудников «СП» за вклад в развитие региональной прессы

Редакцию «Северной правды» на минувшей неделе посетил депутат Государственной Думы ФС РФ Алексей Ситников. Гость на правах давнего друга поздравил «северян» с юбилеем: в январе этого года областная газета отметила 115-летие со дня выхода первого номера издания.

Алексей Владимирович признался, что к газете еще с детства относится с особым трепетом. Читает в печатном виде — каждую неделю покупает свежий выпуск. Кроме того, за чаем рассказал о своей работе в Государственной Думе и поделился планами на будущее.

Благодарственными письмами за добросовестный труд и вклад в развитие СМИ региона депутат Госдумы отметил пятерых сотрудников редакции: заведующего отделом рекламы и сбыта **Ларису Кулагину** и менеджера отдела **Елену Базанову**, системного администратора **Вячеслава Миклашевича**, а также менеджеров административно-хозяйственного отдела **Анатолия Русина** и **Наталью Паранюк**.

«Северянка» ответила взаимностью. Директор газеты **Алексей Андреев** вручил Алексею Ситникову и помощнице депутата **Снежане Щеголевой** почетные грамоты «СП» и памятную медаль, посвященную 115-летию газеты.

МВД

Выявили и задержали

В Костроме установили подозреваемых в пособничестве телефонным мошенникам

ОФИЦИАЛЬНЫЙ САЙТ УМВД РОССИИ ПО КОСТРОМСКОЙ ОБЛАСТИ

Сотрудники полиции Управления МВД России по городу Костроме и управления уголовного розыска регионального УМВД установили личности подозреваемых в пособничестве мошенникам и задержали их. Фигуранты возбужденного уголовного дела по статье о мошенничестве водворены в изолятор временного содержания.

Аферисты и проходимцы без стыда и совести обирают стариков, порой забирают последнее - деньги, собранные на похороны. Еще страшнее то, что пожилой человек с и без того слабым здоровьем рискует получить сильнейший психологический удар, который может быть чреват самыми печальными последствиями.

Как сообщает пресс-служба Управления МВД России по Костромской области, в течение одного дня в дежурную часть полиции поступили сразу три похожих сообщения о мошенничестве. В каждом из них потерпевшими стали пенсионеры. После звонка с легендой, что якобы их родственники попали в беду, старики передавали приходившим молодым людям свои сбережения на общую сумму около семисот тысяч рублей.

Сотрудники полиции Управления МВД России по городу Костроме и управления уголовного розыска регионального УМВД установили личности подозреваемых и задержали их при попытке перевода ста тысяч рублей. По версии следствия, двое молодых людей были курьерами, полученные от пострадавших деньги они должны были переводить на счета мошенников. Во время допроса задержанные признались, что о противоправном характере предстоящей работы догадывались, но отказаться от легких денег не смогли. Куратор сообщал им адреса пожилых людей, у которых они забирали пакеты с деньгами.

Александр ДУГАРЕВ, начальник отдела информации и общественных связей УМВД России по Костромской области:

- В настоящее время в отношении подозреваемых возбуждены уголовные дела по признакам преступления, предусмотренного ст. 159 УК РФ. Сами они помещены в изолятор временного содержания. Полицейские призывают граждан не доверять звонкам о попавших в беду родственниках, тщательно перепроверять полученную информацию и никогда не передавать свои сбережения.

ВИЗИТ

Костромские артисты получат поддержку

На минувшей неделе в Костроме побывала руководитель культурного фонда «Кобзон» Нелли Кобзон

ВИДЕОСЮЖЕТ

Высокая гостья посетила областной Дом народного творчества и администрацию города. Цель визита - организация сотрудничества между фондом «Кобзон» и Костромским ОДНТ, поддержка талантливых артистов.

Более тридцати лет Иосиф Кобзон занимался благотворительностью. Тысячи людей благодарны ему за внимание и заботу. В память о муже **Нелли Кобзон** продолжает это нужное, важное и благородное дело.

В Кострому она приехала, чтобы наладить взаимодействие фонда с областным Домом народного творчества. Одной из форм возможного сотрудничества может стать совместная организация конкурсов и фестивалей народного творчества.

Во время визита в ОДНТ Нелли Кобзон посетила представленные экспозиции и выставки, в том числе «Праздничные костюмы Костромской губернии». Завершилась встреча выступлением костромских артистов.

Соб.инф.

Фото **пресс-службы администрации Костромской области**

Нелли КОБЗОН, руководитель культурного фонда «Кобзон»:

- Когда въехали в Кострому, нас встретила прекрасная погода. Солнце, здания старинного русского города, величие Волги – все это бесподобно красиво, произвело на меня большое впечатление. Я счастлива, что попала сюда. Мне очень приятно, что замечательный коллектив Костромского дома народного творчества будет сотрудничать с нашим фондом. Думаю, это будет очень интересно и той и другой стороне.

В безопасности, с заботой

ВИДЕОСЮЖЕТ

Наш регион принял 468 вынужденных переселенцев из Украины

Поздним вечером второго апреля в Костроме ждали особый поезд. В наш регион приехали вынужденные переселенцы из Украины. Женщины, дети, старики. Они бежали из-под обстрелов ВСУ в Россию. С первых минут пребывания в нашей стране и Костромской области в частности эвакуированным оказывается всесторонняя поддержка.

Страшные для этих людей события последних дней уже позади. Но и сегодня вынужденные переселенцы с болью вспоминают о них. «Начались сумасшедшие обстрелы ВСУ. Стреляли конкретно по людям. Мы почти месяц сидели в подвале, потому что осколки летели со всех сторон. Начали жечь дома. Когда проехали границу, день отходили, потом радовались, что живые. Сегодня в поезде отоспались первый день», - рассказал Александр из Мариуполя.

Представители служб и ведомств Костромской области встретили поезд с эвакуированными еще на станции Ростов Ярославский. В составе группы - представители департаментов по труду и социальной защите, здравоохранения, социальные работники, медики, психологи, волонтеры, представители региональных управлений МВД и МЧС.

Специалисты оперативно, еще в дороге, начали общаться с людьми и оценивать состояние прибывших. Кому-то из них требовалась первичная медицинская помощь, кому-то психологическая, а некоторые эвакуированные нуждались в госпитализации.

Большую часть вынужденных переселенцев в этот же день доставили в пункты временного содержания. Здесь их ждало горячее питание и все необходимое: медикаменты, средства личной гигиены, детские вещи и так далее. О приезде переселенцев знали заранее. Пункты временного содержания готовили, необходимые договоры на поставку продуктов также предварительно заключили.

С первых часов началась и другая работа по оказанию помощи. В частности, людям помогут оформить документы и пособия, посодействуют в трудоустройстве. Среди первоочередных вопросов - устройство детей в образовательные учреждения. Ведь среди эвакуированных - 84 ребенка.

Представители силовых структур встретили прибывших и помогли добраться до пунктов временного размещения

Уже на следующий день губернатор **Сергей Ситников** отправился в Нерехту. Здесь разместили 110 человек. В основном это пожилые люди и женщины с детьми. А в понедельник Сергей Константинович посетил реабилитационный центр для несовершеннолетних «Родничок» в поселке Караваево, где тоже оборудовали пункт временного пребывания. Глава региона проверил условия, созданные в обоих пунктах, и пообщался с эвакуированными жителями. Сейчас им оказывают всестороннюю поддержку представители социальных ведомств. Но самое главное - люди находятся в безопасности.

Тема поддержки вынужденных переселенцев была затронута и на еженедельном оперативном совещании. Глава региона рассказал, что в пунктах временного пребывания будет оборудован wi-fi для связи с родственниками, а также зоны для самостоятельного приготовления пищи. Вместе с тем Сергей Ситников поблагодарил все службы и ведомства, руководство муниципальных районов, волонтеров, предпринимателей, которые оказывают помощь эвакуированным жителям Украины. «Отдельно хочу обратиться к партиям, общественным организациям, депутатам всех уровней, к руководителям коллективов и предприятий. Помимо бытовой помощи, нужно решать вопросы, связанные с элементарным человеческим общением. Люди должны чувствовать и заботу, и человеческое участие», - подчеркнул Сергей Ситников.

Оценивать состояние эвакуированных из Украины жителей начали еще в поезде

Сергей СИТНИКОВ, губернатор Костромской области:

- Я побывал в пунктах временного пребывания, пообщался с людьми, детьми. Они много времени провели в подвалах и бомбоубежищах. Были ограничены в питании, передвижении, жили в страхе. Детишки бледные. Нужна максимальная забота – внимание, общение, усиленное питание, витаминизация. Надо подумать и о досуге людей.

Елена ЖУРИНА, заместитель губернатора Костромской области:

- Для приема граждан подготовлены шесть пунктов временного размещения. Они полностью оборудованы всем необходимым, завезены продукты питания, санитарные принадлежности, подгузники и детское питание. У нас сейчас холодно, поэтому подготовлена теплая одежда для взрослых и детей.

Сергей Ситников лично проверил условия размещения людей

Николай ГИРИН, директор департамента здравоохранения Костромской области:

- По ходу следования поезда все пассажиры были осмотрены, собраны данные по людям, которые нуждаются в госпитализации, предварительно это шесть человек. Оперативно готовим для них места в медицинских организациях, готовы оказать в полном объеме всю необходимую помощь.

Владимир АКСЕНОВ
Фото **пресс-службы администрации Костромской области, УМВД России по Костромской области**

Виталий ЗИМИН:

Эстафета рассчитывается до секунд

В этом году легкоатлетический сезон в Костромской области вновь откроет эстафета на призы газеты «Северная правда». Первый ее старт был дан в 1947 году, когда на забег в послевоенной Костроме вышли двенадцать команд спортивных обществ. И лишь один раз – в 2020 году – из-за ограничений эстафета не проводилась. Между тем наши соревнования – это уже история, крепко связанная с развитием спорта в области. И лучше всего с ней знаком Виталий Зимин, профессор, преподаватель КГУ, тренер легкоатлетической команды вуза. Мы поговорили с Виталием Николаевичем о героях эстафеты «Северная правда». Тем самым открываем череду публикаций, посвященных нашим соревнованиям.

Молодежная сборная Кубы по боксу – участник эстафеты

Чемпионов готовим «своими руками»

- Виталий Николаевич, какая по счету для вас эстафета этого года?

- Если считать все мои эстафеты, где я выступал в качестве спортсмена, тренера, а теперь я команде КГУ просто помогаю, то получается 55-я. Впервые на старт вышел в 1964 году. И хотя был спринтер, бежал свой этап по улице Пятницкой, далее по улице 1-го Мая до беседки Островского. Когда я был участником, конечно, хуже запоминал детали – маршруты, количество команд, и так далее. А будучи тренером, запомнил многое.

- Получается, вы старейший участник эстафеты «Северной правды»?

- Есть еще **Александр Дружков**, для которого эстафета станет пятидесятой. Приехал он в Кострому, окончив университет Лесгафта в 1970 году. Потом у него был перерыв – забрали в армию. Выступал позже за разные предприятия, стал тренером детской спортивной школы. Его воспитанники выступают за школы, институты, спортивные коллективы.

- Почему, на ваш взгляд, эстафета нужна была послевоенной Костроме?

- В послевоенные годы соревнований было мало. Как мы знаем из прессы тех лет, на старт первой эстафеты вышло всего двенадцать команд. Но это уже была определенная массовость и в первую очередь пропаганда и агитация физической культуры. Часть команд, конечно, составляли фронтовики – молодые ребята. Бежали общества «Искра», «Наука» - это студенты. Среди них были и те, кто вернулся с войны, учился. Жаль, что очень мало находится сейчас информации именно о тех, первых, годах соревнований.

- И, наверное, эстафета собирала множество зрителей...

- Я не могу сказать, много ли было тогда болельщиков, но в конце семидесятых было так. Костромской десантный полк 1 мая в Москве участвовал в параде, 2 мая возвращался. В этот день в центре города была сначала эстафета, а затем – смотр войск Костромского гарнизона. И на трибуну, что размещалась на месте памятника Юрию Долгорукому, вход был по приглашению. Все сначала наблюдали за эстафетой, а потом – за смотром. И представляете, от перехода к памятнику Ивану Сусанину до главпочтамта не тротуарах было не протолкнуться.

- Помните свою первую эстафету в качестве тренера?

- Первый раз как тренер команду я вывел в 1973 году. И сам при этом, будучи преподавателем, еще бежал как участник. Тогда 90 процентов всех выпускников школ - спортсменов из области - поступали в «технолог». Нам в пединституте приходилось готовить чемпионов буквально «своими руками». Я могу вспомнить такой пример: женская часть команды КГТУ состояла както из выпускниц школы №23. Там работал учителем физкультуры по совместительству тренер детской спортивной школы Вячеслав Николаевич Андрианов. И там девчонки были самые сильные.

- Но даже это не мешало пединституту, а после – КГУ им. Некрасова побеждать...

- Я, как тренер, выиграл тринадцать эстафет подряд. Помогло, конечно, что в 1989 году у нас открылся факультет физической культуры. Приходили ребята, с которыми можно было бороться за награды, которых можно было готовить. В 1992 году я выставил три команды института. Первая победила, вторая взяла серебро, а третья оказалась на четвертом месте. А в 2018-м, уже после объединения, вышло девять команд. Одна сборная, восемь команд институтов. И в команде города Костромы большая часть наших выпускников.

На международном уровне

- В прошлом году эстафета из-за коронавирусных ограничений проходила в парке Берендеевка. В этом вернется на улицу Советскую. Но ведь маршрут ее менялся неоднократно?

- «Встречная» эстафета прошла впервые в 1968 году. А до этого она проходила по городу, хотя неоднократно меняла маршрут. Насчет того, как проходила первая эстафета, сведений нет. Но на второй они стартовали на площади Воскресенской и бежали через парк на улицу Чайковского, затем на улицу Горную, затем мимо сквера Долматова, на проспект Текстильщиков, огибая колхозный рынок, мимо театра кукол, поворачивали налево, бежали дальше мимо «Славянского» к рядам и выбегали к нынешней администрации города. И так бегали три круга. Потом были годы, когда старт давали на набережной. В 90-е годы был момент, когда троллейбусный парк протестовал – как же перекрывать улицу? И так времена тяжелые! В итоге бежали по Шагова, Князева, на проспект Мира и опять по тому же маршруту.

- Эстафета, насколько мы знаем, имела даже международный статус...

- В 1982 году в Костроме тренировалась кубинская молодежная команда по боксу. И они изъявили желание пробежать эстафету. Подобрали им для комплекта девушек, они, собственно, и выступили. Наград, к слову, не завоевали. Интересно получилось в другой раз. В 1983 году мы приехали в польский Петрков-Трыбунальский на соревнования, бегали, по-моему, дистанцию 15 километров. Когда поляки увидели состав нашей команды, они усилились - пригласили к себе членов сборной Польши. Одна из участниц того забега стала в 1984 году олимпийской чемпионкой. Конечно, и тот турнир они выиграли. Но суть в том, что с поляками мы подружились. В 1988 году пригласили их к нам, и спустя год команда воеводства приехала на эстафету. А дальше, к сожалению, началась перестройка, девяностые... И, увы, такое сотрудничество прекратилось.

Только погода вносит коррективы

- В эстафете разыгрывается два личных приза: Александра Полетаева, председателя общества «Спартак» послевоенных лет, и Виктора Мизицкого, легкоатлета и спортивного журналиста «Северной правды». И, насколько я знаю, есть особенные рекорды, связанные с этими призами?

- Приз Александра Полетаева разыгрывается в абсолютном зачете для победителей первого этапа эстафеты. Он уже достаточно давно существует – с 1967 года. **Николай Плюснин** выиграл его восемь раз. Это до сих пор рекорд. А первый обладатель приза – **Юрий Андрианов**. В тот год он стал мастером спорта, выиграл юниорский всесоюзный «Кросс Правды». Приз Виктора Мизицкого разыгрывается для школьников. У него пока не такая большая история, ведь его вручают с 2019 года. Но Виктор Мизицкий приподнял уровень эстафеты в девяностые годы. Он мог даже в разговоре с губернатором Виктором Шершуновым настоять на своем.

- Так получается, что личные призы разыгрывают только мужчины. Нужен ли специальный приз для женщин?

- Возможно. Но как отследить время победительницы? Если на первом этапе дается старт, судья с секундомером на машине едет к финишу первого этапа и определяет победителя, то время участников на других этапах уже отследить невозможно. Это нужно с каждым участником стоять с секундомером, с ума сойдешь.

- Были ли неожиданные победители эстафеты? КГСХА, к примеру?

- У КГСХА в 1962-м, 1963-м, 1966-м, в начале 70-х была очень сильная команда. Так что, вы меня извините, они заслуженно побеждали. Но неожиданных победителей в эстафете быть не может. Она ведь просчитывается до секунды. Обычно перед ее стартом всегда проходил городской кросс, до этого вузовские соревнования. Мы, конечно, знали все результаты. И вот мы считали их. Могли максимум ошибиться на пять секунд. И то – из-за погоды. Дождь еще ничего, а часто бывал снег или сильный ветер задувал. Были годы, когда эстафета проходила вечером. Словом, случалось многое.

Материал подготовил Владимир АКСЕНОВ
Фото автора и из архива Виталия Зимина

Духовная жизнь восстанавливается

Чем живет сейчас Костромской кремль?

День Феодоровской иконы Божией Матери – особый праздник для восстанавливаемого Костромского кремля. Долгие годы святыня пребывала в стенах Успенского собора. Его еще только предстоит возродить. А вот Богоявленский собор кремля близок к возрождению.

Именно в этом храме в праздник Феодоровской иконы Божией Матери и состоялся праздничный молебен. Его совершил митрополит Костромской и Нерехтский **Ферапонт**. Конечно, в храме пока нет иконостаса, росписи, многих элементов убранства. Но уже есть готовые стены, украшенные лепниной, балкон для хора, гранитный пол и многое другое.

Как сообщает Костромская митрополия, на богослужении молились: митрополит Казанский и Татарстанский Кирилл, епископ Рыбинский и Даниловский **Вениамин,** епископ Галичский и Макарьевский **Алексий**, губернатор Костромской области **Сергей Ситников**, президент ООО «Корпорация ВИТ» **Виктор Тырышкин,** представители областной и городской администрации.

Фото **Костромской митрополии и иерея Михаила Мостового**

ОФИЦИАЛЬНЫЙ САЙТ ВОЗРОЖДЕНИЕ КОСТРОМСКОГО КРЕМЛЯ

Летопись Костромского кремля

Живой интерес к воссозданию святыни строители не заметить не могли. А потому Костромской кремль уже давно в центре внимания костромичей, которые могут лично наблюдать, как возрождаются Богоявленский храм и его колокольня.

Конечно, Костромской кремль нужно возрождать. Это же наша история, наша память! Как говорят, у людей, которые не помнят своего прошлого, нет будущего. Да и само здание очень красивое, в перспективе оно, наряду с пожарной каланчой, может стать «витриной» нашего города.

Юлия, Кострома

ПРАВОСЛАВНЫЙ КАЛЕНДАРЬ

День благой вести

7 апреля церковь призывает своих чад прославить Пресвятую Деву, которая со смирением приняла от архангела Гавриила благую весть о рождении от нее Спасителя мира, избавившего мир и человечество от греха, проклятия и смерти. В православном календаре этот праздник именуется Благовещение и входит в число великих двенадцати праздников церкви.

В Евангелии от Луки в 1-й главе, 26-38 ст. говорится о явлении в г. Назарете Деве Марии архангела Гавриила, возвестившего Благую весть – рождение от Нее Мессии. Ангел сказал Ей: «Не бойся, Мария, ибо Ты обрела благодать у Бога. И, вот, Ты родишь Сына и назовешь Его Иисус. Он будет Сыном Всевышнего и Царству Его не будет конца». На недоумение Марии, как это все произойдет, ангел ответил Ей, что все это совершится силой Всемогущего Бога: «Дух Святый найдет на Тебя, и сила Вышнего осенит Тебя, поэтому и рождаемое Святое наречется Сыном Божиим». Тогда Мария со смирением ответила: «Я раба Господня, да будет Мне по слову твоему».

В Благовещение, как в день, в который обещанием Бога о рождении Спасителя возвещена была свобода всему миру, выпускают из клеток птиц на волю. По древней традиции, почитается грехом заниматься какими-либо делами или работами. В Благовещение «даже птичка гнездо не вьет, а девица косу не заплетает» - говорили наши предки.

В Костроме на улице Свердлова, дом 24 восстанавливается Благовещенская церковь, построенная в 1804 году на средства прихожан. С 1795 года работами по возведению церкви руководил Феодор Островский, дед знаменитого драматурга, ставший после построения ее настоятелем. В декабре 1929 года власти закрыли Благовещенскую церковь, в середине тридцатых годов ее верхняя часть и колокольня были разрушены. До 2007 года в здании церкви располагался хлебозавод № 3, затем церковь была передана Костромской епархии.

В день праздника Благовещения совершается память преставления (смерти) святителя Тихона, Патриарха Московского и всея Руси. В Костроме в память святителя Патриарха Тихона сооружен храм в микрорайоне Давыдовский, который был освящен в 2002 году. В храме находятся великие святыни, связанные с именем Святейшего Патриарха, - частичка его мощей и его наперстный священнический крест.

В этот день престольный праздник в Благовещенском соборе города Буя, в селе Игодово Островского района, в селе Ферапонт Буйского района, селе Протасово Нерехтского района

Протоиерей Дмитрий САЗОНОВ

ВМЕСТЕ ИЩЕМ СОЛДАТА

Освобождая Литву от фашизма,

погиб чухломич Николай Чистобаев

Мы продолжаем поиск погибших и пропавших без вести солдат Великой Отечественной войны. Наш сегодняшний рассказ о поисках чухломского солдата Николая Чистобаева, не вернувшегося с фронта.

Памятная плита на братской могиле с именем Николая Чистобаева

В штаб акции «Вместе ищем солдата» обратились родственники **Чистобаева Николая Александровича:**

«В старых документах мы нашли пожелтевшее от времени извещение, где говорится: «Гвардии ефрейтор сапер Чистобаев Николай Александрович, проживавший: Костромская область, город Чухлома, Луначарского, д.8, в бою за социалистическую Родину, верен воинской присяге, проявив геройство и мужество, погиб 16 октября 1944 года. Похоронен на юго-восточной окраине местечка Вербелис у дороги Вербелис-Кайре Литовской ССР». Если у вас есть такая возможность, то узнайте, пожалуйста, сохранилась ли могила нашего родственника. Заранее вас благодарим».

Мы выяснили, что ваш родственник Николай Александрович Чистобаев служил в 8-м отдельном гвардейском мотоштурмовом инженерно-саперном батальоне 2-й гвардейской моторизованной инженерно-саперной бригады.

Всего в бригаде служили 1810 человек, и она состояла из роты управления, моторизованной разведроты, пяти моторизованных штурмовых инженерно-саперных батальонов, подразделения для наведения легких переправ, санитарного взвода, батальона из 390 огнеметчиков, 25 танков Т-34 с минными тралами и танковыми огнеметами на борту.

Это было эксклюзивное, высокотехничное и грозное подразделение, обеспечивавшее прорыв основных войск во время наступления. Всего в годы войны в Красной Армии было сформировано только шесть таких бригад. Гвардеец Николай Чистобаев служил в своей бригаде в звании гвардии ефрейтора и в должности заместителя командира отделения. 23 июня 1944 года при разминировании подходов у деревни Новое Село наш солдат в составе танкового десанта принял бой, убив пять вражеских солдат и захватив в плен еще четверых гитлеровцев, за что был награжден медалью «За отвагу».

Донесение о безвозвратных потерях его батальона действительно сообщает нам, что 16 октября 1944 года ефрейтор Чистобаев был убит и похоронен на юго-восточной окраине местечка Вербалис у дороги Вербалис-Кайри в братской могиле. Всего в тот день в эту могилу легли одиннадцать однополчан нашего солдата.

В поисках этого братского захоронения, расположенного ныне в независимой Литве и не отмеченного в официальных воинских справочниках России, нам удалось связаться с литовской стороной и определить современное место упокоения Николая Александровича Чистобаева.

В послевоенный период прах советских бойцов из многочисленных санитарных захоронений в округе был перенесен в воинский мемориал, расположенный на улице Миндаугог в городе Кибартай Вилкавишского района Литовской ССР. Там покоятся 2280 советских солдат, освобождавших Литву от фашизма. В паспорте захоронения и на одной из мемориальных плит есть имя и вашего родственника - гвардии ефрейтора Николая Чистобаева.

Данный мемориал включен в реестр культурных ценностей Республики Литва и охраняется государством. В 2005 году мемориал был капитально отреставрирован на средства нашей страны.

Если вам нужно помочь разыскать родных и близких, не пришедших с Великой Отечественной войны, пишите по адресу: **156000, город Кострома, улица Свердлова, дом 2, редакция областной газеты «Северная правда», с пометкой «Вместе ищем солдата».**

В тексте письма обязательно укажите фамилию, имя, год рождения пропавшего солдата и место, откуда он был призван на фронт. Желательно предоставить максимально полную информацию, приложить копии писем и копию фотографии, указать номер полевой почты и воинской части.

Через неделю мы продолжим наш рассказ о поиске погибших и пропавших без вести солдат Великой Отечественной войны.

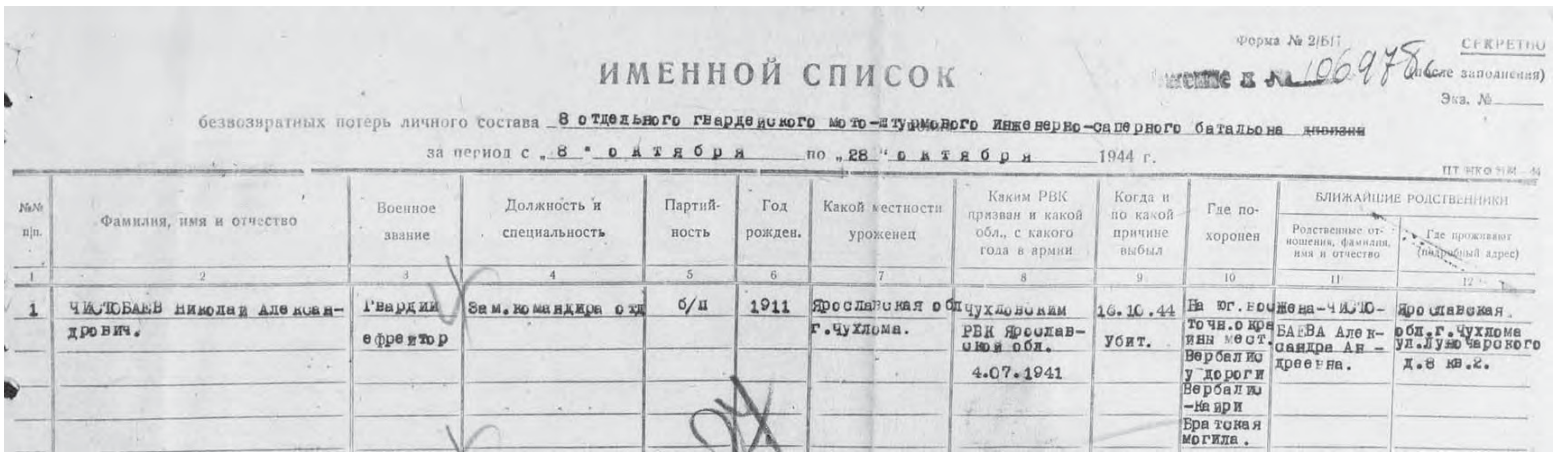

Форма № 2/БТ СЕКРЕТНО

ИМЕННОЙ СПИСОК

Извещение № 106978 (после заполнения)

Экз. №

безвозвратных потерь личного состава 8 отдельного гвардейского мото-штурмового инженерно-саперного батальона

за период с „8" октября по „28" октября 1944 г.

№№ п/п	Фамилия, имя и отчество	Военное звание	Должность и специальность	Партийность	Год рожден.	Какой местности уроженец	Каким РВК призван и какой обл., с какого года в армии	Когда и по какой причине выбыл	Где похоронен	Ближайшие родственники: Родственные отношения, фамилия, имя и отчество	Ближайшие родственники: Где проживают (подробный адрес)
1	2	3	4	5	6	7	8	9	10	11	12
1	ЧИСТОБАЕВ Николай Александрович.	Гвардии ефрейтор	Зам.командира отд	б/п	1911	Ярославская обл г.Чухлома.	Чухломским РВК Ярославской обл. 4.07.1941	16.10.44 Убит.	На юг.восточн.окраины мест. Вербалис у дороги Вербалис-Кайри Братская могила.	жена-ЧИСТОБАЕВА Александра Андреевна.	Ярославская обл.г.Чухлома ул.Луначарского Д.8 кв.2.

ПРЕДСТАВЛЕН К НАГРАДЕ

Подавил огонь минометной батареи

лейтенант Павел Воронин

«Северная правда» продолжает поисковую акцию «Представлен к награде». В каждой семье есть свои герои, награжденные орденами и медалями Великой Отечественной. Увы, не все из них дожили до сегодняшнего дня. Зачастую мы, храня фронтовые награды своих дедов и прадедов, не знаем, за что они их получили. По вашим просьбам и письмам мы найдем в военных архивах документы, которые вернут нам подвиги наших героев.

Родные и близкие просят нас рассказать о наградах бойца Великой Отечественной войны **Павла Павловича Воронина**. Он родился в Костроме в 1924 году, ушел воевать в 18 лет. На фронтах войны с 1942 года. Свою первую боевую награду, как мы выяснили, он получил в 1944 году, командуя минометным взводом 1270-го полка 385-й стрелковой дивизии.

В наградном листе к ордену Красной Звезды перечисляются заслуги Павла Павловича. *«Принимал активное участие в боях по прорыву обороны противника на Брянском фронте, где был ранен. После излечения принял участие в прорыве обороны противника на Западном фронте и в дальнейшем на Орловском направлении».*

Ждем ваших писем

Пишите в редакцию «СП» о фронтовых наградах ваших родных, и мы постараемся рассказать вам об их подвиге.

В тексте письма в редакцию «СП» укажите фамилию, имя и отчество награжденного, год и место его рождения, название боевой награды, пришлите копию его фотографии. Убедительная просьба не присылать в редакцию сами награды, а также подлинники фотографий и документов.

Вторая награда - орден Отечественной войны I степени - нашла лейтенанта Воронина в мае 1945 года, уже после Победы. С боями 385-я стрелковая дивизия прошла от Калужской области до Западного Одера. 3 мая 385-я СД встретилась с дозором 82-й воздушно-десантной дивизии США. На этом закончила дивизия свои боевые действия, а 8 мая 1945 года Германия капитулировала, спустя еще неделю Павел Воронин получил свой орден. Правда, подвиг он совершил еще в апреле. *«В боях при форсировании реки Одер 19.04.1945 года у города Шведт взвод лейтенанта Воронина своим огнем обеспечил успешное продвижение нашей пехоты, а также оказал огневую поддержку при отражении 4 контратак. Взвод подавил огонь минометной батареи противника и орудие 75 мм, уничтожил 4 пулеметные точки и более 15 немецких солдат и офицеров»*, - говорится в наградном листе.

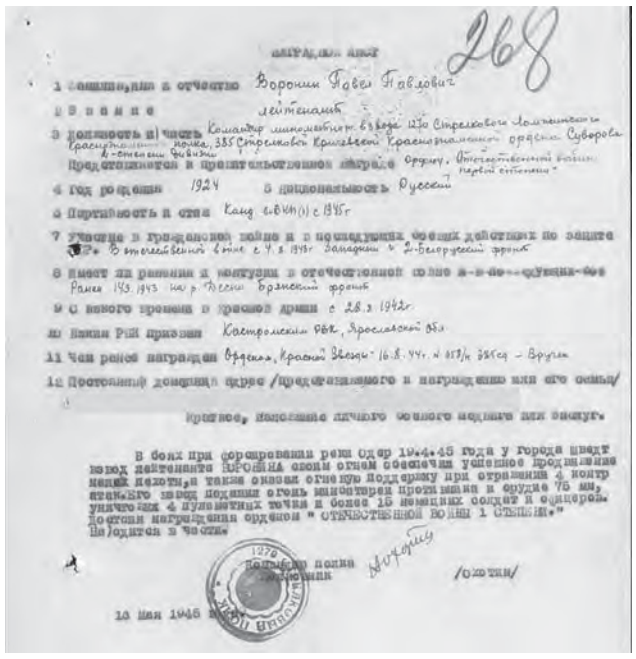

268

1 Фамилия, имя и отчество Воронин Павел Павлович

2 Звание лейтенант

3 Должность и часть Командир миномётного взвода 1270 Стрелкового полка Краснознаменного полка, 385 Стрелковой Краснознаменной ордена Суворова 4-степени дивизии

Представляется к правительственной награде ордену. Отечественной войны первой степени

4 Год рождения 1924 5 Национальность Русский

6 Партийность и стаж Канд. с 6.1944(1) с 1945г

7 Участие в гражданской войне и в принудительных военных действиях по защите Отечества Отечественная война с 9.5.1945г Западный и 2-Белорусский фронт

8 Имеет ли ранения и контузии в отечественной войне Ранен 1943, 1945 на р. Десна Брянский фронт

9 С какого времени в красной армии с 28.3.1942г

10 Каким РВК призван Костромским РВК, Ярославской обл

11 Чем ранее награжден Орденом Красной Звезды 16.8.44г. № 017/н 385сд – Орден

12 Постоянный домашний адрес /представляемого к награждению или его семьи/

Краткое, изложение личного военного подвига для наградн.

В боях при форсировании реки Одер 19.4.45 года у города Шведт взвод лейтенанта ВОРОНИНА своим огнем обеспечил успешное продвижение наших пехоты, а также оказал огневую поддержку при отражении 4 контр атак. Взвод подавил огонь минометной батареи противника и орудие 75 мм, уничтожил 4 пулеметных точки и более 15 немецких солдат и офицеров. Достоин награждения орденом " ОТЕЧЕСТВЕННОЙ ВОЙНЫ 1 СТЕПЕНИ."

Находится в части

1270 полевая почта

/ОЗТИН/

10 мая 1945 г.

Сегодня мы едины, как никогда

Костромичи – о поддержке Донбасса

ВИДЕОСЮЖЕТ

Спецоперация по демилитаризации и денацификации Украины открывает все больше правды о преступлениях киевского режима. Донецк и Луганск, вставшие на защиту исторической правды, сегодня – признанные республики. Но им нужна помощь и поддержка. Вся страна объединилась для того, чтобы поддержать жителей ДНР и ЛНР, а также наших военных, героически выполняющих свой долг.

Гуманитарный груз

В регионе продолжается сбор помощи для пострадавших жителей ДНР и ЛНР. В пункты сбора приходят целые группы людей. К примеру, в молодежный центр «Кострома» гуманитарную помощь принесли пятиклассники из лицея №20. «В преддверии каникул мы провели классный час, посвященный теме добровольчества. И вместе пришли к мысли, что помочь в этой ситуации мы можем. А значит, должны помочь! Наша школа уже передавала гуманитарную помощь в рамках общешкольной и региональной акций. Но мы решили, что добрых дел много не бывает. Вообще ребята очень активно откликаются на призывы о помощи. И сами с добрыми инициативами выступают нередко. Собирают макулатуру и корма для животных, например», - рассказала педагог **Анастасия Трескина**.

А в преддверии Международного дня детской книги прошла акция «Книги – Донбассу». На базе региональной общественной приемной председателя партии «Единая Россия» Дмитрия Медведева в Костромской области десятки наших земляков собрали множество различных изданий, как учебников, так и художественной литературы. «Книги есть для детей разных возрастов – и для самых маленьких, и для ребят постарше. Приятно, что закуплены не только книги, которые можно почитать на досуге, но и литература из школьной программы. К нам в Костромскую область прибыли более 400 беженцев, и из них 84 ребенка. Наша главная задача сейчас – помочь им адаптироваться, дать образование. Я уверена, что дети, которые давно не держали в руках хороших красочных книг, будут очень рады», - подчеркнула депутат Думы города Костромы, директор школы №1 **Наталья Пашканова.**

Анастасия Смирнова и Антон Хайлов

Помочь реальными делами

Двое костромичей отправились на Донбасс в качестве волонтеров. Это руководитель аппарата регионального отделения Всероссийской общественной организации «Молодая Гвардия Единой России» **Антон Хайлов** и руководитель регионального штаба «МГЕР» **Анастасия Смирнова.**

В группе, в которой ребята будут осуществлять свою добровольческую миссию, медики, психологи и люди, имеющие большой опыт работы в условиях чрезвычайных ситуаций. Всего в составе «Волонтерской роты» более пятидесяти человек. Конечно, в первую очередь нужны рабочие руки.

«По прибытии в Москву стало известно, что на территории Донецкой народной республики нужны мужские руки. Девушки будут ждать сигнала по дальнейшим действиям. 29 марта Антон прибыл на территорию Ростовской области для ожидания распределения и дальнейших действий. 30 марта сводная группа волонтеров пересекла границу ДНР. На данный момент ребята занимаются постройкой и обустройством палаточного лагеря. Далее они будут помогать беженцам возвращаться домой, а также оказывать помощь в восстановлении построек и сортировке гуманитарной помощи», - рассказала Анастасия Смирнова комитету по делам молодежи Костромской области.

Равнодушных нет

Сейчас внимание жителей Костромской области приковано к новостным лентам – все следят, как проходит специальная военная операция на территории Украины, ДНР и ЛНР. Не стоит забывать, что помимо военнослужащих, там находятся как военные медики, так и доктора-добровольцы. Коллеги их поддерживают и делятся своими мыслями о происходящем.

«Я целиком и полностью поддерживаю решение Президента РФ **Владимира Владимировича Путина** о проведении военной спецоперации на территории Украины по денацификации и демилитаризации. Также я положительно оцениваю запуск «Поезда здоровья» на Донбассе, когда врачи, так необходимые для местных жителей в эту тяжелую минуту, могут оказать медицинскую помощь всем нуждающимся. Благодаря центру помощи, открывшемуся в Мариуполе, местные жители могут получить не только квалифицированную и своевременную медицинскую помощь, но и любую поддержку, включая гуманитарную помощь – продукты питания, предметы первой необходимости и гигиены. Признаюсь откровенно, что если получу такой приказ, то сам немедленно отправлюсь с гуманитарной миссией на Украину, в составе бригады врачей, чтобы оказывать помощь на месте, если это потребуется», – рассказал газете «Нейские вести» заместитель главного врача местной районной больницы **Анатолий Милушков**.

Солидарен с ним коллега из Кологривской районной больницы. **Виктор Баркар** тоже занимает должность заместителя главного врача. «Россия не раз пыталась решить этот конфликт мирным путем, но все наши предложения не были приняты Украиной и Западом. Сейчас российские войска осуществляют на территории Украины важную миссию по освобождению мирного населения. Создаются гуманитарные коридоры, оказывается помощь населению. Националисты и их сторонники в рядах ВСУ намеренно блокируют гуманитарные коридоры и препятствуют эвакуации мирных жителей, прекрасно осознавая, что после ухода гражданского населения последует сокрушительный удар ВС РФ и их неминуемая гибель. Пусть как можно скорее завершится спецоперация и наши ребята вернутся домой», – отметил он в разговоре с журналистами газеты «Кологривский край».

Ксения СУВОРОВА
Фото **Министерства обороны РФ, комитета по делам молодежи Костромской области**

НАШ ЛЕКАРЬ

На ваши вопросы о здоровом образе жизни отвечает наш эксперт - секретарь Костромской региональной организации «Лекари Костромы», специалист народной медицины Ольга ЗОНТИКОВА.

Чтобы от усталости

не осталось и следа

? Какие травяные ванны помогут успокоиться и снять напряжение?

Галина Ивановна (Судиславский район)

Правильная ванна

Хороший способ расслабиться после напряженного трудового дня – это, конечно, принять ванну. Любые водные процедуры, в том числе и травяные ванны, благотворно влияют на весь организм, но лишь при условии правильного их выполнения.

Самым эффективным средством для снятия дневной усталости служит ванна с температурой воды 35-37 градусов, не выше. Первые ванны принимают менее продолжительными: важно прислушиваться к своему организму, посмотреть, как он переносит эту процедуру. Оздоровительные травяные ванны достаточно принимать один раз в неделю, лечебные – через два дня.

Травы, оставшиеся после отваривания, можно сохранять в морозилке. Порции используют для приготовления одной ванны повторно.

Череда да мята

Курс лечебных ванн – от одиннадцати до пятнадцати раз, если нет специальной рекомендации. Чаще всего для приготовления требуется 100-300 граммов измельченных сухих растений, которые нужно залить тремя-пятью литрами холодной воды, довести до закипания и на самом малом огне «томить» пять-семь минут. Отвар настоять, можно укутав, от двух часов и больше.

Для приготовления лечебных успокаивающих ванн принимаются растения: корень аира, плоды аниса, багульник, листья и побеги березы, корень валерианы, донник, душица, побеги ели, пихты, сосны, лиственницы, зверобой, крапива, трава иван-чай, липовый цвет и листья, мелисса, мята, полынь, пустырник, чабрец, хмель, череда и шалфей. Можно использовать одну траву, а можно составить сбор. Кстати, если вы принимаете травяную ванну, то пользоваться моющими средствами уже не рекомендуется.

Проверенные рецепты

Ванна с мятой снимает усталость, хорошо тонизирует и освежает кожу. Десять столовых ложек мяты заливаем двумя литрами кипятка, укутав, настаиваем минимум час, процеживаем и вливаем в ванну.

При заболеваниях нервной системы, нарушениях сна, при беспокойствах полезно принимать ванны с мелиссой. Берем 60 граммов сухой мелиссы или смесь мелиссы, валерианы, пустырника и зверобоя в равных частях, заливаем холодной водой, доводим до кипения, снимаем с огня, укутываем и настаиваем час. Ванну принимаем 15 минут три раза в неделю. Курс 2-3 недели.

ИМЕЮТСЯ ПРОТИВОПОКАЗАНИЯ. ТРЕБУЕТСЯ КОНСУЛЬТАЦИЯ СПЕЦИАЛИСТА

ГОСТИ НА ПОРОГЕ

«Минеральные» блины

Чем порадовать домашних и друзей в пост?

Питание в пост может быть и разнообразным, и вкусным. Например, нет никакого смысла отказываться от любимых десертов. Мы вполне сможем испечь блины совсем без яиц и без молока, и даже не прибегая к их заменителям. Вместе с ведущей рубрики Светланой Гугиной из Шунги испечем блины на минеральной газированной воде!

Ингредиенты

- Вода минеральная - 200 милиллитров
- Мука пшеничная - 1 столовая ложка
- Сахар - 1.5 столовой ложки
- Соль - 0.5 чайной ложки
- Масло растительное - 2.5 столовой ложки

Процесс приготовления невероятно прост. Сначала смешаем все сухие ингредиенты. Потом к ним нужно добавить воду. Лучше взять обыкновенную столовую минеральную воду, с невысоким процентом щелочности. Проще говоря, нам нужна вода без посторонних привкусов. Следите лишь за тем, чтобы вода была сильногазированная. Именно эти пузырьки насытят наше блинное тесто.

Чтобы блинная смесь хорошо размешивалась, была однородной и без комочков, не стоит добавлять сразу всю жидкость. Вас удивит, что тесто получается такое жидкое. Если вы не привыкли печь тоненькие блины, то добавьте немного муки, чтобы консистенция была привычной для вас. После этого нужно лишь добавить к тесту растительное масло. Это нужно нам, чтобы не пришлось перед выпечкой каждого блина смазывать сковороду . Тесто готово! И можно приступать к выпеканию блинчиков. Не пережаривайте эти блины. Они и должны быть несколько светлее, чем привычные для многих из нас блины на молоке и яйцах.

Приятного аппетита! Надеюсь, постные блины, поданные с фруктами, медом или вареньем, вам очень понравятся.

ТЕЛЕПРОЕКТЫ

На вопросы костромичей-садоводов отвечает Елена ШИПОВА, кандидат биологических наук, ведущая программы «Огород круглый год» на телеканале «Русь».

Биопомощь для вашего урожая

Реальность или рекламный ход?

? В магазинах, кроме химических препаратов, продают биопрепараты, чем они лучше?

Людмила (Галичский район)

Для плодородия и от болезней

Биопрепараты - это новый класс более безопасных (даже безопаснее, чем народные средства) препаратов. После их применения урожай можно снимать практически через несколько дней (напомню, что после применения химпрепаратов надо выдержать срок до двадцати дней). Применение таких веществ безвредно для людей, животных, птиц. К биопрепаратам можно отнести микробиопрепараты, которые в своем составе содержат живые микроорганизмы (бактерии, грибы, вирусы), но в покоящейся стадии - в виде спор. Поэтому для их активизации надо препарат растворить в воде.

Кстати, часто споры находятся на каком-то носителе - отрубях или торфе, поэтому перед заливкой рабочего раствора в опрыскиватель его обязательно надо профильтровать. Микроорганизмы безопасны для человека и животных, но поражают вредителей, болезни или вырабатывают яды, от которых те погибают.

Биопрепараты применяют для борьбы с болезнями и вредителями растений, для повышения плодородия почвы и улучшения ее структуры, для компостирования органических остатков.

Преимущества биопрепаратов

1. Они являются экологически чистыми препаратами.
2. Не токсичны.
3. Не накапливаются в плодах.
4. Безвредны для растений и живых существ (кроме вредителей и возбудителей болезней).
5. Не вызывают привыкания у возбудителей заболеваний, вредных насекомых.
6. Не требуют большого количества – хватит небольших дозировок.
7. Действуют долго – до одного месяца после нанесения вещества на культуры.
8. Не требуют определенных сроков для обработки сада – ее можно начинать проводить, как только растает снег, и до глубокой осени.
9. Некоторые препараты, помимо основной функции, повышают иммунитет цветочных культур (например, Фитоспорин).

Будьте внимательны

Хранятся биопрепараты обычно в течение полутора лет. После истечения указанного срока биологическая активность препаратов снижается, поэтому норму расхода надо увеличить в 1,5 раза. Если препарат выпущен в зимний период текущего года (дата обычно ставится на упаковке), его можно употребить в течение двух сезонов. При благоприятных условиях погоды препараты сохраняются на растениях в течение месяца. Нормы расхода препаратов зависят от температуры. Оптимальной является 20-30°С. При температуре ниже 17° следует увеличить их норму расхода, а при температуре ниже 13° отказаться от применения.

«Огород – круглый год» с Еленой Шиповой смотрите на канале ОТР в прямом эфире каждую среду в 18.00. Телефон прямого эфира (4942) 31-17-31.

Задай вопрос Елене ШИПОВОЙ или Ольге ЗОНТИКОВОЙ

Если какие-либо вопросы о ведении приусадебного хозяйства или о правилах ведения здорового образа жизни остаются для вас спорными, задайте их нашим экспертам.

Письма присылайте в редакцию **«Северной правды»** по адресу: **156000, г. Кострома, ул. Свердлова, д. 2,** или по электронной почте: sevpravda1907@yandex.ru с пометкой «Для рубрики **«Огород круглый год»,** «Для рубрики **«Наш лекарь».**

Взяли лучок за гнилой бочок

Чем расстроил репчатый экспертов

О пользе лука лишний раз говорить не будем. Вы и сами знаете, насколько богат он разнообразными веществами, так необходимыми организму. Но, как показывает наша экспертиза, не все луковицы одинаково полезны! Вот и в этот раз, закупив три образца репчатого лука и отдав их на изучение экспертам, мы получили весьма противоречивые результаты.

Без слез не взглянешь

В МБУ «Городская служба контроля качества потребительских товаров и услуг» мы отправили:

- лук репчатый, «Эконом», весовой. Место покупки: магазин «Лента», Кострома;
- лук репчатый, упакованный. Изготовитель: ООО «Бахчевод», Волгоградская область. Место покупки: магазин «Дикси», Кострома;
- лук репчатый, весовой. Место покупки: магазин «Адмирал», Кострома.

Кто его раздевает, тот, как известно, слезы проливает. Но уж такой нелегкий труд у наших экспертов - во всем им надо дойти до самой сути. Кстати, про «раздевание». Репчатый лук, как гласит ГОСТ, обязательно должен быть в «рубашке». И «рубашка» эта (наружные чешуи) обязательно должна быть сухой. Как, собственно, и сама луковица. Важно также, чтобы претендующие на гостовское качество экземпляры были вызревшими, чистыми, здоровыми, не проросшими и не поврежденными сельскохозяйственными вредителями, типичной для их ботанического сорта формы и окраски. И в двух случаях к органолептике, то есть внешности, у специалистов претензий не возникло: все по ГОСТу.

А что же с этим у лука из «Адмирала»? А тут целый набор нарушений. Ведь луковицы имеют следы потертости, пятна, которые не переходят на последний сухой слой чешуи, защищающий луковицу. Частично отсутствует наружная чешуя более чем на 1/3 поверхности луковицы. А кроме того, в пробе эксперты обнаружили оголенные и загнившие экземпляры. ГОСТ такого не допускает!

Маргарита БАРАНОВА, директор МБУ «Городская служба контроля качества потребительских товаров и услуг»:

- В наших магазинах распространены три сорта репчатого лука. Желтый - самый острый и используется в блюдах, которые подвергаются термической обработке. Синий (его также называют красным, фиолетовым и ялтинским) - полуострый лук, идеален для добавления в различные салаты. Белый - самый сладкий, практически не острый сорт. Он успешно используется в блюдах, не подвергаемых термической обработке, таких как салаты и соленья. На остроту репчатого лука влияет не только сорт, но и форма, размер луковиц. Наиболее острые те, что приплюснуты и невелики по размеру. Наименее острые - круглые и большие. Во многом это зависит от условий, в которых произрастал лук. В засушливой почве луковицы вбирают в себя весьма малое количество влаги и в результате становятся острее лука, выросшего в более благоприятном месте.

Нитратами не пахнет?

Да уж, органолептические показатели одного из образцов разочаровывают. Но и он был допущен к проверке физико-химических показателей. И главным образом в луковицах проверили содержание нитратов.

Насколько лук богат этими веществами, контролирует СанПиН. Он же и устанавливает норму: не более 80 мг/кг. Меньше можно, больше - непозволительно. Переборщить с нитратами сейчас несложно - современные удобрения этому способствуют. Овощ и растет быстрее, и получается в результате крупнее. Другой вопрос - полезен ли такой продукт? Если же нитратная составляющая в плодах сформирована исключительно естественным способом (из тех органических веществ, которыми питается лук во время роста), то нитраты тоже будут. Однако в допустимом количестве. Наш случай как раз такой - допустимый. Во всех трех случаях показатель минимальный — менее 30 мг/кг.

Какой же можно сделать вывод? Очень простой: внимательно выбирайте овощи. Ведь органолептические показатели образца лука из магазина «Адмирал» не вписались ни в какие нормы. Остальные же «подопытные» вполне безопасны и качественны.

Напоминаем: результаты касаются лишь образцов, участвующих в тестировании. Дальнейшие изменения продукции не отслеживаются.

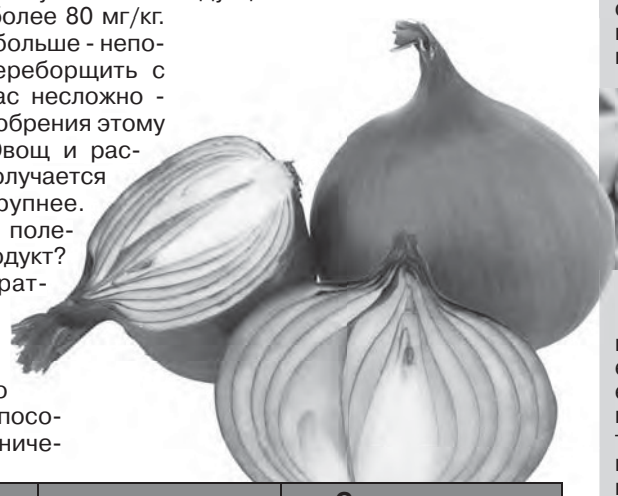

Наименование	Место покупки	Органолептические показатели	Содержание нитратов, не более 80 мг/кг	Соответствие требованиям нормативных документов
Лук репчатый, «Эконом», весовой	Магазин «Лента», Кострома	В норме	Менее 30	Соответствует
Лук репчатый, упакованный. ООО «Бахчевод»	Магазин «Дикси», Кострома	В норме	Менее 30	Соответствует
Лук репчатый, весовой	Магазин «Адмирал», Кострома	В образце имеются: - следы потертости; - пятна, которые не переходят на последний сухой слой чешуи, защищающий луковицу, площадь пятен не превышает половины поверхности луковицы; - частичное отсутствие наружной чешуи более чем на 1/3 поверхности луковицы; - наличие оголенных луковиц; - наличие загнивших луковиц; - наличие постороннего запаха	Менее 30	Не соответствует по органолептическим показателям

ВКУС НАРОДА

Считается, что любое несладкое блюдо можно улучшить, стоит лишь добавить туда немного лука. И действительно, сам по себе малосъедобный, репчатый лук «расцветает» в связке с другими продуктами. А покупают ли лук костромичи? Или же считают более целесообразным его выращивать самостоятельно?

Григорий:
- Те продукты, которые выращиваешь сам, гораздо вкуснее магазинных. Вот и я веду свое хозяйство и ем натуральный лук с грядки, а не с прилавка. Магазинный лук непонятно чем опрыскивают, и я считаю, что его есть вредно.

Александра:
- Мне брать в магазинах лук нет необходимости, так как на огороде хорошо растет свой.

Людмила Егоровна:
- Лук все делает вкуснее, спору нет. И я бы его с радостью покупала, вот только из-за проблем со здоровьем я не могу его есть.

Наталья Геннадьевна:
- Я живу совсем одна, поэтому многого в плане еды мне не нужно. У меня есть небольшое придомовое хозяйство, где растет лук. Пускай он небольшой вырастает, пускай его немного, но мне большего и не надо.

Нина:
- Мы с мужем живем в деревне, имеем свой огород. У нас там все растет - и картошка, и морковь, и лук. Последнего, кстати, хватает на весь год с большим запасом. Чтобы не испортился, приходится раздавать друзьям и родственникам.

Дмитрий СЕРГЕЕВ
Фото **Андрея Вилашкина**

Открываем Костромскую область заново 2.0

Зачем ездить за тридевять земель, если хороший отдых доступен в родных пенатах

За последние несколько недель такая мысль, вольно или невольно, приходила в голову многим костромичам и жителям области. Вокруг все только и говорят, что про Турцию, Египет и российские курорты на Черном море. Но справедлив ли такой ажиотаж? Может, Кологрив и Пыщуг в чем-то лучше Анапы и Шарм-эль-Шейха? А пока вы размышляете над этим вопросом, мы подскажем несколько хороших вариантов отдыха в Костромской области. Кстати, это вторая часть рубрики «Открываем Костромскую область заново», с первой все желающие могут ознакомиться в номере 11.

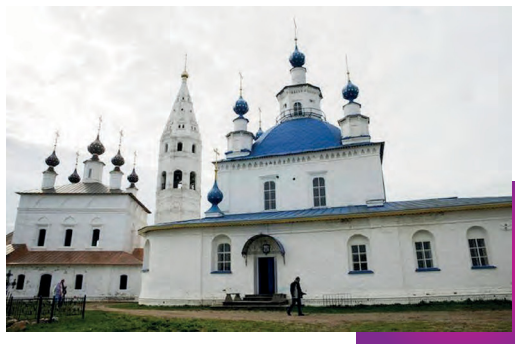

По пути Бородина

В 230 километрах от областного центра находится город Солигалич. Так уж вышло, что этот обычный на первый взгляд населенный пункт тесно связан с судьбой поистине выдающегося человека – Александра Бородина. Наверное, не найти в России человека, который ни разу в жизни не слышал бы фрагменты из оперы «Князь Игорь» - например, хор «Улетай на крыльях ветра...». Помимо музыкальных изысканий, Александр Порфирьевич был еще и химиком с мировым именем. Поистине, талантливый человек талантлив во всем! В 1858 году, проанализировав солигаличские минеральные воды, 25-летний Бородин нашел их полезными для лечения различных заболеваний.

По приезде в Солигалич первое, что бросается в глаза, – это большое количество деревянных домов, многие из которых построены еще в начале прошлого столетия. Именно здесь сохранились уникальные деревянные торговые ряды первой половины XIX века!

Город, пронизанный стариной

Расположенный в 100 километрах от Костромы небольшой провинциальный город Буй привлекает туристов своей богатой историей, большим количеством старинных зданий и природными красотами. Пожалуй, по количеству сохранившихся со стародавних времен построек Буй может посоперничать даже с областным центром.

Как и практически в любом другом русском городе, в Буе присутствует большое количество церквей и храмов: к ним относится небольшая и аккуратная церковь Вознесения Христова, объединенная с вокзалом церковь Николая Чудотворца (такое и вправду увидишь нечасто!), а также известный всем историкам Железноборский монастырь. Знаменит он тем, что именно там, по одной из версий, был пострижен в монахи Лжедмитрий I. Совершив поездку в этот монастырь, туристы могут прикоснуться к мощам основателя, святым храмовым иконам, поближе познакомиться с жизнью его обитателей.

Рядом со зданием местного колледжа искусств находится, пожалуй, самая необычная достопримечательность: комплекс деревянных фигур из цельных стволов деревьев. Мастеру удалось искусно создать иллюзию, будто сказочные персонажи произрастают из земли. Кстати, деревянные фигуры созданы для жителей Буя в честь дня рождения города.

Усадьба великого драматурга

В рамках рубрики мы рассказываем о достопримечательностях, которые всегда были у нас, как говорится, прямо под носом, но мы, в силу разных причин, о них ничего не слышали. Однако это утверждение актуально для всех районов, но только не для Островского! Действительно, поселок, носящий имя знаменитого драматурга и расположенная в 25 километрах от него усадьба Щелыково, в особых представлениях не нуждаются.

В Щелыкове – усадьбе, где жил и творил Александр Островский, сейчас работает музей-заповедник. Его сердце – дом, где жил драматург. Внутреннее убранство воссоздано таким образом, будто его хозяин вовсе не покидал свое жилище: стены кабинета, где работал Островский, украшают деревянные ажурные рамки, мастерски выпиленные самим драматургом, фотоснимки родных Островского и его друзей, актёров и писателей. На столе – книги, словари и авторские рукописи.

По традиции тех лет усадебный дом окружен парком, с вековыми соснами, берёзовыми, еловыми и липовыми аллеями, по которым «читается» история его развития на протяжении более двух веков – деревья, посаженные самим Островским и членами его семьи стоят здесь до сих пор. Здесь обычно не многолюдно и можно в тишине побродить по местам, которые вдохновляли автора «Снегурочки» и «Бесприданницы».

Город на стыке эпох

Шарья – второй по численности населения город Костромской области, один из немногих «молодых» населенных пунктов. Он был основан в 1907 году. Несмотря на то, большую часть времени жил и развивался во времена советского атеизма, однако Шарью без преувеличения можно назвать «городом храмов». В Шарье и округе можно восхититься великолепием знаковых православных храмов либо забрести в уютные и небольшие часовни, столь любимые местными жителями.

Шарья - один из городов, способный удивить не только своей архитектурой. На центральных городских площадях чаще всего присутствуют традиционные скульптуры, а вот в знаменитых скверах можно увидеть выставки ультрасовременных композиций и арт-объектов. Кстати, шарьинские скульптуры часто попадают в объективы фотокамер туристов – именно с ними они делают наибольшее количество фотографий.

Вполне вероятно, что в какой-то момент турист, уставший от городской суеты, свернет в находящийся на западной окраине Шарьи парк и неожиданно для себя наткнется на одну из самых интересных достопримечательностей города – выставку лесозаготовительной техники под открытым небом. Там воочию можно увидеть образцы техники, которую сегодня встретишь разве что на старых советских фотографиях, – есть там и ЗИЛ-лесовоз, и белорусский МАЗ, и даже сучкорезная машина ЛП-33А. И даже кусок узкоколейной железной дороги с тепловозом ТУ8 и пассажирским вагоном.

Столица ювелиров

Село Красное (а ныне – поселок городского типа) во все времена было центром ювелирного производства не только областного, но и всероссийского масштаба. Это положительным образом сказывалось на его благосостоянии – населенный пункт выглядит на порядок более ухоженным, а архитектура радует своим разнообразием. Так что можно сказать без преувеличения, что этот поселок полностью оправдывает свое название.

Многовековая связь с ювелирным производством обязывала местных жителей создать музей соответствующей тематики. И он в Красном появился – и не один, а целых два! Кстати, населенный пункт всегда славился своими мастерами в крайне сложной и берущей свое начало из древнерусских времен техникой работы с драгоценными металлами – сканью. Потому, если желаете увидеть эти произведения ювелирного искусства воочию, - приезжайте в Красное-на-Волге.

Не менее интересная достопримечательность Красносельского района расположена в деревне Сумароково. Там все желающие могут посетить настоящую лосиную ферму. Обычно столь диковинный зверь живет в лесах; более того, встреча с ним представляет для человека большую опасность. Но не на ферме.

Край густых лесов

Моногорода умеют удивлять. Это относится и к Мантурову. Расположенный на правом берегу реки Унжи, город гораздо младше большинства своих «братьев» в Костромской области: Мантурово получил статус города в 1958 году, хоть упоминания о нем как о населенном пункте встречаются гораздо раньше. При слове «моногород» мы представляем себе населенный пункт с одним мощным производством. Но в границах городского округа город Мантурово находится настоящий памятник природы «Сосновый бор». Помимо природных красот, у «Соснового бора» есть и свои достопримечательности – здесь сохранились лесопосадки аж 1904 года. Вырвавшиеся из городской суеты туристы рассказывают о том, что от чистого воздуха у них первое время кружилась голова.

Есть что посмотреть любознательному туристу и в самом городе: местный краеведческий музей содержит интересные экспозиции, посвященные промыслам и ремеслам унжан, есть там зарисовки жизни и быта дворян, живших на этих территориях в XIX веке.

Материал подготовил Дмитрий СЕРГЕЕВ

ПОНЕДЕЛЬНИК 11 апреля

ПЕРВЫЙ
05.00 Доброе утро 12+
09.00, 12.00, 15.00, 03.00 Новости 12+
09.20 Жить здорово! 16+
10.00, 12.15, 15.15, 18.20, 00.00, 03.05 Информационный канал 16+
18.00 Вечерние Новости 16+
21.00 Время 16+
22.00 Т/с «Никто не узнает» 16+
23.00 Большая игра 16+

РОССИЯ 1
05.00, 09.30 Утро России 12+
09.00, 14.30, 21.05 Местное время. Вести-Кострома 12+
09.55 О самом главном 12+

ГТРК «Кострома» на канале «Россия 1»
5.07, 5.35, 6.07, 6.35, 7.07, 7.35, 8.07, 8.35 Местное время. Вести. Утро 12+
9.00, 14.30, 21.05 Местное время. Вести-Кострома 12+
9.30 Утро России 12+

11.00, 14.00, 17.00, 20.00 Вести 12+
11.30, 17.30 60 минут 12+
14.55 Кто против? 12+
21.20 Т/с «Елизавета» 16+
22.20 Вечер с Владимиром Соловьёвым 12+
01.00 Т/с «Земский доктор» 16+
02.45 Т/с «Семейный детектив» 16+

РОССИЯ 24
15.00 Итоги недели 12+
17.30 Вести-Кострома 12+
17.45 Православный вестник 12+
21.00 Интервью 12+

РОССИЯ К
06.30, 07.00, 07.30, 08.30, 10.00, 15.00, 19.30, 23.30 Новости культуры 12+
06.35 Пешком... 12+
07.05 Невский ковчег. Теория невозможного Лидия Зверева 12+
07.35 Д/ф «Вадим Шверубович. Честь имею» 12+
08.35, 21.15 Цвет времени. Валентин Серов 12+
08.50, 16.35 Х/ф «И это всё о нём» 12+
10.15 Наблюдатель 12+
11.10, 23.50 XX век. Встреча с кинорежиссером Алексеем Германом в Концертной студии «Останкино» 12+
12.25 Т/с «Предки наших предков. Балтийские славяне. Тайна прильвицких идолов» 12+
13.10 Линия жизни 12+
14.05 Цвет времени. Уильям Тёрнер 12+
14.15 Д/ф «Мгновения Ефима Копеляна» 12+
15.05 Новости. Подробно. Арт 12+
15.20 Агора. Ток-шоу с Михаилом Швыдким 12+
16.25 Цвет времени. Карандаш 12+
17.45 К 65-летию Михаила Плетнёва. Михаил Плетнёв на VI Международном конкурсе им. П.И. Чайковского. Запись 1978 г. 12+
18.40 Иисус Христос. Жизнь и учение 12+
19.45 Главная роль 12+
20.05 Почерк эпохи 12+
20.30 Спокойной ночи, малыши! 12+
20.45 Д/ф «20-й блок. Охота на зайцев» 12+
21.30 Сати. Нескучная классика... 12+
22.15 Т/с «Стража» 12+
23.00 Т/с «Доверенное лицо истории» 12+
01.00 К 65-летию Михаила Плетнёва. Михаил Плетнёв на VI Международном конкурсе им. П.И. Чайковского. Запись 1978 г. 12+
02.00 Острова 12+
02.40 Цвет времени. Владимир Татлин 12+

НТВ
05.05 Т/с «Возвращение Мухтара» 16+
06.30 Утро. Самое лучшее 16+
08.00, 10.00, 13.00, 16.00, 19.00, 23.00 Сегодня 16+
08.25, 10.35 Т/с «Морские дьяволы. Северные рубежи» 16+
13.25 Чрезвычайное происшествие 16+
14.00 Место встречи 16+
16.45 За гранью 16+
17.50 ДНК 16+
20.00 Т/с «Чингачгук» 16+
22.00 Т/с «Морские дьяволы. Дальние рубежи» 16+
23.30 Т/с «Пёс» 16+
03.25 Т/с «Порох и дробь» 16+

РУСЬ
06.00, 07.00, 08.00, 11.00, 14.00, 17.00, 19.00, 21.30, 00.00 Время новостей 16+
06.05, 08.05 Проспавших нет 12+
07.05, 14.30 Д/ф «Дорога в космос» 12+
07.30, 21.05 Время интервью 16+
09.00 Мультсериал 0+
09.20 Д/ф «Путеводитель по Вселенной» 12+
10.10, 17.15 Т/с «Свидетели» 16+
11.15 Дневники экстрасенса с Татьяной Лариной 16+
12.05, 19.25 Т/с «Семейный альбом» 16+
12.50, 00.30 Т/с «Последний Янычар» 12+
13.35, 23.30 Д/ф «Еда здорового человека» 12+
14.10 Земский доктор 0+
14.55 Х/ф «Любовь и страсть. Далида» 16+
18.05 Т/с «Без свидетелей» 12+
20.15 Т/с «Страсть» 16+
22.00 Х/ф «Титан» 16+
01.15 Д/ф «Ступени Победы» 12+

ОТР
06.00 Дом «Э» 12+
06.25, 11.45 Новости Совета Федерации 12+
06.40 Клуб главных редакторов 12+
07.20, 15.15 Календарь 12+
08.00 ОТРажение-1 16+
10.00, 13.00, 15.00, 19.00 Новости 12+
10.10 Х/ф «Берегись автомобиля» 12+
12.00, 13.20 ОТРажение-2 16+
15.50 Свет и тени 12+
16.20, 22.40, 04.50 Прав!Да? 12+
17.00 Д/ф «Горький привкус любви, или Список фрау Шиндлер» 12+
18.00, 19.30, 01.00 ОТРажение-3 16+
21.00 Х/ф «Помнить» 18+
23.20 За дело! 12+
00.05 Активная среда 12+
00.15 Д/ф «Петербург космический» 12+
03.20 Потомки 12+
03.50 Домашние животные 12+
04.20 Д/ф «Книжные аллеи. Адреса и строки» 16+
05.30 Д/ф «Легенды русского балета» 12+

ДОМАШНИЙ
06.30 Д/ф «Предсказания. 2022» 16+
06.40, 05.35 По делам несовершеннолетних 16+
08.45, 04.45 Давай разведёмся! 16+
09.45, 03.05 Тест на отцовство 16+
12.00, 00.55 Т/с «Понять. Простить» 16+
13.05, 01.45 Т/с «Порча» 16+
13.35, 02.10 Т/с «Знахарка» 12+
14.10, 02.40 Т/с «Верну любимого» 16+
14.45 Х/ф «Моя любимая мишень» 12+
19.00 Х/ф «Любовь матери» 16+
23.00 Х/ф «Дыши со мной. Счастье взаймы» 16+

ТВЦ
06.00 Настроение 12+
09.00 Т/с «Тест на беременность» 16+
11.00 Городское собрание 12+
11.30, 14.30, 17.50, 22.00, 00.00 События 12+
11.50 Т/с «Пуаро Агаты Кристи» 12+
13.40, 05.00 Мой герой 12+
14.55 Город новостей 12+
15.15, 02.45 Х/ф «Анатомия убийства. Насмешка судьбы.» 12+
16.55 Д/ф «90-е. Уроки пластики» 16+
18.10, 00.30, 05.40 Петровка, 38 16+
18.30 Х/ф «Я знаю твои секреты» 12+
22.40 Специальный репортаж 16+
23.10 Знак качества 16+
00.45 Д/ф «Удар властью. Виктор Гришин» 16+
01.25 Д/ф «Инна Гулая и Геннадий Шпаликов. Любовь-убийство» 16+
02.05 Д/ф «Самые влиятельные женщины мира. Голда Меир» 12+
04.20 Д/ф «Любовь Соколова. Без грима» 12+

ПЯТЫЙ
05.00, 09.00, 13.00, 17.30 Известия 16+
05.25, 05.30, 06.15, 07.05, 08.00 Т/с «Глухарь. Продолжение» 16+
09.30, 10.25, 11.20, 12.20, 13.30 Т/с «Посредник» 16+
13.45, 14.45, 15.45, 16.30 Т/с «Мужские каникулы» 12+
18.00, 18.55 Т/с «Условный мент-3» 16+
19.45, 20.40, 21.25, 22.20, 00.30, 01.15, 02.05, 02.40 Т/с «След» 12+
23.10 Т/с «Великолепная пятёрка-4» 16+
00.00 Известия. Итоговый выпуск 16+
03.20, 03.50, 04.20 Т/с «Детективы» 16+

СТС
06.00 Ералаш 0+
06.05 М/с «Три кота» 0+
06.15 Уральские пельмени. Смехbook 16+
07.00 М/с «Том и Джерри» 0+
08.15 М/ф «Смывайся!» 6+
09.55 Х/ф «Стекло» 16+
12.25 Х/ф «Люди икс. Апокалипсис» 12+
15.20, 19.00, 19.30 Т/с «Сёстры» 12+
20.00 Х/ф «Гарри Поттер и орден феникса» 16+
22.40 Х/ф «Хроники Нарнии. Покоритель зари» 12+
00.50 Кино в деталях 18+
01.45 Х/ф «Неизвестный» 16+
03.25 Т/с «Воронины» 16+
05.00 6 кадров 16+

РЕН-ТВ
05.00, 04.35 Территория заблуждений 16+
05.55 Документальный проект 16+
07.00 С бодрым утром! 16+
08.30, 12.30, 16.30, 19.30, 23.00 Новости 16+
09.00 Военная тайна 16+
12.00, 16.00, 19.00 112 16+
13.00 Загадки человечества 16+
14.00 Невероятно интересные истории 16+
15.00 Документальный спецпроект 16+
17.00, 03.50 Тайны Чапман 16+
18.00 Самые шокирующие гипотезы 16+
20.00 Х/ф «Троя» 16+
23.25 Неизвестная история 16+
00.30 Х/ф «Отель «Артемида» 18+
02.10 Х/ф «Оскар» 12+

МАТЧ-ТВ
06.00, 09.00, 12.30, 15.00, 21.35 Новости 12+
06.05, 23.45 Все на Матч! 12+
09.05, 12.35, 03.05 Специальный репортаж 12+
09.25 Профессиональный бокс. Хусейн Байсангуров против Манука Диланяна. Трансляция из Москвы 16+
09.55 Профессиональный бокс. Георгий Челохсаев против Мухаммадсалима Сотволдиева. Трансляция из Москвы 16+
10.30 Футбол. Тинькофф Российская Премьер-лига. Обзор тура 0+
11.30, 02.40 Есть тема! 12+
12.55 Главная дорога 16+
14.00, 15.05 Т/с «Агент» 16+
16.55 Хоккей. КХЛ. Финал конференции «Восток». «Металлург» (Магнитогорск) - «Трактор» (Челябинск). Прямая трансляция 0+
19.15, 05.05 Громко 12+
20.15 Смешанные единоборства. UFC. Александр Волкановски против Чэн Сон Джунга. Петр Ян против Алджэмейна Стерлинга. Трансляция из США 16+
21.40 Футбол. Чемпионат Италии. «Болонья» - «Сампдория». Прямая трансляция 0+
00.30 Тотальный футбол 12+
01.00 Х/ф «Рождённый защищать» 16+
03.00 Новости 0+
03.25 Наши иностранцы 12+
03.55 Д/ф «Золотой дубль» 12+

ЗВЕЗДА
05.05 Д/с «Открытый космос» 12+
07.00 Сегодня утром 12+
09.00, 13.00, 18.00, 22.15 Новости дня 16+
09.15 Х/ф «Дело было в Пенькове» 12+
11.20, 19.00 Открытый эфир 12+
13.25 Не факт! 12+
14.00 Военные новости 16+
14.05, 03.45 Т/с «Крапленый» 16+
18.45 Специальный репортаж 16+
20.40 Д/с «Оружие непобедимых» 16+
21.25 Д/с «Загадки века» 12+
22.30 Между тем 12+
22.55 Скрытые угрозы 16+
23.40 Д/ф «12 апреля - Всемирный день авиации и космонавтики» 16+
00.30 Т/с «Закон & порядок. Отдел оперативных расследований-4» 16+
03.00 Д/ф «Одесса. Герои подземной крепости» 12+

ВТОРНИК 12 апреля

ПЕРВЫЙ
05.00 Доброе утро 12+
09.00, 12.00, 15.00, 03.00 Новости 12+
09.20 Жить здорово! 16+
10.00, 12.15, 15.15, 18.20, 01.05, 03.05 Информационный канал 16+
18.00 Вечерние Новости 16+
21.00 Время 16+
22.00 Т/с «Никто не узнает» 16+
23.00 Большая игра 16+
00.00 Байконур. Первый на планете Земля 12+

РОССИЯ 1
05.00, 09.30 Утро России 12+
09.00, 14.30, 21.05 Местное время. Вести-Кострома 12+

ГТРК «Кострома» на канале «Россия 1»
5.07, 5.35, 6.07, 6.35, 7.07, 7.35, 8.07, 8.35 Местное время. Вести. Утро 12+
9.00, 14.30, 21.05 Местное время. Вести-Кострома 12+
9.30 Утро России 12+

09.55 О самом главном 12+
11.00, 14.00, 17.00, 20.00 Вести 12+
11.30, 17.30 60 минут 12+
14.55 Кто против? 12+
21.20 Т/с «Елизавета» 16+
22.20 Вечер с Владимиром Соловьёвым 12+
01.00 Т/с «Земский доктор» 16+
02.45 Т/с «Семейный детектив» 16+

РОССИЯ 24
17.30 Вести-Кострома 12+
17.45, 21.00 Интервью 12+
21.15 Сделано в Костроме 12+

РОССИЯ К
06.30, 07.00, 07.30, 08.20, 10.00, 15.00, 19.30, 23.30 Новости культуры 12+
06.35 Пешком... 12+
07.05 Русский стиль. Купечество 12+
07.35, 18.40 Иисус Христос. Жизнь и учение 12+
08.25 Легенды мирового кино 12+
08.50, 16.35 Х/ф «И это всё о нём» 12+
10.15 Наблюдатель 12+
11.10, 23.50 Д/ф «Считаю себя ленинградцем» 12+
12.00 Д/ф «Крым. Мыс Плака» 12+
12.30 Т/с «Предки наших предков. Путь из варяг в греки. Быль и небыль» 12+
13.15 Т/с «Первые в мире. Космические скорости Штернфельда» 12+
13.30 Игра в бисер 12+
14.10, 01.50 Д/ф «Верхняя точка» 12+
15.05 Новости. Подробно. Книги 12+
15.20 Эрмитаж 12+
15.50 Сати. Нескучная классика... 12+
17.45, 01.05 К 65-летию Михаила Плетнёва. Михаил Плетнёв и Российский национальный оркестр. Запись 1992 г. 12+
18.30 Цвет времени. Илья Репин. Иван Грозный и сын его Иван 12+
19.45 Главная роль 12+
20.05 Почерк эпохи с Кириллом Кяро. Федор Достоевский. Казнь 12+
20.30 Спокойной ночи, малыши! 12+
20.45 Д/ф «Орбитальный бастион» 12+
21.30 Белая студия 12+
22.15 Т/с «Стража» 12+
23.00 Т/с «Доверенное лицо истории» 12+
00.35 Д/ф «Испания. Теруэль» 12+
02.35 Цвет времени. Эдвард Мунк. Крик 12+

НТВ
05.00 Т/с «Возвращение Мухтара» 16+
06.30 Утро. Самое лучшее 16+
08.00, 10.00, 13.00, 16.00, 19.00, 23.00 Сегодня 16+
08.25, 10.35 Т/с «Морские дьяволы. Северные рубежи» 16+
13.25 Чрезвычайное происшествие 16+
14.00 Место встречи 16+
16.45 За гранью 16+
17.50 ДНК 16+
20.00 Т/с «Чингачгук» 16+
22.00 Т/с «Морские дьяволы. Дальние рубежи» 16+
23.30 Т/с «Пёс» 16+
03.25 Т/с «Порох и дробь» 16+

РУСЬ
06.00, 07.00, 08.00, 11.00, 14.00, 17.00, 19.00, 21.30, 00.00 Время новостей 16+
06.05, 08.05 Проспавших нет 12+
07.05, 14.35 Д/ф «Дорога в космос» 12+
07.30 Время интервью 16+
09.00 Мультсериал 0+
09.20 Д/ф «Салют-7. История одного подвига» 6+
10.10, 17.15 Т/с «Свидетели» 16+
11.15 Близнецы 16+
12.05, 20.00 Т/с «Семейный альбом» 16+
12.50, 00.30 Т/с «Последний Янычар» 12+
13.35, 23.35 Д/ф «INVIVO» 12+
14.10, 21.05 Умницы и умники 12+
15.00 Х/ф «Титан» 16+
16.30 Д/ф «Путеводитель по Вселенной» 12+
18.05 Т/с «Без свидетелей» 12+
19.30 Спросим лично 16+
20.55 Точка роста 16+
22.00 Х/ф «Байконур» 16+
01.15 Д/ф «Ступени Победы» 12+

ОТР
06.00, 23.25 Активная среда 12+
06.25 Специальный проект 12+
06.40 Воскресная Прав!Да? 12+
07.20, 15.15 Календарь 12+
08.00 ОТРажение-1 16+
10.00, 13.00, 15.00, 19.00 Новости 12+
10.10 Х/ф «Помнить» 18+
11.45, 17.40 Большая страна 12+
12.00, 13.20 ОТРажение-2 16+
15.50 Финансовая грамотность 12+
16.20, 22.40, 04.50 Прав!Да? 12+
17.00, 00.15 Д/ф «Петербург космический» 12+
18.00, 19.30, 01.00 ОТРажение-3 16+
21.00 Х/ф «Табор уходит в небо» 12+
23.50, 03.20 Потомки 12+
03.50 Домашние животные 12+
04.20 Д/ф «Книжные аллеи. Адреса и строки» 16+
05.30 Д/ф «Легенды русского балета» 12+

ДОМАШНИЙ
06.30, 05.35 По делам несовер-

шеннолетних 16+
08.50, 04.45 Давай разведёмся! 16+
09.55, 03.05 Тест на отцовство 16+
12.05, 00.55 Т/с «Понять. Простить» 16+
13.10, 01.45 Т/с «Порча» 16+
13.40, 02.10 Т/с «Знахарка» 12+
14.15, 02.40 Т/с «Верну любимого» 16+
14.50 Х/ф «Моя чужая дочка» 12+
19.00 Х/ф «Семейный портрет» 16+
23.00 Х/ф «Дыши со мной. Счастье взаймы» 16+

ТВЦ
06.00 Настроение 12+
08.40 Доктор И... 16+
09.10 Т/с «Тест на беременность» 16+
11.05, 18.10, 00.30, 05.40 Петровка, 38 16+
11.30, 14.30, 17.50, 22.00, 00.00 События 12+
11.50 Т/с «Пуаро Агаты Кристи» 12+
13.40, 05.00 Мой герой 12+
14.55 Город новостей 12+
15.15, 02.45 Х/ф «Анатомия убийства. Ужин на шестерых.» 12+
16.55 Д/ф «90-е. Выпить и закусить» 16+
18.30 Х/ф «Я знаю твои секреты-2» 12+
22.40 Закон и порядок 16+
23.10 Д/ф «Назад в СССР. Космическая мечта» 12+
00.45 Д/с «Приговор» 16+
01.30 Прощание 16+
02.10 Д/с «Женщины, мечтавшие о власти» 12+
04.20 Д/ф «Алексей Жарков. Эффект бабочки» 12+

ПЯТЫЙ
05.00, 09.00, 13.00, 17.30 Известия 16+
05.25, 06.15 Т/с «Улицы разбитых фонарей» 16+
07.00 Х/ф «Ветер северный» 16+
09.30, 10.25, 11.20, 12.20, 13.30, 13.45, 14.40, 15.35, 16.30 Т/с «Военная разведка. Северный фронт» 12+
18.00, 18.55 Т/с «Условный мент-3» 16+
19.45, 20.40, 21.25, 22.20, 00.30, 01.15, 02.05, 02.40 Т/с «След» 12+
23.10 Т/с «Великолепная пятёрка-4» 16+
00.00 Известия. Итоговый выпуск 16+
03.20, 03.50, 04.20 Т/с «Детективы» 16+

СТС
06.00 Ералаш 0+
06.05 М/с «Три кота» 0+
06.15 Уральские пельмени. Смехbook 16+
07.00 М/с «Том и Джерри» 0+
10.40 Х/ф «Кошки против собак» 0+
12.20 Форт Боярд. Возвращение 16+
14.15 Х/ф «Родком» 16+
18.30, 19.00, 19.30 Т/с «Сёстры» 12+
20.00 Х/ф «Гарри Поттер и принц-полукровка» 12+
23.00 Х/ф «Дом странных детей мисс Перегрин» 16+
01.25 Х/ф «Люси в небесах» 18+
03.20 Т/с «Воронины» 16+
05.15 6 кадров 16+

РЕН-ТВ
05.00, 04.35 Территория заблуждений 16+
05.55 Документальный проект 16+
07.00 С бодрым утром! 16+
08.30, 12.30, 16.30, 19.30, 23.00 Новости 16+
09.00, 15.00 Засекреченные списки 16+
11.00 Как устроен мир 16+
12.00, 16.00, 19.00 112 16+
13.00 Загадки человечества 16+
14.00 Невероятно интересные истории 16+
17.00, 03.00 Тайны Чапман 16+
18.00, 02.10 Самые шокирующие гипотезы 16+
20.00 Х/ф «И грянул шторм» 16+
22.15 Водить по-русски 16+
23.25 Знаете ли вы, что? 16+
00.30 Х/ф «Под водой» 16+

МАТЧ-ТВ
06.00, 09.00, 12.30, 15.00, 18.00 Новости 12+
06.05, 18.05, 21.15, 00.00 Все на Матч! 12+
09.05 Х/ф «Проклятый Юнайтед» 16+
11.00 Еврофутбол. Обзор 0+
11.30, 02.40 Есть тема! 12+
12.35, 03.05 Специальный репортаж 12+
12.55 Главная дорога 16+
14.00, 15.05 Т/с «Агент» 16+
17.00 Футбол. Тинькофф Российская Премьер-лига. Обзор тура 0+
18.30 Хоккей. КХЛ. Финал конференции «Запад». ЦСКА - СКА (Санкт-Петербург). Прямая трансляция 0+
21.45 Футбол. Лига чемпионов. 1/4 финала. «Реал» (Мадрид, Испания) - «Челси» (Англия). Прямая трансляция 0+
00.45 Футбол. Лига чемпионов. 1/4 финала. «Бавария» (Германия) - «Вильярреал» (Испания) 0+
03.00 Новости 0+
03.25 Футбол. Кубок Либертадорес. «Фламенго» (Бразилия) - «Тальерес» (Аргентина). Прямая трансляция 0+
05.30 Правила игры 12+

ЗВЕЗДА
05.20, 14.05, 03.45 Т/с «Крапленый» 16+
07.00 Сегодня утром 12+
09.00, 13.00, 18.00, 22.15 Новости дня 16+
09.25, 18.45 Специальный репортаж 16+
09.40 Х/ф «Три тополя на Плющихе» 12+
11.20, 19.00 Открытый эфир 12+
13.25 Не факт! 12+
14.00 Военные новости 16+
20.40 Д/с «Оружие непобедимых» 16+
21.25 Улика из прошлого 16+
22.30 Между тем 12+
22.55 Легенды армии 12+
23.40 Д/ф «Гагарин. Жизнь в хронике ТАСС» 16+
00.45 Т/с «Закон & порядок. Отдел оперативных расследований-4» 16+
03.10 Д/с «Хроника Победы» 16+

СРЕДА 13 апреля

ПЕРВЫЙ
05.00 Доброе утро 12+
09.00, 12.00, 15.00, 03.00 Новости 12+
09.20 Жить здорово! 16+
10.00, 12.15, 15.15, 18.20, 00.00, 03.05 Информационный канал 16+
18.00 Вечерние Новости 16+
21.00 Время 16+
22.00 Т/с «Никто не узнает» 16+
23.00 Большая игра 16+

РОССИЯ 1
05.00, 09.30 Утро России 12+
09.00, 14.30, 21.05 Местное время. Вести-Кострома 12+

ГТРК «Кострома» на канале «Россия 1»
5.07, 5.35, 6.07, 6.35, 7.07, 7.35, 8.07, 8.35 Местное время. Вести. Утро 12+
9.00, 14.30, 21.05 Местное время. Вести-Кострома 12+
9.30 Утро России 12+

09.55 О самом главном 12+
11.00, 14.00, 17.00, 20.00 Вести 12+
11.30, 17.30 60 минут 12+
14.55 Кто против? 12+
21.20 Т/с «Елизавета» 16+
22.20 Вечер с Владимиром Соловьёвым 12+
01.00 Т/с «Земский доктор» 16+
02.45 Т/с «Семейный детектив» 16+

РОССИЯ 24
17.30 Вести-Кострома 12+
17.45 Музей 12+
21.00 АРТ-Диалог 12+

РОССИЯ К
06.30, 07.00, 07.30, 08.20, 10.00, 15.00, 19.30, 23.30 Новости культуры 12+
06.35 Пешком... 12+
07.05 Русский стиль. Высший свет 12+
07.35, 18.40 Иисус Христос. Жизнь и учение 12+
08.25 Легенды мирового кино 12+
08.50, 16.35 Х/ф «И это всё о нём» 12+
10.15 Наблюдатель 12+
11.10, 23.50 Д/ф «Арам Хачатурян» 12+
12.10 Т/с «Забытое ремесло. Шорник» 12+
12.30 Т/с «Предки наших предков. Русский каганат. Государство-призрак» 12+
13.15 Т/с «Первые в мире. Луноход Бабакина» 12+
13.30 Искусственный отбор 12+
14.15 Острова 12+
15.05 Новости. Подробно. Кино 12+
15.20 Пьер Паоло Пазолини «Евангелие от Матфея» 12+
15.50 Белая студия 12+
17.45, 00.50 К 65-летию Михаила Плетнёва. Михаил Плетнёв. Концерт в Большом зале Московской консерватории. Запись 1987 г. 12+
18.25 Т/с «Забытое ремесло. Старьевщик» 12+
19.45 Главная роль 12+
20.05 Почерк эпохи с Кириллом Кяро. Сергей Эйзенштейн. Секреты мастера 12+
20.30 Спокойной ночи, малыши! 12+
20.45 Абсолютный слух 12+
21.30 Власть факта. «План Маршалла. 1947» 12+
22.15 Т/с «Стража» 12+
23.00 Т/с «Доверенное лицо истории» 12+
01.30 Больше, чем любовь 12+
02.10 Д/ф «Верея. Возвращение к себе» 12+

НТВ
04.55 Т/с «Возвращение Мухтара» 16+
06.30 Утро. Самое лучшее 16+
08.00, 10.00, 13.00, 16.00, 19.00, 23.00 Сегодня 16+
08.25, 10.35 Т/с «Морские дьяволы. Рубежи Родины» 16+
13.25 Чрезвычайное происшествие 16+
14.00 Место встречи 16+
16.45 За гранью 16+
17.50 ДНК 16+
20.00 Т/с «Чингачгук» 16+
22.00 Т/с «Морские дьяволы. Дальние рубежи» 16+
23.30 Т/с «Пёс» 16+
03.30 Т/с «Порох и дробь» 16+

РУСЬ
06.00, 07.00, 08.00, 11.00, 14.00, 17.00, 19.00, 21.30, 00.00 Время новостей 16+
06.05, 08.05 Проспавших нет 12+
07.05, 14.35 Д/ф «Дорога в космос» 12+
07.30 Время интервью 16+
09.00 Мультсериал 0+
09.20 Д/ф «Спутник. Русское чудо» 6+
10.10, 17.15 Т/с «Свидетели» 16+
11.15 Гастротур 16+
12.05, 19.25 Т/с «Семейный альбом» 16+
12.50, 00.30 Т/с «Последний Янычар» 12+
13.35, 23.35 Д/ф «Без химии» 12+
14.10 Огород круглый год 0+
15.00 Х/ф «Байконур» 16+
16.35 Д/ф «Путеводитель по Вселенной» 12+
18.05 Т/с «Без свидетелей» 12+
20.15 Т/с «Вне закона. Преступление и наказание» 16+
21.05 Хочу домой 12+
21.20 Точка роста 16+
22.00 Х/ф «Орбита 9» 16+
01.15 Д/ф «Ступени Победы» 12+

ОТР
06.00, 00.35 Фигура речи 12+
06.25 От прав к возможностям 12+
06.40 За дело! 12+
07.20, 15.15 Календарь 12+
08.00 ОТРажение-1 16+
10.00, 13.00, 15.00, 19.00 Новости 12+
10.10 Х/ф «Табор уходит в небо» 12+
11.45, 17.40 Большая страна 12+
12.00, 13.20 ОТРажение-2 16+
15.50 Активная среда 12+
16.20, 22.40, 04.50 Прав!Да? 12+
17.00 Д/ф «Петербург космический» 12+
18.00, 19.30, 01.00 ОТРажение-3 16+
21.00 Х/ф «Мне не больно» 16+
23.25 Х/ф «Гамбургский счёт» 12+
23.50 Д/ф «Титаник» 12+
03.20 Потомки 12+
03.50 Домашние животные 12+
04.20 Д/ф «Книжные аллеи. Адреса и строки» 16+
05.30 Д/ф «Легенды русского балета» 12+

ДОМАШНИЙ
06.30, 05.20 По делам несовершеннолетних 16+
09.00 Давай разведёмся! 16+
10.00, 03.40 Тест на отцовство 16+
12.15, 01.30 Т/с «Понять. Простить» 16+
13.20, 02.20 Т/с «Порча» 16+
13.50, 02.45 Т/с «Знахарка» 12+
14.25, 03.15 Т/с «Верну любимого» 16+
15.00 Х/ф «Любовь матери» 16+
19.00 Х/ф «Чужой грех» 16+
22.50 Х/ф «Дыши со мной. Счастье взаймы» 16+

ТВЦ
06.00 Настроение 12+
08.35 Доктор И... 16+
09.05 Т/с «Тест на беременность» 16+
11.05, 18.10, 00.30 Петровка, 38 16+
11.30, 14.30, 17.50, 22.00, 00.00 События 12+
11.50 Т/с «Пуаро Агаты Кристи» 12+
13.35, 05.15 Мой герой 12+
14.55 Город новостей 12+
15.15, 02.50 Х/ф «Анатомия убийства. Смерть на зелёном острове» 12+
16.55 Д/ф «90-е. Звёздное достоинство» 16+
18.30 Х/ф «Я знаю твои секреты. Хамелеон» 12+
22.35 Хватит слухов! 16+
23.10 Д/с «Приговор» 16+
00.45 Д/ф «90-е. Вашингтонский обком» 16+
01.30 Знак качества 16+
02.10 Д/ф «Два председателя. Остановка на пути в Кремль» 12+
04.20 Юмористический концерт 16+

ПЯТЫЙ
05.00, 09.00, 13.00, 17.30 Известия 16+
05.25, 06.10, 07.00 Т/с «Военная разведка. Северный фронт» 12+
07.55, 09.30, 09.40, 10.40, 11.40, 12.40, 13.30, 14.15, 15.20, 16.20 Т/с «Военная разведка. Первый удар» 12+
18.00, 18.55 Т/с «Условный мент-3» 16+
19.45, 20.40, 21.30, 22.20, 00.30, 01.15, 02.05, 02.45 Т/с «След» 12+
23.10 Т/с «Великолепная пятёрка-4» 16+
00.00 Известия. Итоговый выпуск 16+
03.20, 03.55, 04.20 Т/с «Детективы» 16+

СТС
06.00 Ералаш 0+
06.05 М/с «Три кота» 0+
06.15 Уральские пельмени. Смехbook 16+
07.00 М/с «Том и Джерри» 0+
10.15 Х/ф «Хроники Спайдервика» 12+
12.05 Форт Боярд. Возвращение 16+
14.15 Х/ф «Родком» 16+
18.30, 19.00, 19.30 Т/с «Сёстры» 12+
20.00 Х/ф «Гарри Поттер и дары смерти. Часть 1» 16+
22.45 Х/ф «Дамбо» 6+
00.55 Х/ф «Неизвестный» 16+
02.45 Т/с «Воронины» 16+
05.05 6 кадров 16+

РЕН-ТВ
05.00 Территория заблуждений 16+
05.55, 04.35 Документальный проект 16+
07.00 С бодрым утром! 16+
08.30, 12.30, 16.30, 19.30, 23.00 Новости 16+
09.00, 15.00 Засекреченные списки 16+
11.00 Как устроен мир 16+
12.00, 16.00, 19.00 112 16+
13.00, 23.25 Загадки человечества 16+
14.00 Невероятно интересные истории 16+
17.00, 02.55 Тайны Чапман 16+
18.00, 02.10 Самые шокирующие гипотезы 16+
20.00 Х/ф «Судный день» 16+
22.00 Смотреть всем! 16+
00.30 Х/ф «24 часа на жизнь» 18+

МАТЧ-ТВ
06.00, 09.00, 12.30, 15.00 Новости 12+
06.05, 16.05, 19.15, 21.25, 00.00 Все на Матч! 12+
09.05 Х/ф «Андердог» 16+
11.00 Футбол. Лига чемпионов. Обзор 0+
11.30, 02.40 Есть тема! 12+
12.35 Специальный репортаж 12+
12.55 Главная дорога 16+
14.00, 15.05 Х/ф «Проклятый Юнайтед» 16+
16.55 Хоккей. КХЛ. Финал конференции «Восток». «Трактор» (Челябинск) - «Металлург» (Магнитогорск). Прямая трансляция 0+
19.25 Баскетбол. Единая лига ВТБ. «Зенит» (Санкт-Петербург) - «Цмоки-Минск» (Белоруссия). Прямая трансляция 0+
21.45 Футбол. Лига чемпионов. 1/4 финала. «Атлетико» (Испания) - «Манчестер Сити» (Англия). Прямая трансляция 0+
00.45 Футбол. Лига чемпионов. 1/4 финала. «Ливерпуль» (Англия) - «Бенфика» (Португалия) 0+
02.55 Футбол. Кубок Либертадорес. «Коринтианс» (Бразилия) - «Депортиво Кали» (Колумбия). Прямая трансляция 0+
05.00 Голевая неделя 0+
05.30 Человек из Футбола 12+

ЗВЕЗДА
05.15, 14.05, 03.45 Т/с «Крапленый» 16+
07.00 Сегодня утром 12+
09.00, 13.00, 18.00, 22.15 Новости дня 16+
09.15 Х/ф «Чужая родня» 12+
11.20, 19.00 Открытый эфир 12+
13.25 Не факт! 12+
14.00 Военные новости 16+
18.45 Специальный репортаж 16+
20.40 Д/с «Оружие непобедимых» 16+
21.25 Т/с «Секретные материалы» 16+
22.30 Между тем 12+
22.55 Главный день 16+
23.40 Т/с «Закон & порядок. Отдел оперативных расследований-4» 16+
02.15 Х/ф «Три тополя на Плющихе» 12+
03.30 Д/с «Оружие Победы» 16+

ЧЕТВЕРГ 14 апреля

ПЕРВЫЙ
05.00 Доброе утро 12+
09.00, 12.00, 15.00, 03.00 Новости 12+
09.20 Жить здорово! 16+
10.00, 12.15, 15.15, 18.20, 00.50, 03.05 Информационный канал 16+
18.00 Вечерние Новости 16+
21.00 Время 16+
22.00 Т/с «Никто не узнает» 16+
23.00 Большая игра 16+
00.00 К 85-летию со дня рождения Анатолия Лысенко. На ночь глядя 16+

РОССИЯ 1
05.00, 09.30 Утро России 12+
09.00, 14.30, 21.05 Местное время. Вести-Кострома 12+

ГТРК «Кострома» на канале «Россия 1»
5.07, 5.35, 6.07, 6.35, 7.07, 7.35, 8.07, 8.35 Местное время. Вести. Утро 12+
9.00, 14.30, 21.05 Местное время. Вести-Кострома 12+
9.30 Утро России 12+

09.55 О самом главном 12+
11.00, 14.00, 17.00, 20.00 Вести 12+
11.30, 17.30 60 минут 12+
14.55 Кто против? 12+
21.20 Т/с «Елизавета» 16+
22.20 Вечер с Владимиром Соловьёвым 12+
01.00 Т/с «Земский доктор» 16+
02.45 Т/с «Семейный детектив» 16+

РОССИЯ 24
17.30 Вести-Кострома 12+
17.45, 21.00 Интервью 12+

РОССИЯ К
06.30, 07.00, 07.30, 08.20, 10.00, 15.00, 19.30, 23.30 Новости культуры 12+
06.35 Пешком... 12+
07.05 Русский стиль. Дворянство 12+
07.35, 18.40 Иисус Христос. Жизнь и учение 12+
08.25 Легенды мирового кино 12+
08.55 Т/с «Первые в мире. Луноход Бабакина» 12+
09.15 Х/ф «Цвет белого снега» 12+
10.15 Наблюдатель 12+
11.10 85 лет со дня рождения Анатолия Лысенко. XX Век. Летопись телевидения и радио. Анатолий Лысенко 12+
12.15 Т/с «Забытое ремесло. Кружевница» 12+
12.30 Т/с «Предки наших предков. Древняя Русь и Византия. Борьба за Черное море» 12+
13.15 Т/с «Первые в мире. Буран Лозино - Лозинского» 12+
13.30 Абсолютный слух 12+
14.15 Больше, чем любовь 12+
15.05 Новости. Подробно. Театр 12+
15.20 Моя любовь - Россия! Ведущий Пьер-Кристиан Броше. Охотники и косторезы Чукотки 12+
15.45 2 Верник 2 12+
16.35 Цвет времени. Надя Рушева 12+
16.50 65 лет Михаилу Плетнёву. Документальный фильм. Режиссер Ю. Борисов 12+
17.40 Михаил Плетнёв и Российский национальный оркестр. Р.Вагнер и Р. Штраус. Запись 1993 г. 12+
19.45 Главная роль 12+
20.05 Почерк эпохи 12+
20.30 Спокойной ночи, малыши! 12+
20.45 Д/ф «Москва слезам не верит» - большая лотерея» 12+
21.30 Энигма. Герберт Блумстедт 12+
22.15 Т/с «Стража» 12+
23.00 Т/с «Доверенное лицо истории» 12+
23.50 XX век. Летопись телевидения и радио. Анатолий Лысенко 12+
00.50 65 лет Михаилу Плетнёву. Михаил Плетнёв и Российский национальный оркестр. Р.Вагнер и Р.Штраус. Запись 1993 г. 12+
01.50 Д/ф «Плетнёв» 12+
02.40 Т/с «Первые в мире. Космические скорости Штернфельда» 12+

НТВ
04.55 Т/с «Возвращение Мухтара» 16+
06.30 Утро. Самое лучшее 16+
08.00, 10.00, 13.00, 16.00, 19.00, 23.00 Сегодня 16+
08.25, 10.35 Т/с «Морские дьяволы. Рубежи Родины» 16+
13.25 Чрезвычайное происшествие 16+
14.00 Место встречи 16+
16.45 За гранью 16+
17.50 ДНК 16+
20.00 Т/с «Чингачгук» 16+
22.00 Т/с «Морские дьяволы. Дальние рубежи» 16+
23.30 ЧП. Расследование 16+
00.05 Поздняков 16+
00.20 Мы и наука. Наука и мы 12+
01.10 Т/с «Пёс» 16+
03.00 Их нравы 0+
03.25 Т/с «Порох и дробь» 16+

РУСЬ
06.00, 07.00, 08.00, 11.00, 14.00, 17.00, 19.00, 21.30, 00.00 Время новостей 16+
06.05, 08.05 Проспавших нет 12+
07.05, 09.45, 14.35 Д/ф «Дорога в космос» 12+
07.30, 14.10 Время интервью 16+
09.00 Мультсериал 0+
09.20, 16.35 Д/ф «Путеводитель по Вселенной» 12+
10.10, 17.15 Т/с «Свидетели» 16+
11.15 Инсайдеры 16+
12.05, 19.25 Т/с «Семейный альбом» 16+
12.50, 00.30 Т/с «Последний Янычар» 12+
13.35 Д/ф «Еда здорового человека» 12+
15.00 Х/ф «Орбита 9» 16+
18.05 Т/с «Без свидетелей» 12+
20.15 Т/с «Вне закона. Преступление и наказание» 16+
21.05 Огород круглый год 0+
22.00 Х/ф «Операция «Колибри» 16+
01.15 Д/ф «Ступени Победы» 12+

ОТР
06.00, 15.50, 23.25 Д/ф «Анатолий Лысенко. У меня жизнь встала на ребро» 12+
06.25 Сходи к врачу 12+
06.40 Очень личное 12+
07.20, 15.15 Календарь 12+
08.00 ОТРажение-1 16+
10.00, 13.00, 15.00, 19.00 Новости 12+
10.10 Х/ф «Мне не больно» 16+
12.00, 13.20 ОТРажение-2 16+
16.20, 22.40, 04.50 Прав!Да? 12+
17.00, 23.50 Д/ф «Титаник» 12+
17.45 Большая страна 12+
18.00, 19.30, 01.00 ОТРажение-3 16+
21.00 Х/ф «Холодное лето пятьдесят третьего...» 12+
00.35 Дом «Э» 12+
03.20 Потомки 12+
03.50 Домашние животные 12+
04.20 Д/ф «Книжные аллеи. Адреса и строки» 16+
05.30 Д/ф «Легенды русского балета» 12+

ДОМАШНИЙ
06.30, 05.25 По делам несовершеннолетних 16+
09.00 Давай разведёмся! 16+
10.00, 03.45 Тест на отцовство 16+
12.15, 01.35 Т/с «Понять. Простить» 16+
13.20, 02.25 Т/с «Порча» 16+
13.50, 02.50 Т/с «Знахарка» 12+
14.25, 03.20 Т/с «Верну любимого» 16+
15.00 Х/ф «Семейный портрет» 16+
19.00 Х/ф «Нити любви» 12+
22.55 Х/ф «Дыши со мной. Счастье взаймы» 16+

ТВЦ
06.00 Настроение 12+
08.40 Доктор И... 16+
09.10 Т/с «Тест на беременность» 16+
11.05, 18.10, 00.30 Петровка, 38 16+
11.30, 14.30, 17.50, 22.00, 00.00 События 12+
11.50 Т/с «Пуаро Агаты Кристи» 12+
13.35, 05.10 Мой герой 12+
14.55 Город новостей 12+
15.10, 02.50 Х/ф «Анатомия убийства. Смерть на зелёном острове» 12+
16.55 Д/ф «90-е. Звёзды из «ящика» 16+
18.30 Х/ф «Я знаю твои секреты. Римский палач» 12+
22.40 10 самых... 16+
23.10 Д/ф «Аркадий Арканов. Женщины Синей Бороды» 16+
00.45 Д/ф «Удар властью. Трое самоубийц» 16+
01.25 Д/ф «Список Берии. Железная хватка наркома» 12+
02.05 Д/ф «Брежнев. Охотничья дипломатия» 12+
04.20 Юмористический концерт 16+

ПЯТЫЙ
05.00, 09.00, 13.00, 17.30 Известия 16+
05.30, 06.20 Т/с «Военная разведка. Первый удар» 12+
07.20, 08.30, 09.30, 10.25, 11.30, 12.35, 13.30, 14.15, 15.15, 16.20 Т/с «Военная разведка. Западный фронт» 16+
08.35 День ангела 0+
18.00, 18.55 Т/с «Условный мент-3» 16+
19.45, 20.40, 21.25, 00.30, 01.15, 02.05, 02.40 Т/с «След» 12+
22.20, 23.10 Т/с «Великолепная пятёрка-4» 16+
00.00 Известия. Итоговый выпуск 16+
03.20, 03.50, 04.20 Т/с «Детективы» 16+

СТС
06.00 Ералаш 0+
06.05 М/с «Три кота» 0+
06.15 Уральские пельмени. Смехbook 16+
07.00 М/с «Том и Джерри» 0+
10.05 Х/ф «Дамбо» 6+
12.20 Форт Боярд. Возвращение 16+
14.15 Х/ф «Родком» 16+
18.30, 19.00, 19.30 Т/с «Сёстры» 12+
20.00 Х/ф «Гарри Поттер и дары смерти. Часть 2» 16+
22.25 Х/ф «Пит и его дракон» 6+
00.20 Х/ф «Кольцо дракона» 12+
01.55 Х/ф «Люси в небесах» 18+
03.50 Т/с «Воронины» 16+
05.25 6 кадров 16+

РЕН-ТВ
05.00, 06.00, 04.45 Документальный проект 16+
07.00 С бодрым утром! 16+
08.30, 12.30, 16.30, 19.30, 23.00 Новости 16+
09.00 Засекреченные списки 16+
11.00 Как устроен мир 16+
12.00, 16.00, 19.00 112 16+
13.00, 23.25 Загадки человечества 16+
14.00 Невероятно интересные истории 16+
15.00 Неизвестная история 16+
17.00, 03.05 Тайны Чапман 16+
18.00, 02.20 Самые шокирующие гипотезы 16+
20.00 Х/ф «Воздушная тюрьма» 16+
22.15 Смотреть всем! 16+
00.30 Х/ф «Красная шапочка» 16+

МАТЧ-ТВ
06.00, 09.00, 12.30, 15.00, 18.00 Новости 12+
06.05, 18.05, 00.00 Все на Матч! 12+
09.05 Х/ф «Кровь и кость» 16+
11.00, 19.00 Футбол. Лига чемпионов. Обзор 0+
11.30, 02.40 Есть тема! 12+
12.35, 03.05 Специальный репортаж 12+
12.55 Главная дорога 16+
14.00, 15.05 Х/ф «Андердог» 16+
16.00 Х/ф «Взаперти» 16+
19.30 Футбол. Лига Европы. 1/4 финала. «Аталанта» (Италия) - «Лейпциг» (Германия). Прямая трансляция 0+
21.45 Футбол. Лига Европы. 1/4 финала. «Барселона» (Испания) - «Айнтрахт» (Франкфурт, Германия). Прямая трансляция 0+
00.45 Футбол. Лига Европы. 1/4 финала. «Лион» - «Вест Хэм» (Англия) 0+
03.00 Новости 0+
03.25 Футбол. Южноамериканский Кубок. «Интернасьонал» (Бразилия) - «Гуаренья» (Парагвай). Прямая трансляция 0+
05.30 Третий тайм 12+

ЗВЕЗДА
05.20, 14.05, 04.15 Т/с «Крапленый» 16+
07.00 Сегодня утром 12+
09.00, 13.00, 18.00, 22.15 Новости дня 16+
09.20, 18.45 Специальный репортаж 16+
09.40 Х/ф «Стрелы Робин Гуда» 12+
11.20, 19.00 Открытый эфир 12+
13.25 Не факт! 12+
14.00 Военные новости 16+
20.40 Д/с «Оружие непобедимых» 16+
21.25 Код доступа 12+
22.30 Между тем 12+
22.55 Легенды телевидения 12+
23.40 Т/с «Закон & порядок. Отдел оперативных расследований-4» 16+
02.15 Х/ф «Чужая родня» 12+
03.50 Д/с «Хроника Победы» 16+

ПЯТНИЦА 15 апреля

ПЕРВЫЙ
05.00 Доброе утро 12+
09.00, 12.00, 15.00 Новости 12+
09.20 Жить здорово! 16+
10.00, 12.15, 15.15, 01.25 Информационный канал 16+
18.00 Вечерние Новости 16+
18.40 Человек и закон 16+
19.45 Поле чудес 16+
21.00 Время 16+
22.00 Голос. Дети. Новый сезон 0+
23.40 Х/ф «Одри Хепберн» 12+
05.05 Россия от края до края 12+

РОССИЯ 1
05.00, 09.30 Утро России 12+
09.00, 14.30, 21.05 Местное время. Вести-Кострома 12+

ГТРК «Кострома» на канале «Россия 1»
5.07, 5.35, 6.07, 6.35, 7.07, 7.35, 8.07, 8.35 Местное время. Вести. Утро 12+
9.00, 14.30, 21.05 Местное время. Вести-Кострома 12+
9.30 Утро России 12+

09.55 О самом главном 12+
11.00, 14.00, 17.00, 20.00 Вести 12+
11.30, 17.30 60 минут 12+
14.55 Кто против? 12+
21.20 Вечер с Владимиром Соловьёвым 12+
00.00 Х/ф «Кривое зеркало души» 12+
03.20 Х/ф «Обратный билет» 12+

РОССИЯ 24
17.30 Вести-Кострома 12+
17.45 Живи как хозяин. Все о ЖКХ 12+
21.00 Греческий гамбит. История одной экспедиции 12+

РОССИЯ К
06.30, 07.00, 07.30, 08.20, 10.00, 15.00, 19.30, 23.45 Новости культуры 12+
06.35 Пешком... 12+
07.05 Русский стиль. Чиновники 12+
07.35 Иисус Христос. Жизнь и учение 12+
08.25 Легенды мирового кино 12+
08.50, 16.15 Х/ф «Ливень» 12+
10.20 XX век. Современнику - 30! Юбилейный вечер 12+
12.10 Цвет времени. Леон Бакст 12+
12.30 Т/с «Предки наших предков. Гунны. Тайна волниковского всадника» 12+
13.15 Т/с «Первые в мире. Скафандр Чертовского» 12+
13.30 Власть факта. План Маршалла. 1947 12+
14.15 Острова 12+
15.05 Письма из провинции 12+
15.30 Энигма. Герберт Блумстедт 12+
17.25 Т/с «Забытое ремесло. Бурлак» 12+
17.40, 01.50 К 65-летию Михаила Плетнёва. Михаил Плетнёв. Концерт в Большом зале Московской консерватории. Запись 1990 г. 12+
18.45 Царская ложа 12+
19.45 Искатели. Золотой секрет хохломы 12+
20.30 Линия жизни 12+
21.25 Х/ф «Опасные гастроли» 0+
22.50 2 Верник 2 12+
00.05 Х/ф «Я никогда не плачу» 12+

НТВ
04.55 Т/с «Возвращение Мухтара» 16+
06.30 Утро. Самое лучшее 16+
08.00, 10.00, 13.00, 16.00, 19.00 Сегодня 16+
08.25 Простые секреты 16+
09.00 Мои университеты. Будущее за настоящим 6+
10.35 ЧП. Расследование 16+
11.10 Т/с «Морские дьяволы. Рубежи Родины» 16+
13.25 Чрезвычайное происшествие 16+
14.00 Место встречи 16+
16.45 ДНК 16+
20.00 Жди меня 12+
20.50 Страна талантов 12+
23.20 Своя правда 16+
01.05 Захар Прилепин. Уроки русского 12+
01.30 Квартирный вопрос 0+
02.20 Их нравы 0+
02.55 Т/с «Порох и дробь» 16+

РУСЬ
06.00, 07.00, 08.00, 11.00, 14.00, 17.00, 19.00, 21.30, 00.00 Время новостей 16+
06.05, 08.05 Проспавших нет 12+
07.05, 14.35 Д/ф «Дорога в космос» 12+
07.30 Время интервью 16+
09.00 Прямой эфир 6+
11.15 Еда, я люблю тебя 16+
12.05, 19.25 Т/с «Семейный альбом» 16+
12.50, 00.30 Т/с «Последний Янычар» 12+
13.35 Д/ф «INVIVO» 12+
14.10, 21.05 Умницы и умники 12+
15.00 Х/ф «Операция «Колибри» 16+
17.15 Т/с «Свидетели» 16+
18.05 Т/с «Без свидетелей» 12+
20.15 Т/с «Вне закона. Преступление и наказание» 16+
22.00 Х/ф «Париж-Манхэттен» 16+
23.35 Д/ф «Еда здорового человека» 12+
01.15 Д/ф «Ступени Победы» 12+

ОТР
06.00 Финансовая грамотность 12+
06.25, 11.45, 17.45 Большая страна 12+
06.45, 15.50, 22.40 Алла Пугачёва «Сказки про любовь» 12+
07.20, 15.15 Календарь 12+
08.00 ОТРажение-1 16+
10.00, 13.00, 15.00, 19.00 Новости 12+
10.10 Х/ф «Холодное лето пятьдесят третьего...» 12+
12.00, 13.20 ОТРажение-2 16+
16.20 За дело! 12+
17.00 Д/ф «Титаник» 12+
18.00, 19.30 ОТРажение-3 16+

21.00 Х/ф «Дуэлянты» 16+
23.10 Х/ф «Завет» 12+
01.20 Х/ф «Отроки во Вселенной» 0+
02.40 Д/ф «Музыка. Фильм памяти...» 12+
03.20 Потомки 12+
03.50 Х/ф «Фальшивомонетчики» 16+
05.30 Д/ф «Легенды русского балета» 12+

ДОМАШНИЙ
06.30, 06.05 По делам несовершеннолетних 16+
09.10 Давай разведёмся! 16+
10.10, 05.10 Тест на отцовство 16+
12.25, 03.00 Т/с «Понять. Простить» 16+
13.30, 03.50 Т/с «Порча» 16+
14.00, 04.15 Т/с «Знахарка» 12+
14.35, 04.45 Т/с «Верну любимого» 16+
15.10 Х/ф «Чужой грех» 16+
19.00 Х/ф «Перевод не требуется» 16+
23.00 Про здоровье 16+
23.15 Х/ф «Её сердце» 16+
01.10 Х/ф «Деловая женщина» 16+

ТВЦ
06.00 Настроение 12+
08.10 Х/ф «Сводные сёстры» 12+
10.00, 11.50 Х/ф «Бизнес-план счастья» 12+
11.30, 14.30, 17.50 События 12+
13.40, 15.05 Х/ф «Кто поймал букет невесты» 12+
14.50 Город новостей 12+
16.10 Х/ф «Актёры затонувшего театра» 12+
18.10 Петровка, 38 16+
18.30 Х/ф «Покопайтесь в моей памяти» 12+
20.10 Х/ф «Пригласи в дом призрака» 16+
22.00 В центре событий 12+
23.05 Приют комедиантов 12+
00.45 Д/ф «90-е. Звёзды из «ящика» 16+
01.30 Х/ф «Что знает Марианна?» 12+
03.00 Т/с «Пуаро Агаты Кристи» 12+
04.35 Юмористический концерт 16+

ПЯТЫЙ
05.00, 09.00, 13.00, 17.30 Известия 16+
05.25, 06.10, 06.55, 07.50, 08.45, 09.30, 10.05, 11.05, 12.00 Т/с «Гетеры майора Соколова» 16+
13.30, 14.25, 15.25, 16.25 Т/с «Без права на ошибку» 12+
18.00, 18.50, 19.40, 20.30, 21.20, 22.10, 22.55 Т/с «След» 12+
23.45 Светская хроника 16+
00.45 Они потрясли мир 12+
01.35, 02.15, 02.55, 03.30, 04.10, 04.45 Т/с «Великолепная пятёрка» 16+

СТС
06.00 Ералаш 0+
06.05 М/с «Три кота» 0+
06.15 Уральские пельмени. Смехbook 16+
07.00 М/с «Том и Джерри» 0+
09.55 Х/ф «Кошки против собак» 0+
11.25 Х/ф «Пит и его дракон» 6+
13.25 Шоу «Уральских пельменей» 16+
21.00 Х/ф «Эван всемогущий» 12+
23.00 Х/ф «Третий лишний» 18+
01.05 Х/ф «Третий лишний-2» 18+
02.50 Т/с «Воронины» 16+
05.10 6 кадров 16+

РЕН-ТВ
05.00, 05.55, 09.00 Документальный проект 16+
07.00 С бодрым утром! 16+
08.30, 12.30, 16.30, 19.30 Новости 16+
11.00 Как устроен мир 16+
12.00, 16.00, 19.00 112 16+
13.00 Загадки человечества 16+
14.00, 03.25 Невероятно интересные истории 16+
15.00 Засекреченные списки 16+
17.00 Тайны Чапман 16+
18.00 Самые шокирующие гипотезы 16+
20.00 Х/ф «Царство небесное» 16+
23.00 Х/ф «Троя» 16+
01.45 Х/ф «Огонь из преисподней» 16+

МАТЧ-ТВ
06.00, 09.00, 12.30, 15.00, 18.00 Новости 12+
06.05, 18.05, 21.30, 00.15 Все на Матч! 12+
09.05 Х/ф «Рождённый защищать» 16+
11.00, 18.55 Футбол. Еврокубки. Обзор 0+
11.30, 02.40 Есть тема! 12+
12.35, 03.05 Специальный репортаж 12+
12.55 Главная дорога 16+
14.00, 15.05 Х/ф «Кровь и кость» 16+
16.00 Х/ф «Поединок» 16+
19.25 Футбол. Тинькофф Российская Премьер-лига. «Динамо» (Москва) - «Ахмат» (Грозный). Прямая трансляция 0+
22.15 Точная ставка 16+
22.35 Профессиональный бокс. Денис Лебедев против Мурата Гассиева. Трансляция из Москвы 16+
00.50 Д/ф «С мячом в Британию» 6+
03.00 Новости 0+
03.25 Х/ф «Возвращение к 36-ти ступеням Шаолиня» 16+
05.30 РецепТура 0+

ЗВЕЗДА
05.45, 12.00, 13.25, 14.05, 16.30, 18.40, 04.25 Т/с «Крапленый» 16+
07.50, 09.20 Х/ф «Двойной капкан» 16+
09.00, 13.00, 18.00, 22.15 Новости дня 16+
11.10 Д/ф «Уруп - рыбий остров» 12+
14.00 Военные новости 16+
21.15 Здравствуйте, товарищи! 16+
22.30 Легендарные матчи 12+
01.30 Х/ф «Стрелы Робин Гуда» 12+
02.45 Х/ф «Проверка на дорогах» 16+

СУББОТА 16 апреля

ПЕРВЫЙ
06.00 Доброе утро. Суббота 12+
09.00 Умницы и умники 12+
09.45 Слово пастыря 0+
10.00, 12.00, 15.00 Новости 12+
10.15 Космос. Будущее рядом 12+
11.20, 12.15, 15.15 Битва за космос 12+
15.55 До небес и выше 12+
17.00 Спасение в космосе 12+
18.00 Вечерние Новости 16+
18.20, 22.00 Т/с «Шифр» 16+
21.00 Время 16+
23.25 Х/ф «Одиссея» 16+
01.30 Буран. Созвездие Волка 12+
02.00 12-раундовый чемпионский бой. Раджаб Бутаев (Россия) - Эймантас Станионис (Литва). Бой за титул чемпиона мира по версии WBA. Брендон Ли - Захари Очоа. Прямой эфир 16+
03.30 Наедине со всеми 12+
04.35 Россия от края до края 12+

РОССИЯ 1
05.00 Утро России. Суббота 12+
08.00 Местное время. Вести-Кострома 12+
08.20 Местное время. Суббота 12+
08.35 По секрету всему свету 12+

ГТРК «Кострома» на канале «Россия 1»
08.00 Местное время. Вести-Кострома 12+
08.20 Местное время. Сделано в Костроме 12+

09.00 Формула еды 12+
09.25 Пятеро на одного 12+
10.10 Сто к одному 12+
11.00, 17.00, 20.00 Вести 16+
12.00 Доктор Мясников 12+
13.10 Т/с «Ключи от прошлого» 12+
18.00 Привет, Андрей! 12+
21.00 Х/ф «Чужая» 12+
00.35 Х/ф «Сводная сестра» 12+

РОССИЯ К
06.30 Пьер Паоло Пазолини «Евангелие от Матфея» 12+
07.05 М/ф «Как Львенок и Черепаха пели песню. Тигренок на подсолнухе. Приключения Буратино» 12+
08.40 Х/ф «Опасные гастроли» 0+
10.05 Обыкновенный концерт 12+
10.35 Неизвестные маршруты России. Золотое кольцо Бурятии 12+
11.15 Х/ф «Дневник директора школы» 0+
12.30 Эрмитаж 12+
13.00, 01.25 Д/ф «Брачные игры» 12+
13.55 Дом ученых 12+
14.25 Рассказы из русской истории 12+
15.15 Острова 12+
15.55 Х/ф «Сердца четырех» 0+
17.30 Д/ф «Мальта» 12+
18.00 Д/ф «Москва слезам не верит» - большая лотерея» 12+
18.40 Д/ф «Русский бал» 12+
19.35 Х/ф «Корабль дураков» 12+
22.00 Агора. Ток-шоу с Михаилом Швыдким 12+
23.00 Д/ф «Неразгаданные тайны грибов» 12+
23.55 Х/ф «Дела сердечные» 12+
02.15 М/ф «Старая пластинка. Шут Балакирев. Великолепный Гоша» 12+

НТВ
05.10 Хорошо там, где мы есть! 0+
05.35 Х/ф «Честь самурая» 16+
07.25 Смотр 0+
08.00, 10.00, 16.00 Сегодня 16+
08.20 Готовим с Алексеем Зиминым 0+
08.50 Поедем, поедим! 0+
09.25 Едим дома 0+
10.20 Главная дорога 16+
11.00 Живая еда с Сергеем Малозёмовым 12+
12.00 Квартирный вопрос 0+
13.05 Однажды... 16+
14.00 Своя игра 0+
15.00 Земля - не шар? Научное расследование Сергея Малозёмова 12+
16.20 Следствие вели... 16+
18.00 По следу монстра 16+
19.00 Центральное телевидение 16+
20.30 Ты не поверишь! 16+
21.30 Секрет на миллион. Рома Жуков 16+
23.45 Международная пилорама 16+
00.35 Квартирник НТВ у Маргулиса. Екатерина Яшникова 16+
01.50 Дачный ответ 0+
02.45 Т/с «Порох и дробь» 16+

РУСЬ
06.00, 07.00, 08.00 Время новостей 16+
06.05 Д/ф «Дорога в космос» 12+
07.05, 08.05 Проспавших нет дайджест 12+
09.00 Мультсериал 0+
09.25 Д/ф «Спутник. Русское чудо» 6+
10.15 Х/ф «Орбита 9» 16+
11.50 Д/ф «Биосфера. Законы жизни» 12+
12.05 Т/с «Беглые родственники» 16+
14.00, 00.55 Все, кроме обычного 16+
15.00 Х/ф «Париж-Манхэттен» 16+
16.20 Д/ф «Планета лошадей» 12+
16.50 Человек-невидимка 16+
17.40 Т/с «Сын» 16+
19.30 Время интервью 16+
20.00 Х/ф «Прокуроры 3» 12+
21.50 Д/ф «Титаник» 12+
23.20 Х/ф «Долгое падение» 18+

ОТР
06.00, 14.05 Большая страна 12+
06.55 Потомки 12+
07.25 За дело! 12+
08.05 Х/ф «Москва-Кассиопея» 0+
09.30 ОТРажение. Детям 16+
10.00, 17.00 Календарь 12+
11.00, 12.50, 15.00, 19.00 Новости 12+
11.05 ОТРажение. Суббота 16+
12.55 Финансовая грамотность 12+
13.20 Коллеги 12+
13.50, 03.05 Сходи к врачу 12+
15.10 Д/ф «Фабрика грёз» для товарища Сталина» 12+
16.20 Свет и тени 12+
16.45 Песня остаётся с человеком 12+
17.35 Х/ф «Налево от лифта» 12+
19.05 Клуб главных редакторов 12+
19.45 Очень личное 12+
20.25 Х/ф «Фальшивомонетчики» 16+
22.10 Х/ф «Чудеса» 0+
00.00 Д/ф «Кулаков великого предела» 18+
01.35 Х/ф «Земляничная поляна» 16+
03.20 Х/ф «Завет» 12+
05.30 Д/ф «Легенды русского балета» 12+

ДОМАШНИЙ
06.30 Х/ф «Список желаний» 16+» 16+
10.30 Х/ф «Уравнение любви» 16+
18.45, 23.50 Скажи, подруга 16+
19.00 Х/ф «Великолепный век» 16+
00.05 Х/ф «Половинки невозможного» 12+
03.10 Х/ф «Турецкий для начинающих» 16+
04.55 Д/ф «Ванга. Предсказания сбываются» 16+
05.45 Д/ф «Джуна. Последнее предсказание» 16+

ТВЦ
05.45 Х/ф «Безумно влюбленный» 12+
07.25 Православная энциклопедия 6+
07.50 Фактор жизни 12+
08.20 Х/ф «Любовь со всеми остановками» 12+
10.00 Самый вкусный день 6+
10.35 Москва резиновая 16+
11.30, 14.30, 23.25 События 12+
11.45, 04.45 Петровка, 38 16+
11.55 Х/ф «Приезжая» 12+
13.45, 14.45 Х/ф «Алиса против правил» 12+
17.25 Х/ф «Алиса против правил-2» 12+
21.00 Постскриптум 12+
22.05 Право знать! 16+
23.35 Д/ф «Блудный сын президента» 16+
00.20 Прощание 16+
01.05 Специальный репортаж 16+
01.30 Хватит слухов! 16+
02.00 Д/ф «90-е. Выпить и закусить» 16+
02.40 Д/ф «90-е. Звёздное достоинство» 16+
03.20 Д/ф «90-е. Уроки пластики» 16+
04.00 Д/ф «Удар властью. Виктор Гришин» 16+
04.55 Х/ф «Актёры затонувшего театра» 12+

ПЯТЫЙ
05.00 Т/с «Великолепная пятёрка» 16+
05.25, 06.05, 06.40, 07.25, 08.10 Т/с «Великолепная пятёрка-4» 16+
09.00 Светская хроника 16+
10.00 Они потрясли мир 12+
10.50 Х/ф «Старик Хоттабыч» 0+
12.35, 13.55 Х/ф «Собачье сердце» 16+
15.10, 16.00, 16.45, 17.35, 18.20, 19.15, 20.00, 20.50, 21.35, 22.20, 23.10 Т/с «След» 12+
00.00 Известия. Главное 16+
00.55, 02.05, 02.55, 03.50 Т/с «Прокурорская проверка» 12+

СТС
06.00 Ералаш 0+
06.05 М/с «Фиксики» 0+
06.25 Мультфильмы 0+
06.45 М/с «Три кота» 0+
07.30 М/с «Том и Джерри» 0+
08.00 М/с «Лекс и Плу. Космические таксисты» 6+
08.25, 10.00 Шоу «Уральских пельменей» 16+
09.00, 09.30 Просто кухня 12+
10.35 Х/ф «Лемони Сникет. 33 несчастья» 12+
12.25 Х/ф «Эван всемогущий» 12+
14.15 Х/ф «Хроники Нарнии. Покоритель зари» 16+
16.20 Х/ф «Люди икс. Тёмный феникс» 16+
18.25 Х/ф «Фантастические твари и где они обитают» 16+
21.00 Х/ф «Фантастические твари. Преступления Грин-де-Вальда» 12+
23.35 Х/ф «Легион» 18+
01.25 Х/ф «Третий лишний» 18+
03.00 Т/с «Воронины» 16+
05.20 6 кадров 16+

РЕН-ТВ
05.00 Невероятно интересные истории 16+
05.05, 07.30 Х/ф «13-й воин» 16+
06.00 Бойцовский клуб РЕН-ТВ. Вячеслав Дацик & Сауло Кавалари. Прямой эфир 16+
08.30 О вкусной и здоровой пище 16+
09.00 Минтранс 16+
10.00 Самая полезная программа 16+
11.00 Знаете ли вы, что? 16+
12.00 Наука и техника 16+
13.00 Военная тайна 16+
14.00 Совбез 16+
15.00 Псу под хвост! 16+
16.00 Засекреченные списки 16+
17.00 Х/ф «Великий уравнитель» 16+
19.30 Х/ф «Великий уравнитель 2» 16+
21.45 Х/ф «Ромео должен умереть» 16+
23.55 Х/ф «Царство небесное» 16+
02.30 Х/ф «24 часа на жизнь» 18+
03.50 Тайны Чапман 16+

МАТЧ-ТВ
06.00 Смешанные единоборства. UFC. Тони Фергюсон против Джастина Гейтжи. Алексей Олейник против Фабрисио Вердума. Трансляция из США 16+
07.00, 09.00, 13.05, 16.50, 21.00 Новости 12+
07.05, 13.10, 16.55, 21.05, 23.45 Все на Матч! 12+
09.05 Т/с «Запасной игрок» 0+
13.55 Баскетбол. Единая лига ВТБ. ЦСКА - «Цмоки-Минск» (Белоруссия). Прямая трансляция 0+
15.55 Профессиональный бокс. Алексей Папин против Исмаила Силлаха. Трансляция из Москвы 16+
17.25 Футбол. Кубок Англии. 1/2 финала. «Манчестер Сити» - «Ливерпуль». Прямая трансляция 0+
19.30 Футбол. Тинькофф Российская Премьер-лига. «Спартак» (Москва) - «Рубин» (Казань). Прямая трансляция 0+
21.40 Футбол. Чемпионат Италии. «Лацио» - «Торино». Прямая трансляция 0+
00.20 Лёгкая атлетика. Мировой континентальный тур. Прямая трансляция из США 0+
02.00 Волейбол. Чемпионат России «Суперлига Paribet». Мужчины. «Зенит» (Санкт-Петербург) - «Газпром-Югра» (Сургут) 0+
03.00 Новости 0+
03.05 Всё о главном 12+
03.30 Смешанные единоборства. UFC. Висенте Люке против Белала Мухаммада. Прямая трансляция из США 16+

ЗВЕЗДА
06.00, 03.55 Т/с «Крапленый» 16+
08.00, 13.00, 18.00 Новости дня 16+
08.15 Х/ф «Марья-искусница» 6+
09.40 Д/с «Война миров» 16+
10.25 Улика из прошлого 16+
11.05 Д/с «Загадки века» 12+
11.50 Не факт! 12+
12.15 СССР. Знак качества 12+
13.15 Морской бой 6+
14.15 Круиз-контроль 12+
14.50 Легенды музыки 12+
15.20 Легенды кино 12+
16.15, 18.25 Т/с «Государственная граница» 12+
18.15 Задело! 16+
22.30 Всероссийский вокальный конкурс «Новая звезда-2022» 6+
23.50 Десять фотографий 12+
00.40 Х/ф «Преферанс по пятницам» 12+
02.10 Х/ф «Правда лейтенанта Климова» 12+
03.35 Д/с «Москва фронту» 16+

ВОСКРЕСЕНЬЕ 17 апреля

ПЕРВЫЙ
05.45, 06.10 Т/с «Хиромант. Линии судеб» 16+
06.00, 10.00, 12.00, 15.00 Новости 12+
08.25 Часовой 12+
08.55 Здоровье 16+
10.15 АнтиФейк 16+
11.05 Ванга 12+
12.15, 15.15, 18.20 Т/с «Мосгаз. Новое дело майора Черкасова» 16+
18.00 Вечерние Новости 16+
21.00 Время 16+
22.35 Что? Где? Когда? 16+
23.45 Х/ф «Солярис» 16+
02.35 Наедине со всеми 16+
04.05 Россия от края до края 12+

РОССИЯ 1
05.20, 03.15 Х/ф «Чужое лицо» 12+
07.15 Устами младенца 12+
08.00 Местное время. Воскресенье 12+
08.35 Когда все дома 12+
09.25 Утренняя почта 12+
10.10 Сто к одному 12+
11.00, 17.00 Вести 12+
12.00 Доктор Мясников 12+

ГТРК «Кострома» на канале «Россия 1»
08.00 Местное время. Воскресенье 12+

13.10 Т/с «Ключи от прошлого» 12+
18.00 Песни от всей души 12+
20.00 Вести недели 16+
22.00 Москва. Кремль. Путин 12+
22.40 Воскресный вечер с Владимиром Соловьёвым 12+
01.30 Х/ф «Терапия любовью» 12+

РОССИЯ 24
13.00 Итоги недели 12+
13.30 Сделано в Костроме 12+
13.45 Православный вестник 12+

РОССИЯ К
06.30 Лето Господне. Вербное воскресенье 12+
07.05 М/ф «Тайна третьей планеты» 12+
07.55 Х/ф «Цирк» 0+
09.25 Обыкновенный концерт 12+
09.55 Мы - грамотеи! 12+
10.35 Х/ф «Дела сердечные» 12+
12.05 Письма из провинции 12+
12.35, 00.30 Диалоги о животных. Зоопарк Нижнего Новгорода «Лимпопо» 12+
13.15 Невский ковчег. Теория невозможного Николай Гумилев 12+
13.45 Игра в бисер 12+
14.25 Рассказы из русской истории 12+
15.25 XV Зимний Международный фестиваль искусств в Сочи. Музыкально- драматический спектакль «Ибсен. Recycle» 12+
16.30 Картина мира с Михаилом Ковальчуком 12+
17.10 Пешком... 12+
17.40 Линия жизни 12+
18.35 Романтика романса 12+
19.30 Новости культуры 12+
20.10 Х/ф «Дневник директора школы» 0+
21.25 Сквозь звёзды 12+
23.00 Х/ф «Сердца четырех» 0+
01.10 Искатели. Золотой секрет хохломы 12+

НТВ
04.55 Х/ф «Тонкая штучка» 16+
06.25 Центральное телевидение 16+
08.00, 10.00, 16.00 Сегодня 16+
08.20 У нас выигрывают! 12+
10.20 Первая передача 16+
11.00 Чудо техники 12+
12.00 Дачный ответ 0+
13.00 НашПотребНадзор 16+
14.00 Своя игра 0+
15.00, 16.20 Следствие вели... 16+
18.00 Новые русские сенсации 16+
19.00 Итоги недели 12+
20.40 Маска. Новый сезон 12+
23.40 Звезды сошлись 16+
01.05 Основано на реальных событиях 16+
03.30 Т/с «Порох и дробь» 16+

РУСЬ
06.00 Д/ф «Дорога в космос» 12+
07.00, 09.00 Мультсериал 0+
07.10 Д/ф «Один день в городе» 12+
08.00 Огород круглый год 0+
08.30 Спросим лично 16+
09.20, 12.05 Т/с «Беглые родственники» 16+
11.00 Инсайдеры 16+
11.50 Д/ф «Самые важные открытия человечества» 12+
14.00 Кондитер 16+
15.00, 20.00 Х/ф «Парк развлечений» 16+
16.50 Человек-невидимка 16+
17.40, 22.05 Т/с «Сын» 16+
19.30 Время интервью 16+
01.25 Д/ф «Клятва Гиппократу» 16+

ОТР
06.00, 14.05 Большая страна 12+
06.55, 20.00 Вспомнить всё 12+
07.25 Активная среда 12+
07.50 От прав к возможностям 12+
08.05 Х/ф «Отроки во Вселенной» 0+
09.30 ОТРажение. Детям 16+
10.00, 16.45 Календарь 12+
11.00, 13.05, 15.00, 19.00 Новости 12+
11.05 ОТРажение. Воскресенье 16+
13.10 Специальный проект 12+
13.25 Д/ф «Музыка. Фильм памяти...» 12+
15.10, 03.15 Д/ф «Рассекреченные материалы» 16+
16.05 Воскресная Прав!Да? 12+
17.15 Х/ф «Марафон» 16+
19.05, 01.00 ОТРажение недели 12+
20.30 Х/ф «Земляничная поляна» 16+
22.05 Д/ф «Луи Армстронг: Добрый вечер, всем!» 6+
23.00 Д/ф «Соль земли» 18+
01.55 Х/ф «Налево от лифта» 12+
04.10 Х/ф «Чудеса» 0+

ДОМАШНИЙ
06.30 Д/ф «Предсказания. 2022» 16+
07.30 Х/ф «Аметистовая серёжка» 16+
11.00 Х/ф «Нити любви» 12+
14.50 Х/ф «Перевод не требуется» 16+
18.45 Пять ужинов 16+
19.00 Х/ф «Великолепный век» 16+
23.45 Про здоровье 16+
00.00 Х/ф «Семейное дело» 12+
03.25 Х/ф «Список желаний» 16+

ТВЦ
06.25 Х/ф «Покопайтесь в моей памяти» 12+
07.50 Х/ф «Пригласи в дом призрака» 16+
09.35 Здоровый смысл 16+
10.05 Знак качества 16+
10.50 Страна чудес 6+
11.30, 23.40 События 12+
11.45 Х/ф «Что знает Марианна?» 12+
13.30 Москва резиновая 16+
14.30, 05.30 Московская неделя 12+
15.00 Как стать оптимистом. Юмористический концерт 12+
16.40 Х/ф «Нефритовая черепаха» 12+
20.10 Х/ф «Железный лес» 12+
23.55 Х/ф «Сводные сёстры» 12+
01.40 Петровка, 38 16+
02.00 Х/ф «Алиса против правил» 12+
04.55 Д/ф «Закулисные войны юмористов» 12+

ПЯТЫЙ
05.00, 05.45, 06.30, 07.25, 04.15 Т/с «Улицы разбитых фонарей» 16+
08.20, 09.15, 10.10, 11.00, 11.55, 12.55, 13.50, 14.40 Т/с «Условный мент-3» 16+
15.35, 16.35, 17.30, 18.30 Т/с «Взрыв из прошлого» 16+
19.20, 20.15, 21.05, 22.00 Х/ф «Краповый берет» 16+
22.55 Х/ф «Двое» 16+
00.40, 01.55 Х/ф «Собачье сердце» 16+
02.55 Х/ф «Старик Хоттабыч» 0+

СТС
06.00 Ералаш 0+
06.05 М/с «Фиксики» 0+
06.25 Мультфильмы 0+
06.45 М/с «Три кота» 0+
07.30 М/с «Царевны» 0+
07.55 Х/ф «Фантастические твари и где они обитают» 16+
10.20 Х/ф «Фантастические твари. Преступления Грин-де-Вальда» 12+
12.50 Х/ф «Гарри Поттер и орден феникса» 16+
15.20 Х/ф «Гарри Поттер и принц-полукровка» 12+
18.15 Х/ф «Гарри Поттер и дары смерти. Часть 1» 16+
21.00 Х/ф «Гарри Поттер и дары смерти. Часть 2» 16+
23.20 Х/ф «Мэри Поппинс возвращается» 6+
01.45 Х/ф «Третий лишний-2» 18+
03.25 Т/с «Воронины» 16+
05.00 6 кадров 16+

РЕН-ТВ
05.00 Тайны Чапман 16+
09.55 Х/ф «Воздушная тюрьма» 16+
12.05 Х/ф «Похищение» 16+
13.45 Х/ф «Пассажир» 16+
15.45 Х/ф «Великий уравнитель» 16+
18.15 Х/ф «Великий уравнитель 2» 16+
20.30 Х/ф «Мавританец» 16+
23.00 Добров в эфире 16+
23.55 Военная тайна 16+
01.00 Самые шокирующие гипотезы 16+
04.20 Территория заблуждений 16+

МАТЧ-ТВ
06.00 Профессиональный бокс. Стивен Фултон против Брэндона Фигероа. Бой за титулы чемпиона мира по версиям WBC и WBO. Трансляция из США 16+
07.00, 09.00, 13.05, 15.55 Новости 12+
07.05, 13.10, 16.00, 23.30 Все на Матч! 12+
09.05 Х/ф «Взаперти» 16+
11.05 Х/ф «Поединок» 16+
13.55 Мини-футбол. Чемпионат России «Парибет-Суперлига». КПРФ (Москва) - «Тюмень». Прямая трансляция 0+
16.25 Футбол. Тинькофф Российская Премьер-лига. «Сочи» - «Локомотив» (Москва). Прямая трансляция 0+
18.25 Футбол. Кубок Англии. 1/2 финала. «Челси» - «Кристал Пэлас». Прямая трансляция 0+
20.25 Футбол. Чемпионат Германии. «Байер» - «Лейпциг». Прямая трансляция 0+
22.30 После футбола с Георгием Черданцевым 12+
23.20 Новости 0+
00.20 Баскетбол. Единая лига ВТБ. «ПАРМА-ПАРИБЕТ» (Пермский край) - «Нижний Новгород» 0+

ЗВЕЗДА
05.25 Т/с «Крапленый» 16+
07.10 Х/ф «Акция» 12+
09.00 Новости недели 16+
09.25 Служу России 12+
09.55 Военная приемка 12+
10.45 Скрытые угрозы 16+
11.30 Т/с «Секретные материалы» 16+
12.15 Код доступа 12+
13.00 Д/ф «Битва оружейников» 12+
13.50, 03.20 Т/с «Смерть шпионам. Скрытый враг» 16+
18.00 Главное 16+
20.00 Д/ф «Часовые памяти. Дагестан» 12+
21.00 Д/с «Легенды советского сыска» 16+
22.35 Д/с «Сделано в СССР» 12+
23.00 Фетисов 12+
23.45 Х/ф «Двойной капкан» 16+
02.15 Д/ф «Александр Невский. Между Востоком и Западом» 12+
03.10 Д/с «Оружие Победы» 16+

Число со знаком «+» после названия передачи или фильма означает рекомендуемый возраст ребенка

ПРИЗНАНИЕ

Рассказывают о нелегкой профессии спасателя

Начальник Главного управления МЧС России по региону наградил сотрудников «СП»

Областная газета «Северная правда» о работе Главного управления МЧС России по Костромской области пишет часто и с удовольствием, посвятив ему отдельную рубрику. За годы работы героями интервью и репортажей становились многие сотрудники ведомства. С юбилеем издание, которое в январе этого года отметило 115-летие, на минувшей неделе поздравил руководитель Главного управления МЧС России по Костромской области генерал-майор внутренней службы Дмитрий Корнеев.

Он поблагодарил коллектив редакции за труд и многолетнее сотрудничество. Директору учреждения **Алексею Андрееву Дмитрий Корнеев** вручил медаль МЧС России «За пропаганду спасательного дела». Благодарственных писем Главного управления МЧС России по Костромской области удостоены шеф-редактор газеты **Оксана Лоскутова**, специальный корреспондент **Светлана Панкратова**, дизайнер **Андрей Вилашкин**. Каждая награда – по-особенному ценная.

Сотрудникам газеты Дмитрий Корнеев пожелал творческих успехов, благополучия и благодарных читателей. «Северянка», в свою очередь, надеется, что отношения останутся такими же добрыми и продуктивными.

Фото **пресс-службы ГУ МЧС России по Костромской области**

В диалоге с читателями

Администрация Костромы отметила двух сотрудников «СП» благодарственными письмами

В продолжении темы поздравлений. 30 марта «Северянка» тоже встречала гостей: заместитель главы администрации города Костромы Ольга Воронина поздравила коллектив редакции с юбилеем, передала пожелания от Алексея Васильевича Смирнова и вручила сотрудникам награды.

«Более века газета находится в диалоге с читателями. Можно с уверенностью сказать, что «Северная правда» - одно из уважаемых изданий для костромичей и жителей региона. Залог успеха кроется в высоком профессионализме всего коллектива редакции, умении анализировать происходящие события, в объективной и достоверной подаче информации. Несомненно, редакцию можно считать хорошей школой мастерства для нескольких поколений сотрудников и внештатных авторов», - отметила Ольга Владимировна.

Благодарственные письма администрации города Костромы за высокий профессионализм и значительный вклад в решение задач общественно-политического и культурного развития областного центра вручили шеф-редактору издания **Оксане Лоскутовой** и менеджеру отдела рекламы и сбыта **Маргарите Цветковой**. Сотрудникам редакции пожелали творческого роста и достойного продолжения заложенных традиций.

Реклама финансовых услуг – под особым контролем

Как заметить нарушение и сберечь свои деньги?

Более 18 процентов всех нарушений рекламного законодательства происходит при размещении рекламы финансовых услуг. Такую статистику в конце прошлого года озвучила заместитель руководителя ФАС России Карина Таукенова на совещании с представителями банковского сообщества. А ведь подобная реклама ведет к крайне негативным последствиям для конечного клиента кредитной организации. Именно поэтому антимонопольная служба усиливает контроль за рекламой финуслуг.

Костромская область не стала исключением. В нашем регионе так же выявляются факты недобросовестной рекламы. Очевидно, что этим «недугом» чаще всего страдают микрокредитные организации. Предлагая «легкие» или «быстрые» деньги, они не гнушаются практически ничем.

В июне прошлого года в адрес УФАС России по Костромской области поступило обращение. В Нерехте некое ООО «Спасательный круг 44» разместило рекламу такого содержания: «ЗАЙМЫ без залогов и поручений. ПЕНСИОНЕРАМ ПОД 0,6% В ДЕНЬ – ДО 25000 РУБ». О выгодности предложения можно поспорить, но речь о другом. Согласно требованиям части 14 статьи 28 закона о рекламе, «реклама услуг по предоставлению потребительских займов лицами, не осуществляющими профессиональную деятельность по предоставлению потребительских займов в соответствии с Федеральным законом «О потребительском кредите (займе)», не допускается». Вот только ООО «Спасательный круг 44» исключено из государственного реестра микрофинансовых организаций 30.11.2020. И по настоящее время в государственных реестрах Банка России сведения об ООО «Спасательный круг 44» отсутствуют.

Таким образом, эта реклама является ненадлежащей. А рекламодатель нарушил еще пункт 7 статьи 7 Закона «О рекламе», в котором говорится, что не допускается реклама товаров, на производство или реализацию которых требуется получение лицензий или иных специальных разрешений, в случае отсутствия таких разрешений.

И, увы, такой пример не один. Их действительно много. Аналогичный случай произошел в той же Нерехте, где некое ООО МКК «БЕРКО-44-19» разместило баннеры «ЗАЙМЫ. НУЖНЫ ДЕНЬГИ, ВАМ СЮДА», «ФИНАНСОВАЯ ПОМОЩЬ НА ЛЮБЫЕ НУЖДЫ». Однако вновь оказалось, что общество исключено из государственного реестра микрофинансовых организаций еще в июле 2020 года. Стоит ли говорить, что были нарушены аналогичные статьи закона о рекламе?

Иногда нарушения бывают не столь очевидны. Некий потребительский кооператив строительных инноваций «Социальный капитал» разместил в нескольких выпусках одной из местных газет объявление. Большим шрифтом в нем значилось «принимаем сбережение граждан ставка до 18,00 %* годовых». А вот вся остальная необходимая информация была указана мелко. Однако Пленум Высшего Арбитражного Суда еще в 2012 году постановил: «если информация изображена таким образом, что она не воспринимается или плохо воспринимается потребителем (шрифт (кегль), цветовая гамма и тому подобное), и это обстоятельство приводит к искажению ее смысла и вводит в заблуждение потребителей рекламы, то данная информация считается отсутствующей». А ведь сведения, указанные мелким шрифтом, очень важны.

Да и главным посылом данной рекламы было привлечение сбережений под выгодную ставку. А вот может ли это делать потребительский кооператив? Может, но привлечение заемных средств от пайщиков возможно в потребительском обществе в целях поддержки основных видов деятельности кооператива (торговой, заготовительной, производственной или иной). А вот получение прибыли от приема сбережений в кооперативе невозможно. Однако тот факт, что сбережения принимаются только от членов потребительского кооператива указан мелким нечитаемым шрифтом. В итоге данная реклама признана ненадлежащей.

Интересно, что и крупные банки иногда «грешат». Впрочем, немного в другом ключе. В УФАС по Костромской области обратился местный житель. Ему на мобильный позвонили с предложением кредита. Однако заявитель подчеркнул: согласия какому-либо лицу на получение такой рекламы он не давал. Кроме того, мужчина приложил аудиозапись разговора, из которой понятно — оператор «выдал» заявителю информацию, которая содержит все правовые признаки рекламы. И она была признана ненадлежащей, поскольку в ней нарушены требования части 1 статьи 18 Закона о рекламе.

Как можно увидеть, реклама финансовых услуг, которой так много сегодня, может нарушить сразу несколько статей законодательства. Какие-то менее очевидны, какие-то - более. Но если граждане будут лучше знать свои права, то и их личные финансы будут в порядке.

Совет директоров Публичного акционерного общества «Калориферный завод»

(г. Кострома, ул. Красная Байдарка, дом 2)

извещает о проведении 11 мая 2022 года годового общего собрания акционеров.

Собрание проводится в форме совместного присутствия акционеров.

Начало работы собрания в 10-00 в помещении заводоуправления ПАО «Калориферный завод», кабинет №1. Время начала регистрации участников собрания – 09-30.

Повестка дня

- Утверждение годового отчета Общества за 2021 год.
- Утверждение годовой бухгалтерской отчетности Общества, отчета о финансовых результатах за 2021 год.
- О выплате дивидендов за 2021 год.
- Избрание членов совета директоров Общества.
- Избрание членов ревизионной комиссии Общества.
- Утверждение аудитора Общества.
- О выплате вознаграждения и утверждение размера выплаты вознаграждения членам совета директоров и ревизионной комиссии, связанных с исполнением ими своих обязанностей.
- Утверждение устава ПАО «Калориферный завод» в новой редакции.

Дата для составления списка акционеров, имеющих право на участие в годовом общем собрании акционеров, по решению совета директоров определена на 15 апреля 2022 г.

Для регистрации в качестве участника собрания необходимо иметь при себе паспорт или иной документ, удостоверяющий личность.

Категории акций, владельцы которых имеют право голоса по всем или некоторым вопросам повестки дня общего собрания акционеров: акции именные обыкновенные в бездокументарной форме.

С материалами, представляемыми акционерам при подготовке к проведению годового общего собрания акционеров, можно ознакомиться по следующему адресу: г. Кострома, ул. Красная Байдарка, 2, заводоуправление, кабинет 6, контактный телефон (4942) 32-55-48, с 21 апреля по 10 мая 2022 года с 10 до 16 часов.

Телефон для справок 8-953-643-11-73 Ольга.

Совет директоров Публичного акционерного общества «Калориферный завод»

(г. Кострома, ул. Красная Байдарка, дом 2)

извещает о дате, до которой от акционеров будут приниматься предложения о внесении вопросов в повестку дня годового общего собрания акционеров и предложения о выдвижении кандидатов для избрания в совет директоров и ревизионную комиссию в соответствии с Законом 46-ФЗ от 08.03.2022 – 13 апреля 2022 года. Предложения вправе вносить акционеры, являющиеся в совокупности владельцами не менее чем 2 процентов голосующих акций общества.

Предложения принимаются по адресу: г. Кострома, ул. Красная Байдарка, 2 в срок до 13 апреля 2022 года.Контактный телефон (4942) 32-70-63, (4942) 32-55-48. Телефон для справок 8-953-643-11-73 Ольга.

68

Совет директоров АО «Костромской силикатный завод» сообщает:

27 мая 2022 в 9.30 по адресу: г. Кострома, ул. Ярославская, 43 в актовом зале АО «КСЗ» состоится общее годовое собрание акционеров с повесткой дня:

Повестка дня собрания:

- Утверждение годового отчета Общества.
- Утверждение годовой бухгалтерской (финансовой) отчетности за 2021 год, в том числе отчета о финансовых результатах (счетов прибылей и убытков) Общества.
- Утверждение распределения прибыли, в том числе невыплата дивидендов по результатам отчетного 2021 года.
- Избрание членов Совета директоров.
- Избрание членов Ревизионной комиссии.
- Утверждение аудитора.

Форма проведения общего годового собрания акционеров – собрание (совместное присутствие).

Регистрация акционеров 27 мая 2022 года с 9.00. Для регистрации лиц, принимающих участие в Собрании, и участия в Собрании акционер должен представить документ, удостоверяющий личность, а представитель акционера – доверенность, оформленную в соответствии с требованиями законодательства Российской Федерации.

Список акционеров, имеющих право на участие в годовом общем собрании, составлен по состоянию на 04.05.2022г.

Лица, имеющие право на участие в годовом общем собрании акционеров Общества, могут ознакомиться с информацией (материалами), подлежащей представлению при подготовке к проведению годового общего собрания акционеров, не менее чем за 20 дней до проведения общего собрания акционеров по адресу: г. Кострома, ул. Ярославская, д.43- в приемной АО «КСЗ» в рабочие дни с 8-30 до 16-00 начиная с 28 апреля 2022.

Справки по телефонам: (4942) 53-68-11,53-59-42.

Генеральный директор АО «КСЗ» Смирнов М.А.

69

КРАСНОСЕЛЬСКИЙ РАЙОН

Нарциссы

Школу внучка окончила год назад. Сразу же поступила в ивановский медицинский институт. Училась Эвелина хорошо, девочка была ответственная и, главное, умная, ЕГЭ сдала на высокие баллы. Правда, в конце 10-го класса вдруг влюбилась - заволновались родители, к их волнению присоединилась и бабушка Ольга Петровна. До любви ли в такое ответственное время? Но любовь не спрашивает, когда к вам удобнее прийти? Эвелина была не только симпатичной, а красивой, яркой девочкой. Многие мальчики - одноклассники мечтали бы перейти из категории ее друзей в категорию влюбленных

Бабушка не любила, когда восхищались красотой внучки.

- Не родись красивой, а родись счастливой,- перебивала она хваливших. - Сами знаете - дурнушки бывают намного счастливее красавиц! Но бывают и красивые, и счастливые! Будем надеяться на это!

А в душе очень хотелось, чтобы Эвелина была счастливой. Дима уже учился в КГУ и очень гордился, что он студент. Познакомились молодые люди у одной знакомой девочки на дне рождения. Запах сирени, весенний ветер будоражил всех и вся вокруг. Встречались они с весны почти до Нового года. Эвелина влюбилась всей душой и сердцем. Научилась печь вкусные тортики и угощала своего любимого. Дима первые месяцы дарил цветы, веселые сувениры, ходили вместе на каток, гуляли. Все это было так здорово! Зимой свидания стали реже, а потом вообще сказал, что хочет быть один.

- Эвелин, сочинил он все тебе. Я видела его уже несколько раз с девочкой из его группы. Ведь Дима и до тебя, еще когда учился в школе, ловелас еще был тот! Подружит несколько месяцев и другой начинает «мозги пудрить», - рассказывала подружка.

- Да я уж все поняла, почитала литературу по психологии. Это особый тип, и называются такие парни и мужчины нарциссами. Любят получать комплименты, а сами уже через несколько месяцев ищут другую. Обидчивы, обман - вторая душа таких людей. Мне очень понравилось высказывание одной женщины в инете, что от таких мужиков надо взять ноги в руки и бежать, не оглядываясь, - уже рассмеялась Эвелина.

Это хорошо говорить, но на душе еще несколько месяцев было неспокойно. Экзамены, новая студенческая обстановка скоро вытеснили всю старую любовь. Теперь она уже присматривалась к ухажерам немного с подозрением и сердце старалась каждому не открывать. Оно и правильно, душа покроется защитной пленкой от таких отношений и не будет столь ранимой. На выходные Эвелина частенько приезжала домой, забегала и к бабушке. Ольга Петровна жила от них недалеко, потихоньку вязала (никому не нужные изделия), освоила компьютер - несколько человек отыскалось настоящих ее одноклассников, чему она, как девчонка, радовалась. Появлялось много и новых друзей. Как-то при встрече внучка завела разговор, встречала ли бабушка в своей жизни нарциссов?

- Ты имеешь в виду мужчин-бабников? У нас нарциссы только цветы были… хотя я прекрасно понимаю о ком речь. Лично мне повезло, не встречала их на своем пути. Я ведь рано замуж вышла за деда, за ним такой грешок не водился, да и чувствовала, что он меня любит. А вот моя приятельница Галина даже замуж вышла за такого. Помаялась, помаялась с ним несколько лет да и развелась. Правда, он сначала искусно прятал своих дамочек, то есть на два фронта врал. Двух детишек одна воспитывала, алименты платил исправно. Но алименты ведь это еще не все… Детям не хватало отца. Недавно он пришел к жене, каялся, просился снова в семью. С букетом разных болячек, совершенно чужой – подруга не приняла его.

- Ой, так ведь жалко дедулю, - проговорила Эвелина.

На что Ольга Петровна сказала, что зная все нюансы, ей его не жаль. Даже если бы муж полюбил другую – Галине было бы очень больно, но она где-то могла его и понять. А потом, может, и простить. А тут череда от одной к другой… А вот когда уже стало не в состоянии прыгать, приполз к первой жене.

Как-то заехала из Красного племянница Ольги Петровны – Наталья, решила переночевать. Была она замужем второй раз, первый муж ее погиб. Долгое время жила одна. И мужчин много крутилось возле нее, но что-то все было не то. А вот несколько лет назад, уже почти под 50 лет, вышла замуж и говорит, что очень счастлива в браке. Вечером, после чая, племянница спросила тетю, чем она занимается в свободное время. Та вытащила коврики для кота, несколько шарфиков вязаных, кофту, в состоянии роспуска.

- Знаешь, Наташенька, чем бы дитя ни тешилось, лишь бы не плакало. Моя знакомая вещи старые перешивает, говорит, что так не выбросить, так хоть испорчу и не жалко, другая рисует… В общем, кто на что горазд. Или как раньше говорили, каждый по-своему с ума сходит.

- Да ты что, тетечка, ты умница, еще и компьютер освоила, молодец! И в Берендеевку ходишь, скандинавской ходьбой занимаешься, стихи пишешь, - рассмеялась племянница.

Ольга Петровна открыла ноутбук и хотела узнать, как загружать фото. Племянница спросила разрешения посмотреть ее сайты ОК и ВК.

- Вот Сергей увидел меня на одной из ранних школьных фотографий. Вспомнил, что он в юности был влюблен в Олю Смирнову. Она училась в параллельном классе. Я тоже училась в Макарьеве до девятого класса. Потом написал, что посмотрел фотки друзей и понял, что точно, был влюблен в меня. Ну я ответила, хоть и прошло почти полвека, но все равно очень приятно получать признания в любви. Сейчас изредка присылает открытки, не только к празднику, но и просто так… «Для настроения» - огромный букет роз, «Доброе утро» - корзина тюльпанов. Понятно, что это все игры, но приятные.

Племянница взглянула на тетю и сказала, что та еще весьма привлекательная. Что может ее и замуж выдать? Она просматривала всех ее друзей, кого-то знала, было много незнакомых. Вдруг она как-то странно поглядела на тетушку и спросила, давно ли у нее в друзьях Андрей Николаевич?

- Нет, недавно. Но я его еще не поняла. То пишет-пишет, чуть ли не в любви объясняется, потом куда-то пропадает. Общаться с ним интересно.

- Так это методика нарциссов! Влюбить в себя, а потом пропасть, чтобы женщина думала о нем, переживала и еще больше влюблялась… Ведь Андрей несколько лет назад был и у меня в друзьях, - рассмеялась Наталья.

- Ты не шутишь, племяшка? Ведь он намного тебя старше! Правда, я присмотрелась к его подругам, в основном с сайта знакомств, там есть и молодые, но большинство ровесники. И здесь нарцисс! Эвелина все Диму так называла. Встречаться мы не встречались, но собирались, ближе к лету.

- Сядь в кресло поудобней, я тебе интересное расскажу.

И Наталья рассказала… Ее сыну надоело, что мать одна - решил ей найти «счастье», зарегистрировал на сайте знакомств. Мужчины появлялись, но особенно был настойчив Андрей Николаевич. Каждый день «Доброе утро», «Спокойной ночи» с поцелуйчиками, цветочками. Встретились они в костромском парке, прошлись по дорожкам, поговорили, он был как собеседник интересен, внешне не красавец, но весьма приятный. На его сайте часто появлялись новые подружки. Тогда они с соседкой решили подшутить. Сменили Вере фотку, поставили лет на пятнадцать моложе, убрали возраст. И начала она «классы» ставить под фотками Андрея, заметками. На третий день он пригласил ее в «друзья». Сценарий был одинаков – те же слова, смайлики и предложение о встрече. Верочка улыбчивая, симпатичная, за словом в карман не лезла. На свидания из Красного довезла ее на машине Наталья.

- Так и шли бы обе вместе на встречу, - рассмеялась тетя. - Как бы он прореагировал?

- Нет, мы решили, что лучше сходить ей одной, а потом сопоставить…

Стояло лето, они зашли в кафе, посидели, поговорили. И через час разошлись, правда, он успел погладить за это время Верин локоток, наговорить нежных слов…

- Да, с ним приятно! Не знать бы, что он так со всеми, даже бы я растаяла, - смеялась подруга Вера. - Одно слово - ловелас. Многие с возрастом в интернет перебрались. Тут уж для них простора больше, можно и сайты новые открыть, и знакомства заводить легко… Натуру человеческую не переделаешь. А уж какие открытки от муз на его странице – сердца, поцелуи, слова любви! Бегать на свидания уже и сил нет, да и желания не всегда совпадают с возможностями… Потом Вера узнала, что женат их общий «жених». Не случайно говорят, что Кострома – большая деревня.

- Да не может такого быть! - воскликнула Ольга Петровна. - Я уж, видимо, ничего в этой жизни не понимаю – зачем тогда ему какие-то знакомства заводить?

- Может, по молодости был мужчина неравнодушен к женскому полу. Сейчас дети выросли, сидит дедок в инете - бабуль радует, да и себя заодно. Если и на свидание сходит на часок, жена не узнает,- рассмеялась Наталья. - Кому-то в жизни не хватает множества женщин, а кому-то не хватает жизни, чтобы любить одну… Все мы разные.

На следующий день Ольга Петровна встала рано, что-то не спалось, открыла компьютер. И без сожаления удалила одного товарища из друзей. На душе стало легче – решила, что не стоит ловеласам да увядающим нарциссам внимания уделять… «Не перевелись ведь еще и настоящие мужчины, даже для меня!» Последняя мысль очень рассмешила ее, но хоть рассмешила и то хорошо…

Ирина ОЛЬХОВА

Имена героев и некоторые подробности личного характера изменены, любые совпадения случайны

ПАМЯТЬ, ХРАНИМАЯ ДЕТСТВОМ

У детей войны не детские глаза

Великая Отечественная война искалечила большинство детских судеб. Дети войны хлебнули много горя, рано повзрослели, многие потеряли родных и близких, а ведь это было начало их жизни. О своей судьбе рассказала Нина Ивановна Новожилова, испытавшая тяжесть военных и послевоенных лет.

- Нина Ивановна, вы помните начало войны?

- Начало войны я не помню, мне исполнилось три года, когда папа ушел на войну, а это было в конце июня 1941 года. Мы остались вдвоем с мамой, у которой вот-вот должен был родиться малыш. И он появился на свет через две недели после того, как мы проводили папу на фронт. Это время застало нас в деревне Баглаево Костромской области.

- Вы помните отца?

- Моего отца, Ивана Григорьевича Крылова, я почти не помню, но перед глазами стоит одна только картина: как он садится на пороге дома и надевает сапоги, аккуратно заматывая ноги портянками. Писем с фронта мама не получала. А весной 1943 года пришло извещение о том, что папа пропал без вести. Это было самое тяжелое и печальное событие того времени. Я помню, как мама упала на землю, очень сильно плакала и кричала от безумной боли утраты.

- Как вы потом смогли пережить такое трудное время?

- Было очень тяжело. Мама работала, я помогала ей по хозяйству, в доме и в огороде. Так как я была еще маленькая, делала все, что было по силам. На долю более взрослых детей в это время выпали очень тяжелые испытания. Многие дети ходили с матерями на ферму, чтобы помочь доить коров, но у них это часто не получалось, так как не хватало сил и очень болели руки. Также в обязанности детей входило приносить из леса дрова. Было очень трудно рубить березки топором, и они их гнули и ломали. Получали иногда раны, ссадины, которые долго болели. Затем складывали дрова в вязанку и несли на спине домой. В конце войны я помогала маме носить молоко в другую деревню для молокозавода. Мы должны были сдать 300 литров молока за лето. Мама клала в мой рюкзачок трехлитровую бутыль с молоком, и я шла через лес. Страшно было, но все равно шла. Так нужно было сто раз за лето сходить.

- Приходилось ли вам голодать?

- Нам повезло, мы не голодали так сильно, как другие, так как у мамы было свое хозяйство – корова и овцы. Я часто вспоминаю, что в колхозе каждая семья получала на месяц по 500 граммов карамели - это примерно пятьдесят конфет. Мама давала нам с братом по одной карамельке в день, а остальные убирала в сундук. Но нам уж очень хотелось еще, ведь это было для нас лучшее лакомство, потому что другого мы не знали.

Помню, у мамы были жернова, через которые пропускали пшеницу, и получалась крупа - из нее мы варили кашу. Пекли оладьи из мороженой картошки. Тяжелое было время.

- Чему вы радовались в то время? Были ли у вас игрушки?

- Радовались, когда с ребятами собирались во дворе и играли, например в такую игру, как лапта. Я была озорная и очень любила играть. Из соломы и льна мы мастерили с девочками тряпичных кукол. О красивых куклах мы тогда и мечтать не могли.

- Вы помните тот момент, когда узнали о Победе?

- В День Победы все вышли на улицу, надели лучшую одежду, обнимались, целовались, поздравляли друг друга. Я помню, как дети, видя это, тоже по-своему радовались. Но в то же время у многих были слезы на глазах, так как люди потеряли на войне родных и близких. Только в нашей небольшой деревне с фронта не вернулось 44 человека.

- Нина Ивановна, у вас что-то осталось на память от родителей?

- Я храню мамину посуду, которой мы пользовались в то далекое время, и очень ее берегу. И, конечно, фотографии, которые люблю часто пересматривать, вспоминая пусть и тяжелое время, но дающее мне возможность прочувствовать те моменты, когда были живы все мои родные и близкие, которых я очень любила.

- Нина Ивановна, как вы считаете, что помогло людям выжить в то тяжелое время?

- Дружба и взаимопомощь! Без этого нам было не преодолеть все трудности. Старались помочь друг другу всем, чем только могли: продуктами, одеждой, работой, словом добрым. Мы держались вместе - это было очень важно!

- В годы войны дети рано взрослели?

- Да, дети быстро становились взрослыми. И правильно говорят про детей войны, что у них взрослое выражение лица и не детские глаза. Нам приходилось почти наравне со взрослыми работать, а на детство времени не оставалось.

- Как сложилась ваша дальнейшая жизнь?

- Я любила учиться, и преподаватели меня очень хвалили. Наверное, поэтому я стала учителем начальных классов и с октября 1957 года проработала 38 лет, обучая и поддерживая моих учеников, которых я до сих пор с любовью вспоминаю.

Исакова ВИКТОРИЯ,
ученица 9-го класса МОУ
«Гимназия № 33», г. Кострома

ТРАССА

Отремонтировать около трехсот километров дорог

Дорожные предприятия готовятся к масштабным ремонтам на трассах региона

Губернатор Костромской области обсудил с руководством департамента дорожного хозяйства и Костромаавтодора подготовку к предстоящим ремонтам дорожной сети региона. Подрядные организации, которые будут задействованы в реконструкции региональных автомобильных трасс и дорог в населенных пунктах, уже определены.

По словам директора департамента транспорта и дорожного хозяйства Костромской области **Евгения Кананина,** специалисты Костромадорконтроля занимаются обследованием дорог, которые находятся на гарантийном обслуживании. Первые в списке – трассы Костромы. На тридцати шести объектах оценку состояния дорожного полотна уже провели. Замечания будут исправляться подрядными организациями по гарантийным обязательствам. Губернатор **Сергей Ситников** отметил, что в спорных ситуациях необходимо привлекать региональную лабораторию для исследования качества асфальтового полотна. С 4 апреля начинается обследование региональных и межмуниципальных дорог.

Также на совещании обсудили вопросы подготовки к предстоящему ремонту. Подрядные организации, которые будут выполнять работы, уже определены. Дорожные службы в основном занимаются расчисткой полос отвода, заготовкой необходимых материалов, обслуживанием техники и асфальтовых заводов. Активный ремонт начнется, как только в области установятся устойчивые положительные температуры.

Филиалы Костромаавтодора уже заготовили восемьдесят тысяч тонн песка, сто сорок пять тысяч тонн щебня, также в наличии имеется около восьми тысяч тонн битума. Департамент транспорта и дорожного хозяйства держит на контроле заготовку материалов частными подрядными предприятиями. В этом году в Костромской области планируется отремонтировать около трехсот километров дорог.

БУЙСКИЙ РАЙОН

Путешествия по книгам

Детсадовцев и школьников Буйского района увлекают чтением

В Боровской сельской библиотеке имени Грязева присоединились к областной акции «Сказка в подарок». Для местных ребят в рамках мероприятия «С вами сказки говорят» директор департамента культуры **Марина Назина** в режиме онлайн прочитала сказку Виктора Драгунского «Тайное становится явным». А еще мальчишки и девчонки «путешествовали» по книжной выставке, посвященной сказкам известных писателей, и блеснули знаниями в сказочной викторине.

В Корежской сельской библиотеке малышам рассказали о празднике - Международном дне детской книги, инициатором которого был детский писатель Лев Кассиль. Проверку на эрудицию им тоже устроили: провели литературные конкурсы и «Аукцион сказочных предметов».

ШАРЬЯ, ШАРЬИНСКИЙ РАЙОН

«Книжкины» новости

Рассказываем о литературных инициативах

Так, в библиотеках Шарьинского района стартует акция «Азбука пионерии», посвященная 100-летию детской организации. В рамках акции специалисты открывают книжные выставки, встречи с бывшими пионерами, а также планируют организовать «устные журналы». Отметим, что мероприятия будут хороши как для детей, так и для взрослого населения.

В Шарье подвели итоги литературного марафона, который был посвящен 140-летию русского и советского писателя и поэта Корнея Ивановича Чуковского. Юные читатели декламировали произведения автора, за что были отмечены сотрудниками местной библиотеки. Как говорят организаторы, марафон побудил детей прочитать не только Чуковского, но и других детских авторов.

МЧС

Помогут и поддержат добрым словом, мудрым советом

ОФИЦИАЛЬНЫЙ САЙТ ГУ МЧС РОССИИ ПО КОСТРОМСКОЙ ОБЛАСТИ

Главное управление МЧС России по Костромской области и Костромская митрополия подписали соглашение о взаимодействии

Начальник Главного управления МЧС России по Костромской области Дмитрий Корнеев и митрополит Костромской и Нерехтский Ферапонт договорились о взаимодействии в области оказания помощи пострадавшему населению в чрезвычайных ситуациях и проведении мероприятий, направленных на сохранение жизни и здоровья граждан.

По мнению обеих сторон, подписание документа позволит усилить совместную воспитательную работу по обучению населения мерам безопасного поведения при ЧС. А также - создать необходимые условия для духовно-нравственной и культурно-просветительской деятельности в сфере безопасности населения Костромской области, сообщает пресс-служба ведомства.

Дмитрий КОРНЕЕВ, начальник Главного управления МЧС России по Костромской области:

- В МЧС служат выносливые, мужественные люди. Но и им в различные моменты жизни нужна помощь и мудрый совет, чтобы поддержать и укрепить дух, нравственный стержень. Именно это позволяет пожарным и спасателям выполнять очень сложные и, казалось бы, невыполнимые задачи. В такой ситуации помощь духовенства незаменима. Подписание соглашения сделает эту работу плановой и эффективной.

«К сожалению, ежедневно в нашей жизни случаются различные происшествия и чрезвычайные ситуации, когда людям нужна помощь и поддержка, в том числе моральная. Костромская митрополия готова оказывать духовную и психологическую поддержку пострадавшим и членам их семей, причем не только на дому, но и в «полевых» условиях», - отметил митрополит **Ферапонт**.

Соглашение также предусматривает проведение духовно-нравственной и воспитательной работы с личным составом Главного управления МЧС России по Костромской области.

Марина СЕРГЕЕВА

Фото **предоставлено пресс-службой Главного управления МЧС России по Костромской области**

В судьи – по конкурсу

В соответствии с Законом Российской Федерации от 26 июня 1992 года № 3132-1 «О статусе судей в Российской Федерации» квалификационная коллегия судей Костромской области объявляет об открытии вакантных должностей:

- судьи Шарьинского районного суда Костромской области,

- мирового судьи судебного участка № 4 Свердловского судебного района г. Костромы,

- мирового судьи судебного участка № 29 Галичского судебного района Костромской области.

Заявления и документы, перечисленные в пункте 6 статьи 5 вышеназванного закона, принимаются от претендентов на указанные должности с понедельника по четверг с 9.00 до 17.00, в пятницу – с 09.00 до 16.00 по адресу: 156961, г. Кострома, ул. Скворцова, д. 3, каб. 141 (1 этаж), тел. 49-39-01.

Последний день приема документов – **05 мая 2022 года**, 17.00.

Заявления и документы, поступившие после указанного срока, к рассмотрению не принимаются.

Официальный сайт квалификационной коллегии судей Костромской области: http://kos.vkks.ru

70

Телефоны отдела рекламы:

47-10-11, 47-05-11

Банкротство физлиц (ИП, юрлиц). Результат – списание долгов (опыт работы 20 лет финансового управления). Тел. 8-915-928-73-91

Реклама 72

Информационное сообщение о проведении открытого аукциона в электронной форме по продаже арестованного имущества

Основание проведения торгов – постановления судебных приставов-исполнителей о передаче арестованного имущества на реализацию.

Дата начала приема заявок на участие в аукционе: 06 апреля 2022 года.

Дата окончания приема заявок на участие в аукционе: 19 апреля 2022 года в 23:59 по московскому времени.

Определение участников аукциона – 20 апреля 2022 года в 10.00 по московскому времени.

Дата проведения: «22» апреля 2022 года в 10:00 по московскому времени.

Заявки подаются через электронную площадку в соответствии с аукционной документацией, размещенной на сайте www.torgi.gov.ru, на сайте электронной площадки https://www.rts-tender.ru.

Торги проводятся в форме электронного аукциона на электронной торговой площадке, находящейся в сети интернет по адресу https://www.rts-tender.ru.

Наименование, состав и характеристика имущества, выставляемого на торги:

ЛОТ № 1

Залоговое имущество:

-Квартира пл. 32,9 кв.м с кад № 44:27:080207:851 по адресу: Костромская обл., г. Кострома, ул. Стопани, д.29, кв. 59. Зарегистрированные лица отсутствуют. Сведения о задолженности по взносам за кап. ремонт отсутствуют. Залогодержатель АО «Россельхозбанк». Правообладатель: Управление имущественных и земельных отношений администраци г. Костромы. Начальная цена продажи –1 253 000,00 руб. (не облагается НДС). Сумма задатка – 62 650,00 руб. Шаг аукциона – 12 530,00 руб.

ЛОТ № 2

Залоговое имущество:

- Комната пл. 12,5 кв.м с кад № 44:27:020329:214 по адресу: Костромская обл., г. Кострома, ул. Боровая, д.8, кв. 12, к. 3. Зарегистрированные лица отсутствуют. Сведения о задолженности по взносам за кап. ремонт отсутствуют. Залогодержатель ПАО «Сбербанк». Правообладатель: Управление имущественных и земельных отношений администраци г. Костромы. Начальная цена продажи –415 200,00 руб. (не облагается НДС). Сумма задатка – 20 760,00 руб. Шаг аукциона – 4 152,00 руб.

ЛОТ № 3

Залоговое имущество:

- Квартира пл. 33,9 кв.м с кад № 44:27:040635:1716 по адресу: Костромская обл., г. Кострома, ул. Свердлова, д.125А, кв. 6. Зарегистрированные лица отсутствуют. Сведения о задолженности по взносам за кап. ремонт отсутствуют. Залогодержатель ПАО «Сбербанк». Правообладатель: Управление имущественных и земельных отношений администраци г. Костромы. Начальная цена продажи –1 323 200,00 руб. (не облагается НДС). Сумма задатка – 66 160,00 руб. Шаг аукциона – 13 232,00 руб.

ЛОТ № 4

Залоговое имущество:

- Жилой дом пл. 62,3 кв.м с кад № 44:18:100110:58 и зем. участок пл. 2051 кв.м. с кад № 44:18:100110:11 по адресу: Костромская обл., Поназыревский р-н, п. Поназырево, ул. Советская, д.62. Зарегистрировано 3 чел. Залогодержатель ПАО «Сбербанк». Правообладатель: Денисова Е.В. Начальная цена продажи –471 088,00 руб. (не облагается НДС). Сумма задатка – **23 554,00** руб. Шаг аукциона – **4 711,00** руб.

ЛОТ № 5

Залоговое имущество:

- Нежилое строение пл. 313,5 кв.м с кад № 44:27:040320:155 и право аренды зем. участока пл. 1457,01 кв.м. с кад № 44:27:040320:12 по адресу: Костромская обл., г. Кострома, ул.Ткачей, д.7В. Залогодержатель КУ ГК «АСВ». Правообладатели: Анохина Г.К., Анохин А.В. Начальная цена продажи –6 824 000,00 руб. (не облагается НДС). Сумма задатка – 341 200,00 руб. Шаг аукциона – 68 240,00 руб.

ЛОТ № 6

Залоговое имущество:

- Жилой дом пл. 48,9 кв.м с кад № 44:05:120136:45 и зем. уч-к пл. 978 кв.м. с кад № 44:05:120136:27 по адресу: Костромская обл., Кадыйский р-н, пгт Кадый, ул. Костромская, д.49. Сведения о зарег. лицах отсутствуют. Залогодержатель ПАО «Россельхозбанк». Правообладатель: Торопова Н.В., Торопов Р.Н. Начальная цена продажи –191 200,00 руб. (не облагается НДС). Сумма задатка – 9560,00 руб. Шаг аукциона – 1912,00 руб.

ЛОТ № 7

Залоговое имущество:

- Квартира пл. 18,4 кв.м с кад № 44:31:020713:650 по адресу: Костромская обл., г.Шарья, мик-н 2-ой, д.44, кв.26. Зарегистрирован 1 чел. Сведения о задолженности по взносам за кап. ремонт отсутствуют. Залогодержатель ПАО «Совкомбанк». Правообладатель: Зелянина Л.Н. Начальная цена продажи –335 000,00 руб. (не облагается НДС). Сумма задатка – 16 750,00 руб. Шаг аукциона – 3350,00 руб.

ЛОТ № 8

Залоговое имущество:

- Квартира пл. 48,7 кв.м с кад № 44:27:080515:3903 по адресу: Костромская обл., г.Кострома, мик-н Паново, д.2, кв.181. Зарегистрировано 4 чел. Задолженность по взносам за кап. ремонт на 29.12.2021 14601,53 руб. Залогодержатель ПАО КБ «Восточный Экспресс банк». Правообладатели: Грачева И.Л., Кузмин Д.С., Кузьмин Е.А. Начальная цена продажи –2 332 000,00 руб. (не облагается НДС). Сумма задатка – 116 600,00 руб. Шаг аукциона – 23 320,00 руб.

ЛОТ № 9

Залоговое имущество:

- Квартира пл. 38 кв.м с кад № 44:31:020101:727 по адресу: Костромская обл., г. Шарья, ул. Орджоникидзе, квартал № 5, д.5, кв.8. Зарегистрирован 3 чел., из них 1 несоверш-й. Сведения о задолженности по взносам за кап. ремонт отсутствуют. Залогодержатель АО «Банк ДОМ.РФ». Правообладатель: Краев С.О. Начальная цена продажи –810 000,00 руб. (не облагается НДС). Сумма задатка – 40 500,00 руб. Шаг аукциона – 8100,00 руб.

ЛОТ № 10 вторичные торги:

Залоговое имущество:

- Квартира пл. 33,7 кв.м, кад. № 44:25:010201:1772 по адресу:Костромская обл., г. Буй, ул. Ленских событий, д.6, кв.60. Никто не зарегистрирован. Задолженность по взносам за кап.ремонт на 01.12.2021 21 580,30 руб. Правообладатель Соколова Н.Н. Залог АО «Газпромбанк». Начальная цена продажи –588 914,00 руб. (не облагается НДС). Сумма задатка – **29 446,00** рублей. Шаг аукциона –**5889,00** руб.

ЛОТ № 11:

Залоговое имущество :

- Квартира пл. 21,6 кв.м с кад. № 44:27:070202:570, по адресу: Костромская обл., г. Кострома, ул. Индустриальная, д.57А, кв.50. Зарегистрировано 2 человека, 1 несовершеннолетний. Сведений о задолженности за капитальный ремонт не имеется. Залог, залогодержатель: ПАО Сбербанк. Правообладатели: Семенов Г.А., Клестова С.В. Начальная цена продажи –700 400,00 рублей (не облагается НДС). Сумма задатка – 35 020,00 рублей – 5% от начальной стоимости. Шаг аукциона – 7004,00 рублей – 1% от начальной стоимости.

Информация об иных установленных правах третьих лиц на вышеуказанное имущество (ЛОТ №1-11) у Продавца отсутствует.

Данное информационное сообщение является публичной офертой для заключения договора о задатке в соответствии со статьей 437 ГК РФ, а подача претендентом заявки и перечисление задатка являются акцептом такой оферты, после чего договор о задатке считается заключенным.

Заявители обязаны внести задаток в необходимом размере до окончания приема заявок по реквизитам Электронной площадки «РТС-Тендер»:

Реквизиты:

Наименование банка Филиал «Корпоративный» ПАО «Совкомбанк»

Расчетный счёт 40702810512030016362

Корр. счёт 30101810445250000360

БИК 044525360

ИНН 7710357167

КПП 773001001

Назначение платежа: «Внесение гарантийного обеспечения по Соглашению о внесении гарантийного обеспечения, № аналитического счета _____»

Все вопросы, касающиеся проведения аукциона, но не нашедшие отражения в настоящем информационном сообщении, регулируются в соответствии с законодательством Российской Федерации. Получить дополнительную информацию о торгах и о правилах их проведения, ознакомиться с формой заявки можно на официальном сайте http://www.torgi.gov.ru, сайте электронной торговой площадки на сайте https://www.rts-tender.ru, ознакомиться с документацией о предмете торгов можно по предварительной записи по телефону 8(4942)35-78-01, а также путем направления запроса по электронной почте продавца либо через личный кабинет на электронной площадке «РТС-Тендер».

71

Романовский музей

(Кострома, пр-т Мира, 5)

Выставочный проект **«Вехи искусства».** 12+

Выставка **«Дары и приобретения»**. Новое в собрании Костромского музея-заповедника. 12+

Дворянское собрание

(Кострома, проспект Мира, 7)

Выставка **«Творчество Ефима Честнякова»**. Живопись, глинянки, документы и личные вещи Ефима Честнякова. 0+

Выставка **«Губернские истории. Дворянские выборы»**. 6+

Музей истории костромского края

(Кострома, ул. Дзержинского, 9)

Выставка **«ПЕРЕСТРОЙКА: PRO&CONTRA. Трансформация советского общества и государства в сер. 1980-х – 1991 гг.»**. 12+

Выставка **«Музей истории костромского края»**. 6+

Здание бывшей гауптвахты

(Кострома, ул. Ленина, 1/2)

Выставка **«Военная история костромского края».** 12+

Выставка **«Коллекция оружия из фондов Костромского музея-заповедника».** 12+

Выставка **«К 310-летию образования военно-оркестровой службы России».** 0+

Музей природы

(Кострома, Молочная гора, 3)

Выставка **«Удивительный мир пауков и скорпионов»**. 0+

Выставка микроминиатюр **«Тайны невидимых шедевров».** 0+

Выставка **«Природа Костромской области»**. 0+

Выставка **экзотических животных и птиц.** 0+

Постоянные экспозиции: **«Зима»**, **«Весна»**, **«Лето»**, **«Слабопроточный водоем»**, **«Коллекция насекомых И.М. Рубинского»**, **«Мезозой»**. 0+

Постоянные выставки: **«Птицы и звери Костромской области», «Рыбы костромских водоемов», «Каменная летопись природы», «Череп: строение, эволюция, значение», «Рожденные землей», «Живой уголок»**. 0+

Новый корпус Отдела природы Костромского музея-заповедника

(ул. Молочная гора, 3, Рыбные ряды, корпус 1)

Выставка **«Планета насекомых»**. 0+

Выставка **«Заповедными тропами»**. 0+

Картинная галерея в Рыбных рядах

(Кострома, Молочная гора, Рыбные ряды, корпус 3)

Персональная выставка **Игоря Новикова «Эманация»**. 12+

Музей «Губернский город Кострома»

(Кострома, Мелочные ряды, корпус «Г»)

Выставка **«Кострома торговая».** 6+

Выставка **«Звонкий свидетель истории»**. 0+

Костромской музей уникальных кукол и игрушек

(Кострома, ул. Горная, 26)

Постоянная экспозиция антикварных кукол. 0+

Время работы с 10.00 до 18.00.

Музей ювелирного искусства

(Кострома, ул. Советская, 7)

Выставка **«Ее Величество Брошь».** 6+

Муниципальная художественная галерея

(Кострома, площадь Мира, 2)

Выставка работ **Владимира Смирнова**. Скульптура, графика. 0+

Выставка **Виталия Беспятого «Направи сердце мое»**. Зарисовки, наброски. 6+

Экспозиционно-выставочный проект **«Костромские художники в коллекции галереи».** Живопись, графика, скульптура, арт-объекты. 6+

Костромской областной театр кукол

(Кострома, ул. Островского, 5)

Для детей

6 апреля. М. Корнеичева **«Дом, где тебе хорошо»**. Театр на подушках. Начало в 10.00 и 12.00. 6+

9, 10 апреля. В. Лифшиц **«Кот Васька и его друзья»**. Начало в 11.00 и 13.00. 0+

Ретро-кинотеатр областного Дома народного творчества

(Кострома, ул. Советская, 23)

6 апреля. «Иваново детство». Драма. СССР, 1962 г. 0+

10 апреля. «Тайна третьей планеты». Семейный фильм. СССР, 1981 г. 0+

11 апреля. «Москва - Кассиопея». Комедия. СССР, 1973 г. 0+

Начало сеансов в 11.00.

Государственная филармония Костромской области

(Кострома, улица Советская, 58)

8 апреля. Концерт **«Родная сторонка»**. Ансамбль народных инструментов «Русский стиль». Парадная гостиная. Начало в 18.30. 6+

ОТВЕТЫ на сканворд от 30 марта

		В	О	З	Н	И	Ц	А			М	А	З	О	К	
					А			Ф			А					Р
					С	А	Т	И	Р	И	К					А
К					Т			Н			О					С
А					Р	О	М	А	Н	О	В					С
Р		О			О		И		Е		К	О	Р	О	С	Т	А
У		В	О	Ж	Е		С		Р		А			Б			Д
С		Р			Н	А	С	К	О	К			К	О	Ч	К	А
Е		А			И		И				В	Х	О	Д		У	
Л	Е	Г	К	О	Е		Я	С	Е	Н	Ь		Ч			Б	
Ь				Ч							Ю		А		Т	А	Л
		П	Л	И	Т	А					К	А	Н	Н	А		Ы
К			О			В						Б			Н		Ж
А	Н	Е	К	Д	О	Т						С	К	Р	Я	Г	А
Д			О			О		П	У	А	Т	У		А		У	
И			М	О	С	Т		Р				Р		Е		Щ	
С	А	Б	О			Я	Х	О	Н	Т		Д	О	К	Л	А	Д
	Н		Т	О	Р	Г		Р			Э		Т		Е		В
	О		И			А		О	Р	Е	М		Е		О		О
О	Д	У	В	А	Н	Ч	И	К			И	С	К	А	Н	И	Е
Т									К	А	Р	Е					Б
В					М	А	Т	Ь	Е			Н					О
О					А		У		Г			Н					Р
Д					Р		Ч		Л	О	С	И					Е
		П	Е	Р	Е	П	И	С	Ь			К	У	З	Н	Е	Ц

10 апреля. Программа **«Топни, ножка моя!»**. Абонементный цикл **«Музыка для карапузиков»**. Зал камерной и органной музыки. Начало в 10.30 и 11.30. 0+

13 апреля. Программа-посвящение **Джо Завинулу**. Абонемент **«Джазовые портреты»**. Зал камерной и органной музыки. Начало в 18.30. 12+

КВЦ «Губернский»

(Кострома, улица Депутатская, 49)

8 апреля. Концертная программа **«Встречаемся в зрительном зале»**. Дом культуры села Парфеньево. Начало в 16.00. 6+

Костромской государственный драматический театр имени А.Н. Островского

(Кострома, проспект Мира, 9)

Спектакли для взрослых

8, 9, 13 апреля. Т. Уильямс **«Трамвай «Желание»**. 16+

10 апреля. Композитор В. Баскин, либретто Е. Муравьев **«Искусство жениться»**. Музыкальный спектакль. 12+

12 апреля. А.Н. Островский **«Счастливый день».** Кинешемский драматический театр имени Островского. Комедия. 12+

Начало спектаклей в 18.00.

Спектакли для детей

9 апреля. Н. Носов **«Фантазеры»**. 6+

10 апреля. А. Иванов **«Железное сердце»**. Сказка для детей и взрослых. 6+

13 апреля. Н. Носов **«Фантазеры».** Спектакль ТЮЗа. Малая сцена. 6+

Начало спектаклей в 12.00.

Камерный драматический театр под руководством Б.И. Голодницкого

(Кострома, улица Симановского, 11)

Спектакли для взрослых

9, 10 апреля. М. Камолетти **«Ох, уж эта Анна!»**. Комедия. 18+

13 апреля. А. Щеглов **«Корпоратив»**. Комедия о мужском покаянии. 16+

Начало спектаклей в 18.30.

Спектакли для детей

13 апреля. А. Хайт **«Необычные приключения Кота Леопольда».** Спектакль Смоленского камерного театра. 0+

Начало спектакля в 12.00.

Адрес редакции и издателя: 156000, Кострома, ул. Свердлова, 2 (редакция газеты «Северная правда», 2-й этаж).
Телефоны редакции: приемная - 47-00-21, 47-00-61 (факс), отдел рекламы - 47-05-11, 47-10-11.
E-mail: sev.pravda@yandex.ru, sevpravda@mail.ru
http://севернаяправда.рф
Печатается в ГПКО «Областная типография им. М. Горького».
Адрес типографии: г. Кострома, ул. Петра Щербины, 2. № заказа 1605
Тираж 8000 экз. Выпуск № 14. Дата выхода издания: 6.04.2022 г.
Время подписания в печать по графику 17.30. Фактическое время 18.00.
Цена свободная. ©Северная правда-2022. Все права защищены.

16+ Для детей старше 16 лет

«Северная правда»

СЕВЕРНАЯ ПРАВДА

УЧРЕДИТЕЛИ: Костромская областная Дума, администрация Костромской области, редакция газеты «Северная правда».

Директор А.Ю. Андреев
Главный редактор С.А. Челышев

За текст, опубликованный под знаком «реклама», несет ответственность рекламодатель. Материалы под знаком ● опубликованы от имени учредителя в соответствии со ст. 18 Закона о СМИ. Рукописи и фотоснимки не возвращаются и не рецензируются. Редакция в переписку с авторами не вступает. При перепечатке ссылка на «Северную правду» обязательна. Точка зрения авторов не всегда совпадает с мнением редакции.
Наш подписной индекс:
Каталог «Почта России»:
П2723 - подписка для граждан
П6612 - подписка для организаций
П6613 - льготная подписка для ветеранов и учреждений социальной сферы.

Газета зарегистрирована Центральным региональным управлением регистрации и контроля за соблюдением законодательства о средствах массовой информации и печати Комитета РФ по печати (г. Тверь) 21 марта 1996 г. Свидетельство о регистрации СМИ № Т-0861.

Гордость национальной культуры
Разновидность кураги
Поощрение за заслуги
Ритмическая гимнастика
Завсегдатай кондитерских
Часть плуга, подрезающая землю
Прозрачная твердая конфета
Диаметрально противоположный
2
Крупный морской рак
1
2
1
Не отпиленная боковая поверхность бревна
Пустынная кавалькада
Изображение объекта в перспективе
Маленькая шапочка из мягкой ткани
3
Получение денег в долг
Великий князь Владимирский
Детская игра с ловлей на ощупь
Неловкое молчание в разговоре
Электрическая энергия
Способ общения боксеров на ринге
Гужевой пассажир
Город в Румынии
Проезд через дом
Следствие контакта со змеей
Углубление на дороге
Искусный трюк, основанный на обмане зрения
4
Охранник, защитник
Продукт из плохого судьи
Название смерча в США
Причина, достаточный повод
Порция процедур
Древнегреческий геометр
3
Золотоносный пласт
Древнее высококультурное индейское племя
Часть лица человека
Рос. живописец, расписавший плафон Оперы Гарнье
Овощная культура
Беседа двоих
Река на севере России
В нее садятся неудачники (посл.)
Мыс на Пиренейском п-ове
Латинские «развалины»
Шпион-подрывник
Земельное владение в средневековой Европе
Голубой купол Земли
Песня из репертуара группы «Любэ»
Детское дошкольное учреждение
Ткань, натянутая на мебель
Река в Казахстане и РФ
Зазор между сопряженными деталями
Радиоволновый сыщик
Конкурсная отбраковка
Середина сложенного листа
Англ. писатель-сатирик, «Путешествие Гулливера»
Значок на игральной карте
Главный оптический объект
Род парадного сюртука
4
5
Летательный аппарат легче воздуха
5