Накрутить или купить?

Чтобы ответить на вечный вопрос, эксперты искали изъяны в фарше с костромских прилавков

с. 11

ООО «Костромской комбикормовый завод»
производит и продает
ПОЛНОРАЦИОННЫЕ
Изготовлено по ГОСТу
комбиКОРМА
для поросят, телят, цыплят, кроликов и всех видов рыб
Адрес: ул. Юбилейная, 24
Тел./факс (4942) 49-18-18
49-18-05 49-18-11
Реклама 253/7

Организация закупает на постоянной основе вагонку из липы и осины
8(965)185-185-1
Реклама 269/4

ЗОЛОТОЙ ФОНД ПРЕССЫ MMVIII

СЕВЕРНАЯ ПРАВДА

16+
Для детей старше 16 лет

3 ноября 2021 г.
№ 44 (29202)

WWW.СЕВЕРНАЯПРАВДА.РФ • mail: SEV.PRAVDA@YANDEX.RU • Костромская областная газета • Выходит 1 раз в неделю • Издается с 1907 года

От «нездорового» хобби до прибыльной профессии

«СП» разбиралась, что такое киберспорт и реально ли на этом заработать

с.12-13

vk. com/sev_pravda • ok. ru/severpravda • facebook. com/groups/sevpravda • instagram.com/sev_pravda

Сергей СИТНИКОВ, губернатор Костромской области

Уважаемые жители Костромской области! Дорогие земляки!

От всей души поздравляем вас с государственным праздником!

День народного единства – это праздник, который символизирует национальное единение, ответственность за настоящее и будущее нашей Родины. Важно знать и помнить историю своего народа. Более четырех столетий назад люди разных национальностей, сословий и вероисповеданий по зову сердца объединились, чтобы вместе решить судьбу Отчизны.

Прочный фундамент, заложенный предками, позволяет нам идти по пути развития. Мы строим новые социальные объекты, ремонтируем дороги, делаем комфортными парки, скверы и дворы – как в крупных городах, так и в небольших поселках и деревнях. Последовательно укрепляется экономический и промышленный потенциал региона.

Сегодня мы вновь объединяем усилия перед лицом угрозы. Пандемия коронавируса затронула практически каждого. Время дало нам новых героев – врачей и волонтеров, тех, кто не жалея сил и времени, помогал и помогает людям. Серьезную нагрузку испытывает система здравоохранения. Но вместе, помогая друг другу, мы обязательно справимся с этим вызовом.

Искренне желаем вам здоровья, благополучия и успехов во всех делах и начинаниях во благо Костромской области и России! Мира и добра вашим семьям!

Алексей АНОХИН, председатель Костромской областной Думы

Павел ЛЕБЕДЬКО, председатель профсоюза работников здравоохранения Костромской области

Народное единство – это основа существования государства. Российская государственность и сложилась за счет объединения и сплочения народов разных конфессий и с разными культурными традициями, объединения людей разных профессий и специальностей. Общими ценностями для нашего народа являются жизнь, здоровье, семья, забота о детях, уважение к старшему поколению, дружба, общение, безопасность и целостность государства.

Сегодня мы поздравляем своих коллег, медицинских работников, всех жителей города Костромы и Костромской области с Днем народного единства. Желаем каждому крепкого здоровья, долголетия, сплоченности, мужества, стойкости, силы духа, веры в профессиональные, творческие, спортивные достижения, сильного индивидуального и коллективного иммунитета против вирусов, болезней, трудностей и проблем, с которыми мы ежедневного сталкиваемся в нашей жизни!

Есть фамилии, имена и отчества
У наград, побед и подвигов,
Только все они – для дела общего,
Для достойного и благородного.

Ни одна беда чужой не значится,
И, попробуй, откажи-ка в помощи.
За величием стоит самоотдача,
Погруженность в суть событий полностью.

Все стремятся к индивидуальности,
К обособленности вплоть до отчужденности.
Сила личности – возможно, в уникальности,
А народа – лишь в единстве и сплоченности!

Анна ХОЗИЕВА

Николай ГИРИН, директор департамента здравоохранения Костромской области

283

Дорогие друзья!

4 ноября мы отмечаем День народного единства – праздник, напоминающий нам о великих делах предков, о ценностях, которые испокон веков были главными на нашей земле.

Этот праздник объединяет страну: многонациональную, самобытную, неповторимую. Ради нашей Родины мы преодолеваем трудности и добиваемся успехов, вкладываем в ее развитие свои силы, знания, опыт и любовь. Мы гордимся своей великой историей, созданной десятками поколений, в том числе и костромичами.

Нам, жителям Костромской области, этот праздник особенно близок и понятен. История нашего края, как и история всей страны, впитала множество самых разных культурных традиций, укладов и обычаев, объединила разные поколения и народы. Да и само происхождение праздника связано с Костромой – в нашем городе был благословлен на царство Михаил Романов, тем самым ознаменовав конец Смуты.

Мы живем в непростое время. Но пусть барьеры, которые ставит пандемия, не мешают нашей дружбе, взаимопомощи, единению. Желаю вам, дорогие земляки, успехов во всем, крепкого здоровья, мира и благополучия в семьях.

С праздником, с Днем народного единства!

Татьяна ГОЛУБЕВА, директор ООО «Костромской комбикормовый завод»

284

Дорогие друзья!

Мы отмечаем достаточно молодой, но такой важный для нас праздник – День народного единства. Вся история нашего государства пронизана великой идеей народной сплоченности - и в годы войны, и в годы мира. Потому что только сообща людям под силу справиться с любым непростым делом, достигнуть всех намеченных целей.

Время ставит перед нами новые вызовы. Пандемия – в их числе. И вновь, только вместе, не взирая на политические взгляды, национальность или конфессию, мы сможем справиться и с этой трудностью.

С праздником, с Днем народного единства! Желаю вам, дорогие земляки, успехов во всем, крепкого здоровья, мира и благополучия в семьях.

285

Вячеслав ГОЛОВНИКОВ, депутат Костромской областной Думы

ОБЩЕСТВО

В приоритете – права человека

Омбудсмены, юристы и общественники вошли в состав регионального совета по развитию гражданского общества

ЖКХ, строительство, экологическая безопасность – какую отрасль ни возьми, сегодня практически в каждой требуется защита прав человека. По мнению Президента, заниматься этим должны эксперты, их профессиональный взгляд поможет выстроить конструктивный диалог. Площадка для выражения мнений в Костромской области тоже появилась – это совет при губернаторе по развитию гражданского общества и правам человека. Первое заседание прошло в минувший четверг в администрации региона.

В состав нового консультативного органа вошли руководители ведущих общественных объединений, активно защищающие права и свободы человека. Это представители общественного совета УМВД, регионального отделения Всероссийского общества инвалидов, председатели совета отцов и совета матерей, уполномоченные по защите прав предпринимателей, ребенка, руководители адвокатской палаты Костромской области, регионального отделения ассоциации юристов и другие.

Возглавил новый совет **Владимир Кирпичник.** На протяжении восьми лет, с 2012-го по 2020 год, он был заместителем губернатора Костромской области. И в том числе курировал вопросы защиты населения от ЧС, работу с правоохранителями и пожарную безопасность. Также избраны заместитель председателя и секретарь совета. Ими стали председатель областного отделения ассоциации юристов России **Дмитрий Кудря** и председатель региональной общественной организации «Совет матерей» **Таисия Котяшкина**.

Сергей СИТНИКОВ, губернатор Костромской области:

- Совет сформирован из экспертов, чьи профессиональные качества, компетентность и жизненный опыт позволяют решать возникающие вопросы максимально эффективно. Каждый из вас в своей повседневной деятельности ведет активную работу по защите прав и свобод человека. И администрация области заинтересована в тесном сотрудничестве с вами и консолидации наших общих усилий в этом направлении.

Губернатор **Сергей Ситников** на первом заседании расставил приоритеты. Он отметил, что особого внимания требует сфера соцзащиты, экология, строительство и жилищно-коммунальное хозяйство. Из наболевшего, пандемийного, - важно найти баланс между неизбежными ограничениями и гарантиями соблюдения прав и свобод человека. Мнение и позиция совета по этому поводу для органов власти будут особенно ценными.

Конечно, это неполный перечень вопросов. Глава региона подчеркнул, что нужно обсуждать темы, которые особенно волнуют людей, оперативно реагировать на несправедливость и равнодушие. Власти надеются, что совместная работа позволит в сложных условиях найти те решения, которые будут понятны и которые примут жители области.

Полина ТИХОВА

ЦИФРА НЕДЕЛИ

Дополнительная поддержка аграриев

Компенсацией на приобретение племенного молодняка сельскохозяйственных животных с начала 2021 года воспользовались **10 предприятий**.

Господдержка помогла им увеличить поголовье крупного рогатого скота, овец, кур и других птиц и животных.

Общая сумма поддержки составила **20 млн рублей**.

По поручению губернатора из областного бюджета выделены дополнительные средства – на субсидии направляется еще **28,6 млн рублей**.

До **60%** затрат на приобретение племенного молодняка сельскохозяйственных животных компенсируют аграриям.

По информации администрации Костромской области

ГЛАС НАРОДА

Лечение и труд к жизни вернут?

Россиян с опасными зависимостями хотят отправлять на трудовую реабилитацию

В Союзе жилищных организаций Москвы предложили направлять на реабилитацию в лечебно-трудовые профилактории пьющих или страдающих наркотической зависимостью граждан. По мнению председателя объединения Константина Крохина, есть люди, которые не реагируют на административные наказания. Такая профилактическая мера помогла бы предотвратить возможные взрывы газа, пожары, насилие и другие преступления. При этом она не должна быть карательной — только специализированная помощь. У наших подписчиков в социальных сетях мы спросили: «Как вы относитесь к борьбе с зависимостью с помощью лечебно-трудовых профилакториев?».

74% - Идея неплохая, изоляция и лечение таких людей пойдет только на пользу

13% - Против. Данный механизм соседи могут использовать, чтобы свести счеты

13% - Воздержусь. Зависимые люди могут быстро вернуться к привычному образу жизни и эффект окажется нулевым

Юлия, Нерехтский район:

- На мой взгляд, такая идея в какой-то мере поможет «усмирить» слишком «буйных» соседей. Хорошо, если предпринимаемые меры окажутся действенными и все не превратится в формализм.

Антон, Красносельский район:

- Меня эта проблема так не касается, у меня свой дом. Но многим людям, живущим в многоэтажках, не позавидуешь. Конечно, я за то, чтобы таких соседей отправлять на исправление в профилакторий! Иначе живешь, как на вулкане: никогда не знаешь, что может произойти. Опасно, да и людям надо помочь, если сами не справляются.

Валерий, Костромской район:

- Очень надеюсь, что этот закон не примут. Алкоголики и особенно наркоманы – люди больные, нуждающиеся в лечении, а не в «исправлении». Их проблема не в аморальном поведении, а в отсутствии заместительной терапии или в отсутствии лечения как такового.

Алина, Чухломский район:

- Мне кажется, эта инициатива принесет больше добра, чем зла. Слишком много случаев, когда именно из-за проступков пьющих людей погибали другие. Но подходить к решению нужно комплексно, не рубить с плеча.

НА КОНТРОЛЕ

Включите людям свет

Губернатор поручил районам проверить уличное освещение

В последнее время в социальных сетях выросло число жалоб на неисправные фонари. Темнеет рано, и идти домой с работы в таких условиях становится просто небезопасно. Вопрос подняли на оперативном совещании в администрации Костромской области.

Два вечера и две ночи

Аналитику сообщений граждан представил губернатору центр управления регионом. О недочетах, связанных с уличным освещением, пишут жители Костромы, Шарьи, Галича, Неи, Мантурова, Волгореченска, Нерехты, Чухломы, Буйского и Судиславского районов. Жесткие требования губернатора к местным властям не заставили себя ждать. В течение двух дней они должны обследовать системы освещения и оперативно устранить неисправности.

«Главам этих муниципалитетов необходимо в течение ближайших двух вечеров и ночей провести обследование систем уличного освещения и в самые короткие сроки устранить замечания, которые идут от людей», - заявил **Сергей Ситников**.

Воду не мутить

Еще один важный вопрос совещания – оздоровление Волги. В регионе на средства национального проекта строят сразу несколько объектов. В Волгореченске с опережением графика завершают реконструкции очистных сооружений, благодаря их вводу в эксплуатацию сброс неочищенных сточных вод в Волгу снизится на два миллиона кубометров в год. Как отчитался глава города **Александр Щербаков**, строительная готовность объекта на сегодняшний момент составляет 94,7 процента.

В Костроме ситуация иная. Здесь строят внутриквартальные сети и магистральный коллектор дождевой канализации с очистными сооружениями и выпуском стоков в реку Алка, а также устанавливают очистные сооружения в районе выпуска ливневой канализации на улице Судостроительная. Подрядчика придется поменять: работы идут медленно, на объектах нет нужной техники, рабочих и строительных материалов. Новые заявки на проведение конкурса на выбор подрядчика разместят к 10 ноября.

Губернатор потребовал от администрации города проанализировать расход авансовых платежей, перечисленных подрядчику. В случае не исполнения обязательств – передать материалы в правоохранительные органы.

РЕЙД

График – не просто бумага

За срыв сроков строительства в Костроме будут в ответе и чиновники

Требование привлекать к ответственности за неисполнение муниципальных контрактов не только подрядчиков, но и сотрудников администрации Костромы озвучил губернатор Сергей Ситников на заседании штаба по строительству социально значимых объектов. Проблему подтвердили в профильном департаменте, а глава региона увидел ее своими глазами во время рабочей поездки.

Из-за значительного отставания от графиков, которое отмечается на объектах, где заказчик - администрация Костромы, «тормозится» реализация национальных проектов, отмечают в департаменте строительства, ЖКХ и ТЭК Костромской области. Среди таких объектов – детские сады в Заволжье и поселке Волжский, а также дополнительный корпус школы № 30 на территории станции юннатов. Ни на одном из адресов сейчас работы не производятся. Физкультурно-оздоровительный комплекс в Черноречье должны были сдать 15 октября, но здесь на момент визита губернатора не завершили асфальтирование.

Неэффективная работа с подрядчиками стала причиной критических замечаний **Сергея Ситникова**. Он подчеркнул, что ответственность за срыв сроков реализации важных проектов должны нести не только строительные организации, которым выставляются штрафные санкции, но также работники администрации Костромы, в чьи обязанности входит контроль исполнения контрактов.

Сергей СИТНИКОВ, губернатор Костромской области:

- С подрядчиками нужно работать в ежедневном режиме, каждый день инспектируя, как продвигаются работы. Раз в неделю необходимо производить расчеты контрольные. У вас этой работой не занимаются. Город ни одного объекта вовремя не сдал. При наличии огромного количества людей, которые занимаются этими вопросами.

В частности, деньги на спортобъект в Черноречье довели до города еще в прошлом году. Но подрядчика власти муниципалитета определили лишь в апреле, а к работам на школьном стадионе он приступил в июне. При этом ФОК включили в один крупный лот с еще 29 городскими объектами, основное требование по наличию графиков выполнения работ не исполнили. Глава региона поставил задачу: работы на стадионе школы №37 полностью закончить к 14 ноября. Контрольное управление выйдет с повторной проверкой.

Отметим, что Сергей Константинович инициировал служебную проверку в отношении муниципальных служащих, составлявших конкурсную документацию на объекты благоустройства. Комиссию возглавил первый заместитель губернатора **Алексей Афанасьев**. По итогам примут решение о привлечении должностных лиц к ответственности.

Иван РОМАНОВ

ИТОГИ НЕДЕЛИ

Вакцинация набирает ход

ВИДЕОСЮЖЕТ

Медики надеются переломить ситуацию с заболеваемостью с помощью ограничений и прививки

Неделя, когда выходит этот номер газеты, официально объявлена нерабочей. Причина известна всем – тяжелая ситуация с COVID-19. Количество заболевших и, как следствие, загруженность коечного фонда медучреждений постоянно растут, и тенденция эта не идет на спад. Потому врачи ожидают, что нерабочий период позволит прервать «цепочки заражений» и стабилизировать ситуацию.

Вакцинация без выходных

По данным на 1 ноября, коронавирусная инфекция в Костромской области диагностирована у 206 человек. В реанимации инфекционных больниц находятся 94 больных с COVID-19 в крайне тяжелом состоянии. Никто из них не прошел вакцинацию от коронавируса. В стационарах с тяжелой и среднетяжелой степенью заболевания находятся 808 человек, 4572 пациента лечатся амбулаторно.

Всего за время прививочной кампании область приобрела 286096 доз вакцины от ковида, привиты 218226 человек. Чтобы ускорить процесс вакцинации, прививочные пункты в торговых центрах переходят на ежедневный режим работы. К четырем уже имеющимся пунктам добавились два: кабинет в ТЦ «Стометровка» и в клинике «Мир здоровья» на улице Профсоюзной. Привиться теперь можно и на Сусанинской площади – здесь работает дежурный мобильный комплекс.

Что касается расписания: в ТРК «Галерея» прививочный пункт работает с понедельника по пятницу с 14 до 17 часов, в субботу с 10 до 14 часов. В ТРЦ «Коллаж» пройти вакцинацию можно по понедельникам, четвергам и пятницам с 10 до 14 часов, во вторник и среду - с 10 до 15 часов, в субботу – с 10 до 14 часов. В ТРЦ «РИО» прививочный кабинет открыт по четвергам и пятницам с 16 до 19 часов, в субботу – с 11 до 14 часов. В торговом центре «Солнечный» вакцинироваться можно по будням с 16 до 19 часов, в субботу - с 11 до 14 часов. На Сусанинской площади — по будням, с 10 до 17 часов. При посещении пункта вакцинации необходимо иметь медицинскую маску, паспорт, полис ОМС и СНИЛС.

Новая «красная зона»

В начале ноября для больных коронавирусом в регионе прибавилось 40 коек. Связано это с открытием очередного отделения для лечения таких пациентов. На этот раз - на базе областной детской больницы. Как отмечают сотрудники учреждения, ковид-отделение оборудовано в отдельном корпусе. Все поступающие в больницу маленькие пациенты сдают тесты, и при положительном результате детей с родителями размещают на первом этаже в мельцеровских боксах, то есть палатах с отдельным входом с улицы.

В настоящее время специализированные «красные зоны» оборудованы в 15 медицинских организациях Костромской области, развернуто 1478 коек. По информации профильного департамента, загрузка ковид-стационаров составляет 91,6 процента.

С руководителями больниц, в которых созданы «красные зоны», на неделе встретился губернатор. Он поблагодарил врачей за работу в сложных эпидемиологических условиях. Обсудили и наболевшие вопросы. Самый важный - закупка областью эффективного препарата для лечения сложного течения коронавирусной инфекции, который сейчас в дефиците на российском рынке. Глава региона поставил также задачу приобрести дополнительные кислородные баллоны и выстроить более эффективную логистику для их доставки в районы области, где организованы ковид-стационары.

Если здоровье не позволяет

Часто в социальных сетях жители области спрашивали, как посещать общественные места, если прививку нельзя сделать по здоровью? Специалисты уточнили, что с 8 ноября те, кто имеет медицинские отводы от вакцинации, смогут посещать места с действующей системой QR-кодов. Условие – наличие справки о медотводе и отрицательного ПЦР-теста на COVID-19, действующего 72 часа.

Врачи отмечают, что наличие медотвода от вакцинации связано с ослабленным здоровьем. В условиях подъема заболеваемости таким людям рекомендуется минимизировать контакты и избегать посещения общественных мест.

Дмитрий СЕРГЕЕВ

ТРАССА

НЕЯ, НЕЙСКИЙ, МАНТУРОВСКИЙ РАЙОНЫ

Эта автодорога - часть «северного транспортного коридора», связывающего северо-западные регионы с Уралом. Кроме того, по ней идет транзитный транспорт, который производит внутриобластные перевозки грузов. Отметим, что работы коснутся и подъезда к поселку Октябрьский, трасса соединяет населенный пункт с райцентром. Общая протяженность объектов - более десяти километров.

Важная артерия

Продолжается строительство участка дороги Нея-Мантурово

Трасса здесь была и раньше, но, по словам местных жителей, ее состоянием хвастаться не приходилось. Поэтому, когда встал вопрос о приведении дороги в нормативное состояние, решили не ремонтировать, а отстроить заново. Не так давно по поручению губернатора **Сергея Ситникова** участок незавершенного строительства трассы Нея-Мантурово включили в национальный проект «Безопасные и качественные автомобильные дороги», инициированный Президентом РФ **Владимиром Путиным**. На территории Нейского района он уже построен, здесь обустроены подходы к мостам через реки Юрмовка и Пескушь. Сейчас работы ведутся в Мантуровском районе — на участке с двадцать третьего по тридцать третий километр.

Летом специалистам удалось подготовить объект: они очистили полосу отвода, уложили выравнивающий слой, отремонтировали и в некоторых случаях заменили водопропускные трубы. Сейчас приступили к асфальтированию. Полностью сдать дорогу планируют в следующем году.

Соб. инф.
Фото **пресс-службы администрации Костромской области**

Ольга ГОЛУБЕВА, жительница города Мантурово:

- Честно говоря, для местных трасса имеет действительно большое значение, и они ждут ее полного восстановления. Особенно рады жители поселка Октябрьский. Там замечательная школа, клуб и библиотека, он достаточно населенный. Но до Мантурова по старой дороге приходилось добираться долго, а весной и осенью ее, к тому же, сильно размывало.

МВД

Заработал на доверии

Однако куча «симок» и банковских карт не спасла афериста от ареста

ОФИЦИАЛЬНЫЙ САЙТ УМВД РОССИИ ПО КОСТРОМСКОЙ ОБЛАСТИ

На удочку этого мошенника 40-летний костромич попал еще в июле. Он хотел купить машину, долго искал подходящий вариант авто на специализированных сайтах. И вдруг - японский кроссовер, да еще и по выгодной цене, в два раза ниже рыночной. Решил, что надо брать, и связался с продавцом.

Выяснилось, что машина продается в Нижнем Новгороде. Доводы владельца были так убедительны, к тому же он прислал документы на авто, что уже на следующий день костромич собрался за заветной покупкой. Он выехал на рейсовом автобусе, а чтобы продавец не переживал и не продал автомобиль кому-то другому раньше, перевел залог - сто тысяч рублей. Но приехав в Нижний, до мужчины так и не смог дозвониться.

Как сообщили в пресс-службе УМВД России по Костромской области, стражам порядка удалось установить личность подозреваемого.

Александр ДУГАРЕВ, начальник отдела общественных связей и общественной информации УМВД России по Костромской области:

- В настоящее время в отношении подозреваемого возбуждено уголовное дело по признакам преступления, предусмотренного частью 2 статьи 159 УК РФ. Правоохранители проводят мероприятия, направленные на установление дополнительных эпизодов деятельности фигуранта.

Это 19-летний парень из Новгородской области. Чтобы его задержать, костромские оперативники вместе с бойцами ОМОН Росгвардии отправились в служебную командировку. Обыскав квартиру по месту жительства молодого человека, они нашли многочисленные мобильные устройства, компьютеры, сим-карты и банковские карты.

Под грузом улик подозреваемый признался в мошенничестве. Он рассказал, что подготовился к афере: нашел на сайте выставленную на продажу машину, пообщался с собственником и узнал всю необходимую информацию об автомобиле. Ему даже прислали фото документов. Затем на одной из онлайн-платформ парень создал копию предложения о продаже, вот только цену немного снизил, чтобы была особенно привлекательной. Когда на объявление откликнулись, покупателя поторопил историей о срочной продаже, и тот не успел заподозрить неладное.

В настоящее время полицейские отрабатывают и другие возможные эпизоды деятельности подозреваемого.

Полина ТИХОВА

Большой эколог и человек

Не стало костромской общественницы Тамары Добрецовой

Накануне ушла из жизни известная костромичка, сопредседатель общественного экологического движения «Во имя жизни» Тамара Ивановна Добрецова. Ей было 84 года.

Тамара Ивановна родилась 2 сентября 1937 года в поселке Сусанино. В экологическое движение пришла в апреле 1993 года, затем больше двадцати лет была его сопредседателем. Неравнодушная и инициативная, настойчивая и последовательная в своих решениях, Тамара Добрецова посвятила свою жизнь борьбе за экологические права жителей Костромской области: чистый воздух, воду и землю. Вела большую просветительскую работу по ГМО и парковкам машин во дворах, участвовала в разработке областного закона «О зеленых насаждениях городских и сельских поселений», спасала дворы от плотной застройки... До последних дней, будучи старшей по дому, решала многочисленные проблемы и никогда не отпускала ситуацию из-под контроля. Похоронили Тамару Добрецову на малой родине - в поселке Сусанино.

Костромская область потеряла великую подвижницу, основателя экологического движения «Во имя жизни» **Тамару Ивановну Добрецову.** Уникального человека, не жалевшего сил и здоровья на решение жизненно важных проблем нашего региона.

Экспертные заключения Тамары Ивановны были предельно точными и высокопрофессиональными. Ее уважали и ценили простые костромичи, общественные и политические деятели, чиновники, губернаторы, депутаты, журналисты, ведущие российские эксперты в области экологии.

Она была для всех нас примером подлинного духовного патриотизма и гражданской ответственности, что выражалось в ее непреодолимом стремлении к решению злободневных проблем и жертвенном соучастии в создании комфортной и безопасной среды в Костромской области.

Уверен, что в Костроме обязательно появится улица имени Тамары Добрецовой, а на ее доме установят памятный знак.

Глубокие соболезнования родным, близким, коллегам, друзьям, соратникам. Тамара Ивановна всегда будет с нами. Светлая память!

Андрей МАРКОВ, генеральный директор фонда «Культура Достоинства»

280

ОКТЯБРЬСКИЙ РАЙОН

Для комфорта учеников и педагогов

Еще один школьный автобус отправился в Октябрьский район

Новый «пазик» местная администрация смогла купить благодаря государственной программе «Комплексное развитие сельских территорий». Машина недешевая: обошлась в два миллиона девятьсот тысяч рублей. Большую часть этих средств привлекли из федерального бюджета, остаток добавили из районной казны. Автобус очень удобный для школьников - он оснащен системой для подогрева салона, поэтому ребята точно не замерзнут. Также здесь есть все необходимое для комфортной поездки.

Данил Малышев:
О костромской росписи знают и в Бостоне, и в Сысерти

В 2018 году «Северная правда» уже рассказывала о том, как о росписи костромских маляров-отходников узнали участники форума «Таврида-Арт». Тогда мы обещали следить за работой мастера Данила Малышева, который популяризирует это искусство. И вот, новый успех – на юбилейном фестивале «Расписная суббота», прошедшем в Перми, Данил завоевал первое место. О профессиональных победах, уникальном стиле и силе интернета – в нашем интервью.

Кухонная утварь, украшенная костромской росписью

Оценили профессионалы

- Данил, насколько я знаю, после победы у тебя состоялось турне по Уралу…

- На самом деле, оно было запланировано. Победа, конечно, неожиданная и приятная – я расписал наличник, как мог, вложив свои знания и душу. И приятно, что меня оценили именно профессионалы, мои коллеги. Но в любом случае я планировал посетить несколько точек. Во-первых, Соликамск. Несмотря на то что музеи были закрыты, мне открыли двери Дом воеводы, отдел древнерусского искусства в Богоявленской церкви, галерея домовой росписи Прикамья. Потом была поездка в Екатеринбург, а далее - в Нижнюю Синячиху, где есть уникальный музей: под открытым небом собрано несколько церквей и часовен, три крестьянские усадьбы XVII, XVIII и XIX веков, сторожевые башни. Жемчужина собрания - это коллекция росписи. А далее побывал в Сысерти, где провел мастер-класс по костромской росписи.

- Не все знают, какая она – костромская роспись. Если палехскую и хохломскую можно представить, то как описать нашу?

– Костромская роспись очень живописная. Потому что на кисть берутся одновременно два цвета – и одним мазком сразу создается и свет, и тень. Например, синий и белый берутся: синий наносится внутрь, белый – наружу. Потом кладутся небольшие черные или коричневые мазки. Вообще правильно было бы говорить о свободно-кистевой росписи костромских маляров-отходников: традиция зародилась в селе Молвитино, которое теперь – поселок Сусанино. Отсюда пошел и малярный отхожий промысел: наши умельцы ходили в Петербург, на север – в Вологду, Архангельск, Вятку, еще на Урал, Алтай – и промышляли малярным делом.

- Интересно, что в 2020 году ты стал лауреатом областной премии имени Ефима Честнякова в номинации «Мастер». Что дала тебе эта награда?

- Приятно, что на уровне области стали узнавать о мастерах костромской росписи. Насколько я знаю, ею занимается мой преподаватель **Елена Мышко**, это направление есть в центре детского творчества «Истоки» - там преподает **Светлана Панфилова**. Но самое интересное, что росписью костромских маляров-отходников занимается **Михаил Бронский** из Архангельска. Там о ней помнят и даже стараются развивать.

- Сейчас мы говорим о костромской росписи. Но ведь наша область в нынешних границах была буквально собрана из «уездов» других губерний. Где та граница, где роспись перестает быть костромской, а становится, к примеру, вологодской или вятской?

- Из-за того что костромичи уходили на заработки в другие уезды и губернии, их роспись распространялась далеко за пределы Костромы. К примеру, такой мастер как Дмитрий Бумагин, работал в районе Вохмы, хотя та и была в составе другой губернии. Поэтому стилистически все эти работы, которые мы можем сейчас встретить, очень близки. А ведь маляры-отходники трудились и в Москве, и в Ярославле, а половина Санкт-Петербурга, по легендам, вообще построена костромичами. И кроме того, что они приносили туда свое искусство, какие-то элементы они заимствовали и в других регионах.

Пример костромской росписи. Работы Данила Малышева

Культурный мост с США

- Ты стараешься популяризировать костромскую роспись, где это возможно. Удалось ли побывать на больших форумах в этом году, несмотря на ограничения?

- В День России я ездил на Алтай, на большой фестиваль «День России на Бирюзовой Катуни». Это было путешествие в самый центр нашей страны. Там собралось много знакомых фольклористов со всей страны – люди из 22 регионов. Очень дружелюбная атмосфера – это главное. На таких встречах понимаешь, что традиционное народное искусство интересно и актуально.

- Сейчас о росписи костромских маляров-отходников знают больше, чем те же три года назад?

- Конечно. В первую очередь из-за соцсетей. Но в оффлайне удается знакомить людей с костромской росписью только на таких вот крупных фестивалях. Правда, повторюсь, даже когда я приехал на Алтай, оказалось, что многие меня заочно знают. Такая «волшебная сила» Инстаграма.

- Насколько я знаю, ты проводил мастер-класс для студентов в США. Как так получилось?

- После одного из постов в интернете, то ли в Facebook, то ли в Инстаграм, преподаватель русского языка в колледже Бостона **Курт Вулхайзер** обратился ко мне. Он интересуется нашей культурой в целом, изучает работы многих других мастеров. В колледже есть даже «Славянский клуб». Организовать мастер-класс оказалось непросто. Сделали его только в начале 2021 года. Но мне было очень интересно преподавать. Онлайн мастер-классы я уже проводил, как раз в разгар пандемии в 2020-м – для участников форума «Таврида – детям». Но опыт был совершенно новый.

Свидетели истории

- Сейчас, если судить по твоим соцсетям, ты расписываешь разные изделия – от брошек до целых домов. А вот собираешь прялки с костромской росписью. Как так получилось?

- У меня появились сразу две – приобрел их в 2014 году. С тех пор в мини-коллекции уже шесть штук. Росписи на них, в большинстве своем, сделаны костромичами. Для меня важно собирать такие работы. Почему? Просто некоторые исследователи говорят, что костромской росписи как таковой и нет, потому что она стилистически не изучена. А как ее изучать, если работы маляров-отходников оставались там, куда они уходили на заработки?! Именно поэтому важно собрать такие предметы-свидетельства.

- Как пополнялась коллекция?

- Первые две прялки получил так: познакомился с человеком в интернете, а позже пересекся на фестивале. Еще две купил на вернисаже в Измайлове. А последнюю приобрел опять же через интернет у человека из Вологды. Хотелось бы, конечно, где-то продемонстрировать их - пока они лежат у меня дома. Но если какой-то музей обратится, попросит – я открыт для такого сотрудничества. Если говорить детально, у меня в коллекции не только прялки. Есть и три филенки *(декоративный элемент двери. – **Прим.автора**)*, и расписная свадебная конская дуга. На ней, кстати, надпись «Сея дуга деревни такой-то. 1883 год». Автор росписи неизвестен, и название деревни не читается.

- Что нужно, на твой взгляд, чтобы хотя бы в нашем регионе костромская роспись была так же популярна, как хохломская?

- Конечно, хотелось бы, чтобы появилось некое пространство, где мастера-народники, занимающиеся традиционными для нашего региона направлениями, могли работать, выставлять свои произведения, проводить мастер-классы. Идеально, если бы это было в историческом центре города. Однако это только мечта *(смеется)*.

Олег СУВОРОВ
Фото **из архива Данила Малышева**

Реконструкция продолжается

«Северная правда» следит за ходом работ на главной стройке региона

Наступили дни, когда солнце мы видим значительно реже, чем облака и дождь. Но даже в пасмурную погоду величественно сияет Костромской кремль. Издалека можно видеть золотой блеск куполов и наслаждаться благостным колокольным звоном.

На сегодняшний день здесь продолжается монтаж фибробетона в цокольной части колокольни. Идет устройство гранитного пола в месте, где будет расположен музей. Также специалисты трудятся над устройством основания под медную кровлю на отметке 20,800.

Кроме того, проходит монтаж наружной системы отопления, а также дверей на здании колокольни.

ОФИЦИАЛЬНЫЙ САЙТ ВОЗРОЖДЕНИЕ КОСТРОМСКОГО КРЕМЛЯ

Летопись Костромского кремля

Живой интерес к воссозданию святыни строители не заметить не могли. А потому Костромской кремль уже давно в центре внимания костромичей, которые могут лично наблюдать, как возрождаются Богоявленский храм и его колокольня.

«Сама я человек советского воспитания. Тем не менее выступаю за восстановление Костромского кремля. Как архитектурное сооружение, это строение прекрасное, радует глаз, даже когда сидишь в центре, на «сковородке». Да и престиж города поднимает»

Нина, Кострома

ПРАВОСЛАВНЫЙ КАЛЕНДАРЬ

Единством своим спасли Отечество

Из истории большой смуты и великого подвига

4 ноября Русская православная церковь вместе со всем народом нашего Отечества празднует избавление в 1612 году Москвы от польской интервенции, которое произошло благодаря заступничеству Царицы Небесной посредством чудотворного образа Ее, именуемого Казанским.

Отметим, что этот временной отрезок истории нашего государства назван Смутным временем. С пресечением династии Рюриков наступил период междуцарствия, безначалия и массовых беспорядков. России грозил распад: от западных рубежей ее вплоть до Волги бесчинствовали разбойные ватаги, «вольные «шиши», разноплеменный воинственный сброд, подстрекаемый самозванцами. В Смутное время во время захвата Костромы поляками 30 декабря 1608 года костромской Богоявленско-Анастасиин монастырь был разорен, одиннадцать иноков во главе с архимандритом Варлаамом (Наумовым) убиты.

Русской смутой воспользовались поляки и шведы, вторгшиеся в пределы государства Российского с запада и севера. Поляки овладели сердцем России – Москвой. По призыву новгородского гражданина Косьмы Минина и князя Дмитрия Пожарского русский народ поднялся на защиту родной земли. Из Казани принесли чудотворную икону Божией Матери, от молитв перед которой происходило много чудесных исцелений. Перед штурмом московских укреплений наши благочестивые предки провели три дня в подвиге поста и молитвы перед чудотворной Казанской иконой. С именем «Взбранной Воеводы», каковым именуют Царицу Небесную, Заступницу Усердную, воинство наше, сломив отчаянное сопротивление польского гарнизона, овладело Кремлем, что положило начало освобождению России от интервентов.

С 4 ноября 2005 года Россия изъявлением народным отмечает день освобождения Москвы как День народного единства и согласия. В этот день престольный праздник в Богородице-Казанской церкви села Петрилово Костромского района. Храм построен в начале XIX века. Воздвигнутый в стиле классицизма, каменный, одноглавый, с трехъярусной колокольней, он был освящен в 1805 году. В феврале 1813-го на кладбище у стен церкви погребен тогдашний владелец Петрилова И.К. Васьков, костромской вице-губернатор, один из первых краеведов (его могила сохранилась до наших дней). В мае 1941 года Богородице-Казанская церковь осталась без священника и бездействовала почти четыре года. Наконец в марте 1945-го храм в Петрилове открыли, но уже 24 июня того же года власти запретили приехавшему в село священнику совершать богослужения, и храм вновь оказался фактически закрытым. Только в 1991 году его возвратили Русской православной церкви.

Также престольный праздник отмечается в Казанских храмах сел Ильинское и Спас-Бураки Костромского района, Богородское Галичского района, Словинка и Бушнево Антроповского района, Лубяны Кадыйского района, Светочева гора Красносельского района. Из утерянных святынь можно вспомнить Казанскую соборную церковь города Нерехты.

Протоиерей Дмитрий САЗОНОВ

Просим откликнуться **Ирину Николаевну Решетникову**, внучку **Александра Ефимовича Решетникова**, бойца 60-го отдельного лыжного батальона.

Ирина Николаевна обращалась в нашу газету, в рубрику «Вместе ищем солдата», в 2017 году. Мы установили предположительное место гибели бойца, однако точных данных не было. Но уже в 2021-м с нами связались поисковики из Перми. Есть большая вероятность, что им удалось найти могилу военных лыжников 60-го ОЛБ.

Телефон редакции **(4942) 47-00-21.**

ВМЕСТЕ ИЩЕМ СОЛДАТА

Сержант Евгений Кулаков:

отвага в бою под Спасской губой

Мы продолжаем поиск погибших и пропавших без вести солдат Великой Отечественной войны. Сегодня мы расскажем о фронтовой судьбе павинского солдата Евгения Кулакова.

К нам в редакцию пришло письмо из Павинского района с просьбой найти советского солдата **Евгения Михайловича Кулакова:** *«Он участвовал в Финской войне. Остался жив. В 1941 году родственник, ему тогда было 27 лет, был мобилизован на Великую Отечественную войну. От него сохранилось два письма с фронта. В 1944 году пришла похоронка, сообщающая, что Евгений Михайлович Кулаков погиб и похоронен у деревни Лягля-Ярва Карело-Финской ССР».*

По обратным адресам и официальным военным документам мы выяснили, что ваш родственник Евгений Михайлович Кулаков в звании сержанта и в должности командира отделения 8-й стрелковой роты служил в 1070-м стрелковом полку 313-й стрелковой дивизии, большую часть войны находившейся на Карельском фронте.

313-я стрелковая дивизия была сформирована в период с 15 по 20 июля 1941 года в Ижевске и Воткинске. 28 августа подразделения дивизии были направлены на Карельский фронт. В составе действующей армии дивизия находилась уже 5 сентября 1941 года.

Весь сентябрь 1941 года 313-я стрелковая дивизия вела бои с наступающими на Петрозаводск частями финской Карельской армии. После того как советские войска оставили Петрозаводск, дивизия, в которой служил Евгений Кулаков, была переподчинена Медвежьегорской оперативной группе Карельского фронта и заняла позиции к западу от Медвежьегорска.

С 3 по 10 января 1942 года 313-я стрелковая дивизия приняла участие в неудачной для советских войск Медвежьегорской наступательной операции, после чего, до начала лета 1944 года, вела позиционные бои с противником.

21 июня 1944 года начинается новое наступление советских войск в Карелии, в ходе которого 313-я стрелковая дивизия участвует в освобождении Петрозаводска, Медвежьегорска, Кондопоги и Суоярви. За отличие в боях дивизии в эти дни было присвоено почетное звание «Петрозаводская».

К 9 августа наступательная операция советских войск была остановлена, а 2 ноября 1944 года, после заключения перемирия с Финляндией, 313-я стрелковая дивизия была переброшена в Северную Польшу.

В дни этого наступления отличился и сержант Кулаков. Командование 1070-го стрелкового полка в наградном листе бойца так характеризовало его поведение в бою: *«В бою под Спасской губой во время атаки первым бросился вперед, увлекая за собой бойцов подразделения. Умелым ведением боя отбил контратаку противника, уничтожил лично огнем из своего автомата 15 белофиннов, вынес с поля боя 6 раненых бойцов с их оружием. Захватил трофеи: 8 винтовок и два ручных пулемета. Достоин награждения правительственной наградой - орденом Красной Звезды».* 6 августа 1944 года командиром 313-й стрелковой дивизии полковником Цыганковым был подписан соответствующий приказ о награждении Евгения Михайловича орденом Красной Звезды.

Увы, но высокая награда оказалась посмертной: ровно через месяц после начала наступления советских войск в Карелии - 21 июля 1944 года был убит сержант Евгений Михайлович Кулаков. Донесение о безвозвратных потерях его части сообщает нам о том, что наш солдат действительно был похоронен в районе Суоярви у деревни Лягля-Ярва.

Если вам нужно помочь разыскать родных и близких, не пришедших с Великой Отечественной войны, пишите по адресу: **156000, город Кострома, улица Свердлова, дом 2, редакция областной газеты «Северная правда», с пометкой «Вместе ищем солдата».**

В тексте письма обязательно укажите фамилию, имя, год рождения пропавшего солдата и место, откуда он был призван на фронт. Желательно предоставить максимально полную информацию, приложить копии писем и копию фотографии, указать номер полевой почты и воинской части.

Через неделю мы продолжим наш рассказ о поиске погибших и пропавших без вести солдат Великой Отечественной войны.

ПРЕДСТАВЛЕН К НАГРАДЕ

Прорыв артиллерийского огня

лейтенанта Федора Волоцкого

«Северная правда» продолжает поисковую акцию «Представлен к награде». В каждой семье есть свои герои, награжденные орденами и медалями Великой Отечественной. Увы, не все из них дожили до сегодняшнего дня. Зачастую мы, храня фронтовые награды своих дедов и прадедов, не знаем, за что они их получили. По вашим просьбам и письмам мы найдем в военных архивах документы, которые вернут нам подвиги наших героев.

К нам обратилась жительница города Костромы с просьбой найти сведения о наградах своего родственника **Федора Михайловича Волоцкого**. Сегодня мы выполняем просьбу нашей читательницы.

Федор Михайлович Волоцкий в годы войны в звании лейтенанта и в должности командира 1-го стрелкового взвода 3-й стрелковой роты служил в 1195-м стрелковом полку 360-й стрелковой дивизии и 27 октября 1942 года был награжден медалью «За отвагу».

Свою следующую награду Федор Михайлович заслужил в конце 1942 года. Вот как характеризовал своего лейтенанта командир 1195-го стрелкового полка полковник Гончаров:

Ждем ваших писем

Пишите в редакцию «СП» о фронтовых наградах ваших родных, и мы постараемся рассказать вам об их подвиге.

В тексте письма в редакцию «СП» укажите фамилию, имя и отчество награжденного, год и место его рождения, название боевой награды, пришлите копию его фотографии. Убедительная просьба не присылать в редакцию сами награды, а также подлинники фотографий и документов.

«Товарищ Волоцкий в бою 24 декабря 1942 года отважно и умело вел свою роту в атаку на безымянную высоту близ деревни Алексейково.

Идя впереди бойцов, он с малыми потерями прорвался через вал артиллерийско-минометного огня и смелым налетом, в упор расстреливая немцев, овладел высотой. В этом же бою вместе с другими подразделениями рота товарища Волоцкого первой ворвалась в деревню Алексейково, занятую немцами, и освободила деревню от ненавистных захватчиков. Товарищ Волоцкий в этом бою был ранен. Достоин награждения орденом Красного Знамени».

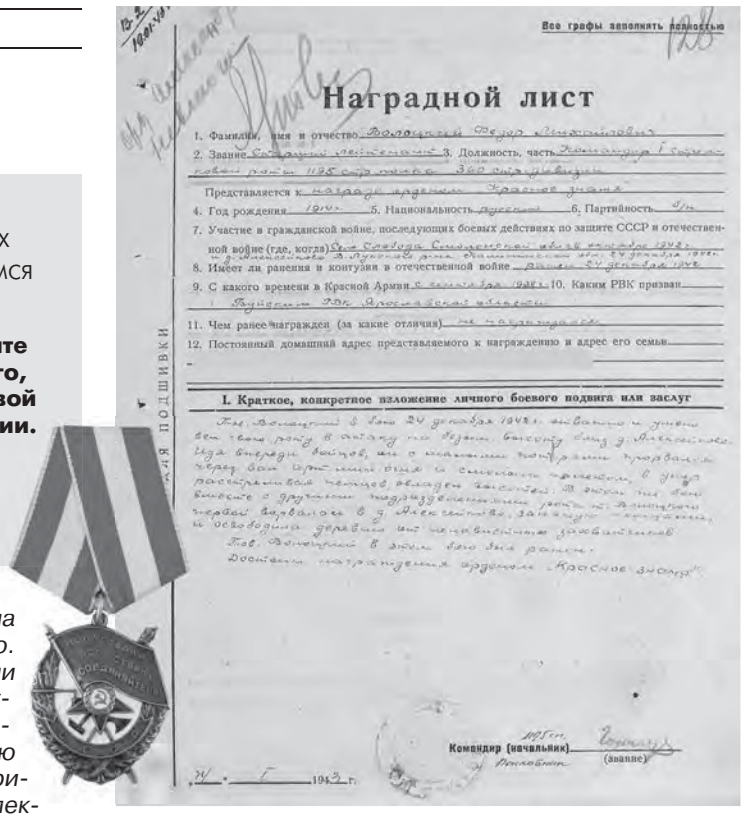

Все графы заполнить полностью

Наградной лист

1. Фамилия, имя и отчество Волоцкий Федор Михайлович
2. Звание Старший лейтенант 3. Должность, часть Командир 1 стрелковой роты 1195 стрелковый полк 360 стрелковой дивизии

Представляется к награде орденом Красного знамени

4. Год рождения 1914 5. Национальность русский 6. Партийность б/п
7. Участие в гражданской войне, последующих боевых действиях по защите СССР и отечественной войне (где, когда) Был в боях с белофиннами с 30 ноября 1939 г. по 13 марта 1940 г.
8. Имеет ли ранения и контузии в отечественной войне ранен 24 декабря 1942
9. С какого времени в Красной Армии с сентября 1941 г. 10. Каким РВК призван Рыбинским ГВК Ярославской области
11. Чем ранее награжден (за какие отличия) не награждался
12. Постоянный домашний адрес представляемого к награждению и адрес его семьи

I. Краткое, конкретное изложение личного боевого подвига или заслуг

Тов. Волоцкий в бою 24 декабря 1942 г. выполняя приказ командира роты в атаку на безымянную высоту близ д. Алексейково. Идя впереди бойцов, он с малыми потерями прорвался через вал артиллерийского и минометного огня и смелым налетом в упор расстреливая немцев, овладел высотой. В этом же бою вместе с другими подразделениями роты т. Волоцкого первой ворвалась в д. Алексейково, занятую немцами, и освободила деревню от ненавистных захватчиков.

Тов. Волоцкий в этом бою был ранен.

Достоин награждения орденом Красное знамя

Командир (начальник) 1195 сп Гончаров (звание)

24 декабря 1942 г.

31 января последовал приказ по войскам 3-й Ударной армии о награждении старшего лейтенанта Федора Михайловича Волоцкого орденом Александра Невского.

ИСТОРИИ ФРОНТА И ТЫЛА

Герой из бывших беспризорников

Уроженец Антроповского района погиб на Днепре

На долю Героев Великой Отечественной войны зачастую немало испытаний выпадало и в мирной жизни. События революций 1917 года, Гражданская война оставили свой неизгладимый отпечаток на многих и многих судьбах наших соотечественников. Затронуло это «лихолетье» и жизнь Василия Веселова – будущего Героя Советского Союза.

«Крестьянский сын», Василий Веселов родился 29 декабря 1910 года в деревне Нечайково Словинской волости Макарьевского уезда Костромской губернии (сегодня – территория Антроповского района Костромской области). В девять лет мальчик остался без родителей и, видимо, понимая, что в одиночку дома не прожить, решил добраться... до Петрограда. Мужики из деревни часто отправлялись туда заниматься «отхожим промыслом», поэтому мальчик и решил воспользоваться уже «проторенной дорожкой». На станции Антропово Василию удалось втиснуться в битком набитый людьми вагон-теплушку, а там он встретил собрата по несчастью – такого же сироту-беспризорника. Однако в Петрограде двух приятелей почти сразу же задержали сотрудники милиции. После недолгого разбирательства мальчиков отправили в город Иваново, в тамошний детский дом.

В детдоме Василий воспитывался до 16 лет. Окончил семь классов школы, устроился работать на текстильную фабрику «Красная Талка», «дослужился» до помощника мастера. Отслужил срочную службу. В 1936 году женился, в браке родилась дочь.

С началом войны на фабрике стали выпускать продукцию, в том числе, и для нужд фронта, поэтому Веселов получил так называемую «бронь», освобождавшую его от военной службы. Однако в августе 1942 года Василий Иванович все же был призван в ряды РККА. После трех месяцев «учебки» и получения военной специальности сапера рядовой Веселов прибыл к месту службы – в 28-й гвардейский отдельный саперный батальон 25-й гвардейской стрелковой дивизии. Сформированная путем преобразования 2-й гвардейской стрелковой бригады, дивизия в конце июля 1942 года прибыла на Воронежский фронт и заняла оборону по восточному берегу реки Битюг.

В августе 1942 года части дивизии участвовали в боях по захвату плацдармов на берегу Дона, затем принимали участие в разгроме немецких войск в районе Касторного. Накануне Курской битвы гвардейцы держали оборону севернее Белгорода, а в ходе самого сражения на Курской дуге вели бои местного значения. Осенью 1943 года части дивизии с боями вышли к Днепру.

Памятник на территории фабрики в Иванове

В ночь на 26 сентября 78-й гвардейский стрелковый полк 25-й дивизии форсировал Днепр в районе села Войсковое. Гвардейцы сумели захватить плацдарм на вражеском берегу, что давало возможность переправиться на правый берег основным силам. В числе первых Днепр форсировал взвод 28-го саперного батальона под командованием гвардии младшего лейтенанта Твердохлебова. Среди саперов был и Василий Веселов.

На правом берегу Днепра находилась высота, с которой противник обстреливал переправу. Подходы к высоте были заминированы. Веселову с товарищами удалось проделать два прохода в минных заграждениях. Комвзвода Твердохлебов лично снял восемьдесят вражеских мин.

Стремительным броском гвардейцы выбили противника с высоты и закрепились на ней. Используя трофейные мины, саперы заминировали подходы к высоте на танкоопасном направлении. А во время немецкой контратаки вместе с пехотинцами заняли оборону. Во время отражения штурма высоты Василий Иванович Веселов погиб... Погиб и его командир гвардии младший лейтенант Твердохлебов, сражавшийся бок о бок со своими бойцами.

Павших в том бою похоронили в братской могиле в селе Васильевка-на-Днепре. Указом Президиума Верховного Совета СССР от 19 марта 1944 года гвардии сержанту Василию Ивановичу Веселову посмертно было присвоено звание Героя Советского Союза.

В поселке Антропово именем Василия Веселова названа улица. На его родном доме установлена мемориальная доска. Также имя нашего земляка увековечено на мемориале героев-ивановцев, на памятнике рабочим «Красной Талки». В 2015 году имя Василия Ивановича Веселова внесли на памятные доски на монументе Славы на площади Мира в Костроме.

Александр ГУЛИН

НАШ ЛЕКАРЬ

На ваши вопросы о здоровом образе жизни отвечает наш эксперт - секретарь Костромской региональной организации «Лекари Костромы», специалист народной медицины Ольга ЗОНТИКОВА.

С бодрым утром,

или Как зарядиться энергией на целый день

Обращаюсь к вам с просьбой. Я буквально сплю на ходу. И это уже продолжается больше года. Мне стыдно, но ничего не могу с этим поделать. Может быть, есть какие-то природные средства против этого недуга?

Елена Львовна (Галичский район)

Утро начинаем с массажа

Для того чтобы тело было бодрым, мало принимать травяные чаи, бальзамы, настои. Важно с утра, начиная еще с постели, уделить внимание самомассажу, гимнастике. Лежа выполним плавные и медленные вращения по часовой стрелке и против нее стопами, копчиком, бедрами, талией, плечами, головой. Каждое вращение повторять по пять-семь раз.

После этих упражнений мягко погладьте поверхности ног от основания к пальцам. Проведите массаж головы подушечками пальцев обеих рук одновременно вдоль средней линии головы, ото лба к шее, словно причесываетесь. Пальцами рук проведите по наружным и внутренним поверхностям каждой руки поочередно от плеч к пальцам и наоборот. Если есть возможность, после массажа примите контрастный душ. Затем хорошо разотрите тело полотенцем.

Выводим усталость соком

Еда должна быть разнообразной, содержать много витаминов и микроэлементов. Полезны гречневая, овсяная, рисовая каши. На востоке есть легенда, что плов изобрел Гиппократ как питательное и лечебное средство для ослабленных, утомленных людей. В нем действительно много питательных продуктов - рис, мясо, масло, лук, морковь и вода. Овощи есть просто необходимо, особенно морковь, свеклу, кабачки и баклажаны.

Морковный сок дают в сочетании с медом или сахаром или варят протертую свеклу в молоке – это помогает при общем упадке сил. Люди, систематически употребляющие морковный сок, всегда полны сил и энергии. Принимать его полезно два-три раза в неделю по полстакана.

Свойством укреплять, оздоравливать, тонизировать организм обладают все ягоды, но особенно ягоды облепихи, а также чай из ее листьев.

Готовим тонизирующий чай

Встряхнуть организм поможет такой отвар. Столовую ложку взятых поровну шиповника, крапивы и смородины залить стаканом кипятка, настояв в течение часа, процедить. В полстакана морковного сока добавить четвертую часть полученного отвара, чайную ложку меда. Можно добавить пятьдесят миллилитров огуречного или кабачкового сока. Этот напиток бодрости и здоровья пить два раза в день (но не вечером!).

Смешать в равных частях душицу, мать-и-мачеху, зверобой, мяту пряную, липовый цвет, шиповник, добавить черный и зеленый чай. Чайную ложку сбора залить стаканом кипятка, заварить как обычный чай. Пить тонизирующий напиток перед завтраком.

При пониженном тонусе можно заваривать листья ежевики, плоды красной рябины, листья земляники, листья мелиссы (в равных частях), добавить черный чай. Заварить одну десертную ложку в стакане кипятка. Выпивать по полстакана два раза в день.

ИМЕЮТСЯ ПРОТИВОПОКАЗАНИЯ. ТРЕБУЕТСЯ КОНСУЛЬТАЦИЯ СПЕЦИАЛИСТА

ГОСТИ НА ПОРОГЕ

Тушеные цуккини с перцем

Для тех, кто любит овощи

Проверенными рецептами приготовления быстрых блюд делится Светлана Гугина из села Шунга Костромского района. Сегодня вместе с ней мы приготовим вегетарианское блюдо. Сделаем это быстро, а главное – вкусно.

Ингредиенты:
- 1 кабачок,
- 2 болгарских перца,
- пара луковиц,
- 50 г сметаны,
- чесночный зубчик,
- специи,
- сухие травы.

Почистим лук от шелухи, сполоснем под кипятком и нарежем полукольцами или дольками. Обмоем цуккини с перцем, достанем зерна и нарежем их полосками. Для соуса смешаем сметану, специи, травы и выдавленный чеснок.

Обжарим лук до карамельного цвета и переложим его на тарелку, затем, не сливая масла, отправим перец на сковороду, пропассируем до первой корочки. То же самое проделаем с кабачками, сольем масло и вернем все овощи на сухую сковороду. Добавим соус, протушим продукты на минимальном огне три минуты. Снимем крышку, увеличим газ и, помешивая, подержим ингредиенты на огне еще минуту. Полезный ужин готов!

ТЕЛЕПРОЕКТЫ

На вопросы костромичей-садоводов отвечает Елена ШИПОВА, кандидат биологических наук, ведущая программы «Огород круглый год» на телеканале «Русь».

Не сыскать лучше декор,

чем живой... забор

? Какие растения можно использовать, чтобы посадить вместо забора на участке?

Александр (Нерехта)

И от шума, и для красоты

Живая изгородь используется не только вместо забора. Она может разделить участок на зоны, замаскировать компостную кучу, снизить запыленность и уровень шума. Я уже не говорю о декоративном эффекте! Однако нужно помнить, что такая изгородь растет более пяти лет, еще через пять станет по-настоящему функциональной. Важно определиться и с формой.

Неподстриженные изгороди быстрее растут, занимают много места (от 1,5 до 4 метров), не образуют сплошной завесы и потом редеют в нижней части. Но в таком виде растения цветут и плодоносят. Формованные изгороди надо регулярно подстригать. Их высоту можно регулировать, ширину поддерживают не более одного метра.

Густую и непроходимую изгородь выращивают из боярышника и желтой акации. Хвойная изгородь функциональна круглый год, лиственная зимой станет «прозрачной».

Когда и как сажать?

Сроки посадки растений зависят от типа корневой системы. Лиственные растения с открытой корневой системой высаживают в октябре или ранней весной до набухания почек, хвойные - в сентябре или весной.

Число растений зависит от способа посадки: в один ряд (ели, туи, можжевельники) или больше. Плотность посадки зависит от вида растений: в обрезаемых изгородях высадка на расстоянии от 20 до 50 см, в неформированных - от 40 до 100 см. Для кустарников шаг посадки составляет 30-50 см, для деревьев – от 75 до 150 см. Чаще всего высаживают живые изгороди из терна, жасмина, облепихи, сирени, барбариса, жимолости или лиан - хмеля, винограда девичьего, лимонника китайского.

Размер имеет значение

В бордюрах до одного метра растения должны быть компактными, медленно растущими, мелколиственными. Бересклет японский и жимолость блестящая, например, подходят для стриженого бордюра. Для свободно растущего – айва или спирея японские.

Для средней высоты изгороди (1-3 метра) подходят не только кустарники, но и небольшие деревья: туя западная, пузыреплодник, бирючина обыкновенная, боярышник, барбарис, жасмин. Для живых стен выше 3 метров, подойдут деревья, которые хорошо переносят стрижку – ель, липа, ива белая (шаровидная форма), туя.

«Огород – круглый год» с Еленой Шиповой смотрите на канале ОТР в прямом эфире каждую среду в 18.00. Телефон прямого эфира (4942) 31-17-31.

Задай вопрос Елене ШИПОВОЙ или Ольге ЗОНТИКОВОЙ

Если какие-либо вопросы о ведении приусадебного хозяйства или о правилах ведения здорового образа жизни остаются для вас спорными, задайте их нашим экспертам.

Письма присылайте в редакцию **«Северной правды»** по адресу: **156000, г. Кострома, ул. Свердлова, д. 2,** или по электронной почте: sevpravda1907@yandex.ru с пометкой «Для рубрики **«Огород круглый год»,** «Для рубрики **«Наш лекарь».**

Накрутить или купить?

Чтобы ответить на вечный вопрос, эксперты искали изъяны в фарше с костромских прилавков

Без фарша ни одной хозяйке не обойтись. Котлеты, тефтели, манты и пельмени - список вкусных блюд, в которых он используется, можно продолжать бесконечно. Пытаясь успеть все на свете, многие костромички решают сэкономить время и купить уже готовый фарш. И тут может ждать неприятный сюрприз, ведь состав такого полуфабриката не проверишь. Помочь жителям областного центра вызвались специалисты и устроили экзамен продукции, предлагаемой крупными торговыми сетями.

Наполнение вызывает подозрения?

В МБУ «Городская служба контроля качества потребительских товаров и услуг» мы отправили:

фарш натуральный из свинины (весовой). Место покупки - магазин «Лидер», Кострома;

фарш свиной (весовой). Место покупки - магазин «Адмирал», Кострома;

полуфабрикат мясосодержащий из мяса рубленый «Фарш Сочный», охлажденный, ИП Мантуло М.А., Костромская область, п. Зарубино. Место покупки - магазин «Гулливер», Кострома.

Как известно, прокрутить назад этот продукт уже не получится, а вот внимательно изучить его составляющие и внешний вид - вполне. И, честно говоря, даже необходимо это сделать, ведь если вам попадет в корзинку некачественное изделие, такой осмотр поможет избежать серьезных последствий для здоровья от съеденного «несъедобного».

Итак, специалисты внимательно рассмотрели прибывший на проверку фарш и даже принюхались. К счастью, постороннего амбре не почувствовали. Внешне полуфабрикаты тоже выглядели прилично: мясная масса однородная, без костей, хрящей, сухожилий, кровяных сгустков и пленок, грубой соединительной ткани. Все «подопытные» - светло-розового цвета, что соответствует заявленному составу. Получается, тройка «игроков» в полном составе стартовала весьма удачно.

Маргарита БАРАНОВА, директор МБУ «Городская служба контроля качества потребительских товаров и услуг»:

- На что может обратить внимание покупатель? В первую очередь на цвет фарша. Это очень важный момент. Продукт может быть от розово-красного до темно-красного оттенка. Больше свинины - он светлее, больше говядины - краснее. Главное, цвет мясной массы должен быть однородным. Любые потемнения, позеленения, серые участки - тревожный знак. Такой полуфабрикат уже начал окисляться, значит, его неправильно хранили или нарушена технология приготовления.

Лишний жир - нежеланный «пассажир»

Навести тень на репутацию производителей может второй этап исследований - проверка физико-химических показателей. Тут эксперты копают глубже: изучают и сравнивают массовую долю жира. Этот «ингредиент», хотя и придает фаршу нужную сочность, приходится строго ограничивать, иначе пользы от приготовленного блюда не будет. Да и до обмана здесь недалеко: все-таки жир серьезно удешевляет себестоимость фарша.

Сразу отметим, что разница в нормативах есть и должна быть, так как зависит от вида полуфабриката. В свином фарше доля жира не должна превышать 35 процентов (это образцы из «Лидера» и «Адмирала»). А вот продукт, изготовленный в Зарубине, называется «Сочный», в его составе - не только свинина, но и мясо птицы, сама же проба сделана по ТУ, утвержденным на предприятии, поэтому сравнивать его со свиным будет некорректно. Так что удовлетворимся фактическим результатом - 28,7 процента жира. Показатель невысокий, и повода для беспокойства специалисты не увидели.

Весовые образцы также не вызвали подозрений. В фарше из «Лидера» содержание жира не превысило 28,1 процента, а в продукте из «Адмирала» его было 30 процентов, что вполне соответствует ограничению, предписанному стандартом.

Такие результаты исследователей удовлетворили. Все три образца с честью прошли испытания, не нарушив ни одного требования нормативных документов. Но, конечно, эксперты советуют никогда не доверять слепо даже самым известным маркам и тем более низким ценам. Проверяйте и не стесняйтесь рассмотреть продукт поближе. Здоровье дороже.

Напоминаем: результаты касаются только образцов, участвующих в тестировании. Дальнейшие изменения продукции не отслеживаются.

ВКУС НАРОДА

Стоит ли мясной фарш того, чтобы его покупать? Или проще взять в магазине уже готовую колбасу или котлеты? С последним утверждением, пожалуй, согласятся не все. Кто-то ради того, чтобы конечный продукт был натуральным и вкусным, готов пройти буквально все этапы его приготовления - от мясорубки до сковородки. Мнение костромичей по этому поводу мы узнали во время традиционного опроса.

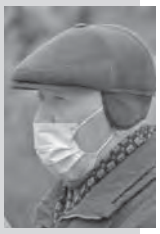

Илья:
- Я покупаю мясо и кручу в мясорубке на фарш, так по деньгам получается выгоднее. А чтобы не попадать впросак и приобретать качественные продукты, нужно знать, где их брать.

Екатерина:
- Сама я уже мало что готовлю, но моя дочь со своим мужем постоянно покупают фарш. Готовят котлеты, тефтели - получается очень вкусно. Поэтому я люблю к ним в гости ходить.

Ирина Анатольевна:
- Я не люблю мясные продукты в принципе. Но фарш все-таки иногда покупаю, для разнообразия. Брала от разных производителей и всегда попадался хороший.

Ольга:
- Самое вкусное блюдо из мясного фарша - это картофельная запеканка. Пальчики оближешь! Беру фарш и готовлю для всей семьи. Знаете, бывает такое, что даже сама попробовать не успеваю, настолько всем нравится.

Вячеслав:
- Вы задаете сложные вопросы. Всеми делами, связанными с приготовлением пищи, ведает моя жена. Что конкретно из мясных продуктов она покупает, я не знаю. Потому даже если мне на обеденном столе и попадется невкусный фарш, то претензии будут к жене, а не к фаршу.

Дмитрий СЕРГЕЕВ
Фото **Андрея Вилашкина**

Наименование продукта	Место покупки	Органолептические показатели	Массовая доля жира, %		Соответствие требованиям нормативных документов
			Результат	Норма	
Фарш натуральный из свинины (весовой)	Магазин «Лидер», Кострома	В норме	28,1	Не более 35	Соответствует
Фарш свиной (весовой)	Магазин «Адмирал», Кострома	В норме	30	Не более 35	Соответствует
Полуфабрикат мясосодержащий из мяса рубленый «Фарш Сочный», охлажденный, ИП Мантуло М.А., Костромская область, п. Зарубино	Магазин «Гулливер», Кострома	В норме	28,7	---	Соответствует

В цифровом мире – цифровой спорт

Играть в компьютерные игры – это профессия или нездоровое увлечение?

Сегодня в России и во всем мире существует профессия киберспортсмен. Людей, которые на профессиональном уровне играют в компьютерные игры, приравнивают к тем, кто занимается более традиционными видами спорта: в нашей стране существует «Федерация компьютерного спорта», а ребята, побеждающие в международных турнирах, становятся настоящими народными героями. Их поздравляет даже Президент Владимир Путин. Но такая ситуация устраивает далеко не всех. Можно ли считать спортсменом того, кто целыми днями сидит за монитором? Зачем называть компьютерные игры спортом, если это как будто прямая его противоположность? Ответить на эти и другие вопросы постаралась «Северная правда».

Спорт как состязание

Дискуссия о том, является ли киберспорт полноценной спортивной дисциплиной в первую очередь упирается в вопрос, что же такое вообще спорт? В зависимости от того, что человек подразумевает под этим термином, определяется и его позиция. Здесь есть как минимум два подхода: часть людей считают, что спорт – это двигательная активность и все, что связано со здоровым образом жизни. Спортсмен в таком случае по определению сильный, здоровый, красивый и полностью соответствующий поговорке: «В здоровом теле – здоровый дух». Второй подход определяет спорт как соревнование, противопоставление не только физических, но и интеллектуальных способностей людей.

Отметим, что спорт далеко не всегда связан исключительно с физической активностью. Даже представители самых «брутальных» дисциплин, таких как тяжелая атлетика или бокс, скажут вам, что в них недостаточно быть просто «сильным». Везде есть свои методики, подходы. Если не соблюдать их, то и самый способный спортсмен рискует оказаться проигравшим. Даже бег, где, казалось бы, нужны лишь скорость и выносливость, по факту требует от спортсмена хороших разминок, продуманных тренировок и правильной диеты.

А что уж говорить о таких спортивных дисциплинах, как керлинг или шахматы? Они признаются мировым сообществом именно потому, что в них имеется тот самый, присущий спорту «соревновательный дух». Вот только соревнуются тут не мускулы, а умы. Все это актуально и для компьютерного спорта. В таких играх, как Dota 2 или CS:GO, важную роль играют как физические качества (например, скорость реакции и мелкая моторика), так и умственные (анализ, умение работать в команде и другое).

Как бы некорректно это ни звучало, главные цели профессионального спорта и спортсменов – это развлечение зрителя и постановка рекорда, а не здоровье. Этим он и отличается от занятий физкультурой. Хорошая физическая форма, которую зачастую приобретают спортсмены, здесь является скорее не целью, а следствием высокой физической активности.

Будь главным приоритетом спорта действительно здоровье человека, то правила в спортивных играх и состязаниях, которые даже теоретически могут привести к тяжелым последствиям, давно бы изменили. Разумеется, делать этого никто не будет, потому что в таком случае спорт сильно потеряет в зрелищности. И если определять спорт как «состязание физических и/или интеллектуальных способностей», то киберспорт однозначно признается спортивной дисциплиной.

Играют миллионы, а призовые получают единицы

Что же нужно сделать, чтобы стать прогеймером (*профессиональный игрок.* - **Прим. автора**)? Почему молодые люди все чаще задаются этим вопросом? Дело в том, что огромное количество молодежи проводит свободное время за мониторами. Так почему бы не совместить приятное с полезным? Кроме того, игроков привлекают заоблачные призовые гонорары. Например, победившая недавно на The International российская команда Team Spirit заработала 18,2 миллиона долларов. Однако удача в этом виде спорта улыбается немногим. Для большинства начинающих киберспорт так никогда и не станет основной профессией.

Костромич **Никита Обидин**, 22-летний участник турниров по онлайн-шутеру CS:GO, с 15 лет все свободное время проводит в Counter-Strike. За это время он в разных командах поучаствовал в бесчисленном количестве онлайн-турниров, больше 20 раз ездил на всероссийские соревнования. Но уже сейчас говорит, что подумывает завязать с попытками сделать киберспорт своей профессией и отдать все силы учебе в вузе. Причина – высокая конкуренция. «Если на местном уровне одерживать победы достаточно просто, то вот дальше начинаются проблемы. Время уходит, уже пора самому зарабатывать деньги, а перспективы с CS:GO становятся все более туманными», - поясняет он.

А как реагировать родителям, если их сын или дочь вдруг заявляет, что хочет стать киберспортсменом? Психолог **Лариса Петрова** считает, что самым правильным будет оценить перспективы ребенка и обсудить с ним его возможности и способности к этому спорту, а не просто запрещать только потому, что «компьютер - это вредно». Современные цифровые развлечения могут быть очень полезным инструментом в жизни, так как у детей, которые занимаются киберспортом осознанно и профессионально, развиваются такие полезные навыки, как аналитическое мышление, способность работать, общаться и дружить в команде, умение взаимодействовать с информацией и сохранять спокойствие в стрессовых ситуациях, рассудительность.

Однако если решение все-таки принято, то нужно учитывать несколько моментов. Во-первых, при сидячем образе жизни, столь характерном для представителей этой профессии, человеку необходим активный отдых: плавание, бег, волейбол. Во-вторых, нужно обговорить график игр: он не должен составляться в ущерб здоровью, учебе и семье. Также медики советуют внимательно отнестись к наличию или отсутствию у ребенка следующих заболеваний: сколиоз, офтальмологические заболевания, заболевания нервной системы и психические отклонения здоровья.

Вред от компьютерных игр – реальный и мнимый?

Но есть и другая крайность - так называемая игровая зависимость. Этот термин до недавнего времени считался не совсем научным и употреблялся скорее журналистами, чем врачами. Но в 2018 году его признали официально: Всемирная организация здравоохранения включила игровое расстройство в одиннадцатый перечень международной классификации болезней. Тем не менее среди ученых и врачей споры относительно этого не утихают до сих пор. Критики такого подхода делают акцент на том, что большое количество времени, проведенное за компьютером, – это не зависимость сама по себе, а лишь один из симптомов других заболеваний, таких как депрессия или синдром дефицита внимания. Проще говоря, человек, который по тем или иным причинам не может самореализоваться, не способен адаптироваться к высоким требованиям общества и прочее, испытывает непреодолимое желание «сбежать от реальности». Не окажись под рукой компьютера или приставки, он нашел бы другой способ это сделать.

Вопреки сложившимся стереотипам, западные исследования говорят о том, что типичный геймер вовсе не страдающий лишним весом, безвольный и глупый человек. Наоборот, геймеры зачастую добиваются бОльших успехов в жизни и показывают лучшие результаты в прохождении интеллектуальных тестов.

Еще один удивительный факт, на который ссылаются ученые: люди, считающие себя «игроманами», относительно легко избавляются от этой зависимости. Причина, скорее всего, кроется в том, что в отличие от других пристрастий, игровая зависимость формируется только на психологическом уровне – то есть она является поведенческой. Если наркоман буквально испытывает физическую боль и даже может умереть от того, что не получил очередную «дозу», то подросток, часами просиживающий за онлайн-играми, взрослеет, заводит семью, находит работу и перестает играть просто потому, что на это «больше нет времени».

Выходит, сами по себе компьютерные игры не несут вреда человеку. Так же, как и чтение книги или просмотр фильма, они могут увлекать, заставляя забывать о проблемах. Но это лишь мнение автора статьи. Так как консенсуса по вопросу «игровой зависимости» нет даже в научной среде, то решение о том, как относиться к компьютерным играм в целом, каждый для себя принимает самостоятельно.

Но все же оговоримся: в случае если человек не имеет твердых жизненных установок и интересов, имеет склонность к меланхолии и эскапизму, то велика вероятность, что у него может сформироваться нездоровая зависимость от игр. Исходя из этого можно прийти к выводу, что в зоне риска находятся в первую очередь дети и подростки. Ответственность за их благополучие несут родители. Чтобы не доводить ситуацию до крайности, когда ребенок дни напролет пропадает в виртуальных мирах, необходимо проводить с ним больше времени, внимательно следить за его увлечениями. Желательно еще в раннем возрасте предложить ему другое, более продуктивное хобби.

Дмитрий СЕРГЕЕВ

Николай ТВЕРДОХЛЕБ, мастер спорта СССР по борьбе самбо, мастер спорта России по карате:

- Я не считаю игру в компьютер спортом и негативно отношусь к этому в целом. Сейчас есть такая неприятная тенденция, что все называют спортом - скоро и игру в карты им признают. В моем понимании спорт – это в первую очередь движение, а движение – это жизнь. Если ребенка с детства приучать к сидению за экраном, то здоровым и сильным он не вырастет. От сидячего образа жизни все органы приходят в негодность, человек набирает вес. Называть «это» спортом – кощунство.

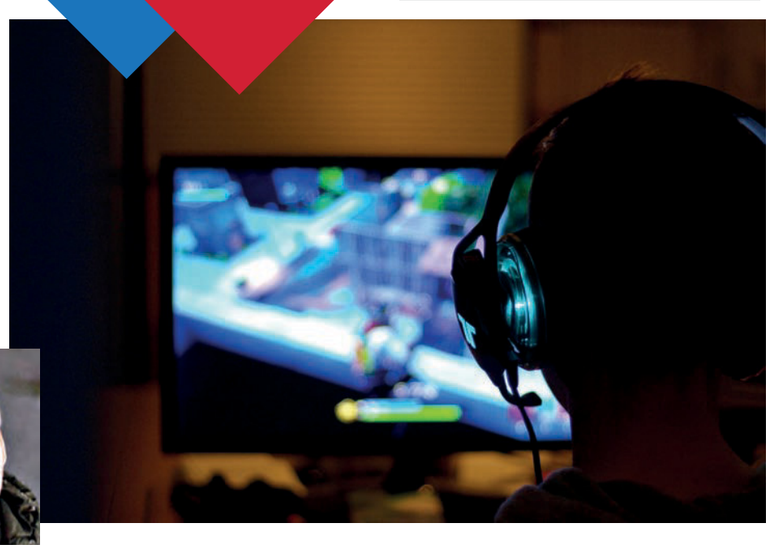

Лариса ПЕТРОВА, психолог:

- Когда любой человек, будь то геймер-любитель или профессиональный киберспортсмен, выполняет игровую задачу, просто в удовольствие играет в компьютер, но может в любой момент остановиться и заняться другими делами, то все в порядке. На мой взгляд, именно здесь и проходит грань между нормальным поведением и зависимостью. Если человек не выполняет социальные обязанности, у него нарушается режим питания и сна, он перестает общаться с людьми вне компьютера – тогда это уже становится зависимым поведением.

Никита ОБИДИН, костромич, участник киберспортивных турниров по CS:GO:

- Впервые слышу, чтобы в XXI веке кто-то считал, что киберспорт – это не спорт. Практически все мои друзья какую-то часть своей жизни проводят за компьютером и ничего плохого в этом не видят. Мы точно так же, как шахматисты и игроки в шашки, тренируемся, продумываем стратегии, соревнуемся с достойными соперниками. Так чем мы хуже их?

ПОНЕДЕЛЬНИК | 8 ноября

ПЕРВЫЙ
05.00, 09.25 Доброе утро 12+
09.00, 12.00, 15.00, 03.00 Новости 12+
09.50 Жить здорово! 16+
10.55 Модный приговор 6+
12.15, 17.00, 01.05, 03.05 Время покажет 16+
15.15 Давай поженимся! 16+
16.00 Мужское / Женское 16+
18.00 Вечерние новости 16+
18.40 На самом деле 16+
19.45 Пусть говорят 16+
21.00 Время 16+
21.30 Т/с «ВОСКРЕСЕНСКИЙ» 16+
23.30 Вечерний Ургант 16+
00.00 Познер 16+

РОССИЯ 1
05.00, 09.30 Утро России 12+
09.00, 14.30, 21.05 Местное время. Вести-Кострома 12+
09.55 О самом главном 12+
11.00, 14.00, 17.00, 20.00 Вести 12+
11.30 Судьба человека с Борисом Корчевниковым 12+
12.40, 18.40 60 минут 12+
14.55 Т/с «ТАЙНЫ СЛЕДСТВИЯ» 16+
17.15 Андрей Малахов. Прямой эфир 16+

ГТРК «Кострома» на канале «Россия 1»
5.07, 5. 35, 6.07, 6.35, 7.07, 7.35, 8.07, 8.35 Местное время. Вести. Утро 12+
9.00, 14.30, 21.05 Местное время. Вести-Кострома 12+
9.30 Утро России. Кострома 12+

21.20 Т/с «СЕДЬМАЯ СИМФОНИЯ» 12+
23.40 Вечер с Владимиром Соловьёвым 12+
02.20 Т/с «БЕСЫ» 12+
03.30 Т/с «ЛИЧНОЕ ДЕЛО» 16+

РОССИЯ 24
15.00 Итоги недели 12+
17.30 Вести-Кострома 12+
17.45, 21.00 Вести интервью 12+

РОССИЯ К
06.30, 07.00, 07.30, 10.00, 15.00, 19.30, 23.30 Новости культуры 16+
06.35 Пешком... 12+
07.05 Невский ковчег. Теория невозможного 12+
07.35 Х/ф «ПОЧТИ СМЕШНАЯ ИСТОРИЯ» 0+
10.15 Наблюдатель 12+
11.10, 23.50 XX век 12+
12.25 Спектакль «Антоний и Клеопатра» 12+
14.50, 17.35 Цвет времени 12+
15.05 Новости. Подробно. Арт 12+
15.20 Х/ф «РОССИЯ. СТАВРОПОЛЬ. СЕМЕЙНЫЙ ПОРТРЕТ» 12+
16.00 Х/ф «ФОРМУЛА ЛЮБВИ» 0+
17.45 Концерт в Московском международном Доме музыки 16+
18.35 Д/с «Ступени цивилизации» 12+
19.45 Главная роль 12+
20.05 Правила жизни 12+
20.30 Спокойной ночи, малыши! 0+
20.50 Т/с «СИМФОНИЧЕСКИЙ РОМАН» 12+
21.40 Сати. Нескучная классика... 12+
22.25 Евангелие Достоевского 12+
01.05 Д/с «Легенды и мифы - величайшие тайны человечества» 12+
01.55 А.Чайковский. «Сказ о Борисе и Глебе, братьях их Ярославе Мудром и Святополке Окаянном, о лихих разбойниках и добром народе русском» 12+

НТВ
05.00 Т/с «МУХТАР. НОВЫЙ СЛЕД» 16+
06.30 Утро. Самое лучшее 16+
08.00, 10.00, 13.00, 16.00, 19.00, 23.35 Сегодня 16+
08.25, 10.25 Х/ф «МОРСКИЕ ДЬЯВОЛЫ. СМЕРЧ» 16+
13.25 Чрезвычайное происшествие 16+
14.00 Место встречи 16+
16.25 За гранью 16+
17.30 ДНК 16+
18.35, 19.40 Х/ф «ПО ТУ СТОРОНУ СМЕРТИ» 16+
21.20 Т/с «СКОРАЯ ПОМОЩЬ» 16+
23.55 Т/с «ВЫСОКИЕ СТАВКИ» 16+
03.30 Х/ф «ОТДЕЛ» 16+

РУСЬ
06.00, 07.00, 08.00, 11.00, 14.00, 17.00, 19.00, 21.30, 00.00 Время новостей 16+
06.05 Дорогами народных традиций 0+
06.30, 01.20 Д/с «Русь» 12+
07.05, 14.15 Время интервью 16+
07.30 Огород круглый год 0+
08.05 Проспавших нет 12+
09.00 Мультсериал 0+
09.20 Д/с «Руссо туристо» 16+
10.10, 12.10, 20.15 Т/с «ПОСЛЕДНИЙ ИЗ МАГИКЯН» 12+
11.15 Д/с «Подлинная итория русской революции» 16+
13.00, 00.30 Т/с «НЕФОРМАТ» 16+
14.50 Земский доктор 12+
15.00 Х/ф «ЗАТМЕНИЕ» 16+
16.30 Д/с «Наука есть» 12+
17.15 Т/с «ЧЁРНЫЕ ВОЛКИ» 16+
18.10, 19.25 Т/с «ОРЛОВА И АЛЕКСАНДРОВ» 16+
21.05 Знай наших 12+
22.00 Х/ф «ОРБИТА 9» 16+

ОТР
06.00, 17.30 Д/ф «Послушаем вместе» 12+
06.25 Д/ф «Пешком в историю» 12+
06.55, 15.15, 00.35 Среда обитания 12+
07.15, 15.35 Календарь 12+
08.00 ОТРажение-1 16+
10.00, 13.00, 15.00, 19.00 Новости 12+
10.15 Х/ф «ПАСПОРТ» 6+
12.00 ОТРажение-2 16+
16.20, 21.00, 04.50 Прав!Да? 12+
17.00 Д/ф «Двойной портрет. Самодержец и вождь» 12+
18.00, 19.30, 01.00 ОТРажение-3 16+
21.40 Х/ф «ВАЛЕНТИНА» 6+
23.25 За дело! 12+
00.05 Д/с «Дневник Достоевского» 12+
03.20 Потомки 12+
03.50 Домашние животные 12+
04.20 Д/ф «Книжные аллеи. Адреса и строки» 6+
05.30 Активная среда 12+

ДОМАШНИЙ
06.30, 06.20 6 кадров 16+
06.55, 01.10 Д/с «Реальная мистика» 16+
07.55, 05.30 По делам несовершеннолетних 16+
09.00 Давай разведёмся! 16+
10.05, 03.50 Тест на отцовство 16+
12.15, 03.00 Д/с «Понять. Простить» 16+
13.20, 02.10 Д/с «Порча» 16+
13.50, 02.35 Д/с «Знахарка» 16+
14.25 Д/с «Верну любимого» 16+
15.00, 19.00 Х/ф «ЖЕНСКИЙ ДОКТОР - 5» 16+
23.10 Х/ф «ПОДКИДЫШИ» 16+

ТВЦ
06.00 Настроение 12+
08.10 Х/ф «ЗОЛОТАЯ МИНА» 0+
10.55 Городское собрание 12+
11.30, 14.30, 17.50, 22.00, 00.00 События 12+
11.50 Т/с «КОЛОМБО» 12+
13.40, 05.20 Мой герой 12+
14.50 Город новостей 12+
15.05, 03.10 Х/ф «МОСКОВСКИЕ ТАЙНЫ. ГОСТЬЯ ИЗ ПРОШЛОГО» 12+
17.00 Д/ф «Последний проигрыш Александра Абдулова» 16+
18.10 Х/ф «Я ЗНАЮ ТВОИ СЕКРЕТЫ» 12+
22.30 Специальный репортаж 16+
23.05 Знак качества 16+
00.35, 02.55 Петровка, 38 16+
00.55 Д/с «Приговор» 16+
01.35 Прощание 16+
02.15 Д/ф «Укол зонтиком» 12+
04.40 Д/ф «Александр Домогаров. Откровения затворника» 12+

ПЯТЫЙ
05.00, 09.00, 13.00, 17.30, 03.05 Известия 16+
05.25, 06.10, 07.00, 07.55 Т/с «УЛИЦЫ РАЗБИТЫХ ФОНАРЕЙ» 16+
08.55 Возможно всё 0+
09.25, 10.20, 11.15, 12.05 Т/с «ТАНКИСТ» 12+
13.25, 14.25, 15.25, 16.25 Т/с «ПУСТЫНЯ» 16+
17.45, 18.45 Т/с «БАЛАБОЛ» 16+
19.50, 20.40, 21.30, 22.20, 00.30 Т/с «СЛЕД» 16+
23.10 Т/с «ВЕЛИКОЛЕПНАЯ ПЯТЁРКА-4» 16+
00.00 Известия. Итоговый выпуск 16+
01.15, 02.20, 03.20 Т/с «ПРОКУРОРСКАЯ ПРОВЕРКА» 16+
04.10, 04.35 Т/с «ДЕТЕКТИВЫ» 16+

СТС
06.00, 05.50 Ералаш 0+
06.15 М/с «Три кота» 0+
07.00 М/с «Том и Джерри» 0+
07.55, 19.00, 19.25 Т/с «РОДКОМ» 16+
19.50, 21.45 Форт Боярд 16+
23.55 Кино в деталях 18+
00.55 Х/ф «ПОБЕГ ИЗ ШОУШЕНКА» 16+
03.25 6 кадров 16+
05.20 Мультфильмы 0+

РЕН-ТВ
05.00, 04.15 Территория заблуждений с Игорем Прокопенко 16+
06.00 Документальный проект 16+
07.00 С бодрым утром! 16+
08.30, 12.30, 16.30, 19.30, 23.00 Новости 16+
09.00 Д/ф «Засекреченные списки» 16+
11.00 Как устроен мир с Тимофеем Баженовым 16+
12.00, 16.00, 19.00 112 16+
13.00 Загадки человечества с Олегом Шишкиным 16+
14.00 Невероятно интересные истории 16+
15.00 Документальный спецпроект 16+
17.00 Тайны Чапман 16+
18.00 Самые шокирующие гипотезы 16+
20.00 Х/ф «РОМЕО ДОЛЖЕН УМЕРЕТЬ» 16+
22.15 Водить по-русски 16+
23.30 Неизвестная история 16+
00.30 Х/ф «НА ГРАНИ» 16+
02.35 Х/ф «ВЫХОД ДРАКОНА» 16+

МАТЧ-ТВ
06.00, 09.00, 11.25, 15.00, 17.50 Новости 12+
06.05, 22.00 Все на Матч! Прямой эфир 12+
09.05, 11.30 Специальный репортаж 12+
09.25 Игры Титанов 12+
10.20 Футбол. Тинькофф Российская Премьер-лига. Обзор тура 0+
11.50 «Есть тема!» Прямой эфир 12+
12.50 Американский футбол. Лига легенд. Женщины. «Лос-Анджелес Темптейшен» - «Атланта Стим» 16+
13.50, 15.05 Х/ф «ВОСКРЕШАЯ ЧЕМПИОНА» 16+
16.20, 17.55 Х/ф «ДОМ ЛЕТАЮЩИХ КИНЖАЛОВ» 0+
18.50 «Громко» Прямой эфир 12+
19.55 Баскетбол. Единая лига ВТБ. «Зенит» (Санкт-Петербург) - «Зелена Гура» (Польша). Прямая трансляция 12+
22.45 Тотальный футбол 12+
23.15 Легенды бокса с Владимиром Познером 16+
00.55 Профессиональный бокс. Зак Паркер против Маркуса Моррисона. Трансляция из Великобритании 16+
02.30 Спортивный детектив. Дети Гермеса и Афродиты 12+
03.20 Человек из футбола 12+
03.45 Новости 0+
03.50 Танцевальный спорт. «Russian Open DanceSport Championships» 0+
04.15 Х/ф «ЧЕМПИОНЫ» 6+

ЗВЕЗДА
07.00 Сегодня утром 12+
09.00, 13.00, 18.00, 21.15 Новости дня 12+
09.20, 23.40 Х/ф «ВОЗВРАЩЕНИЕ «СВЯТОГО ЛУКИ» 12+
11.20, 21.25 Открытый эфир 12+
13.25, 14.05 Т/с «СМЕРШ. ДОРОГА ОГНЯ» 16+
14.00 Военные новости 12+
18.30 Специальный репортаж 12+
18.50 Д/с «На острие прорыва. Сапёры особого назначения» 16+
19.40 Скрытые угрозы 12+
20.25 Д/с «Загадки века» 12+
23.05 Между тем 12+
01.30 Д/с «Зафронтовые разведчики» 16+
02.10 Д/с «Хроника Победы» 16+
02.35, 05.25 Т/с «РАЗВЕДЧИКИ» 16+

ПАРФЕНЬЕВСКИЙ РАЙОН

Повторять алфавит и изучать родной город

К юбилею села Парфеньево выпустили книгу

Напомним, в этом году здесь отмечают большой юбилей – 500 лет со дня основания села. Еще один подарок к дню рождения – яркая и красочная детская энциклопедия под названием «Парфеньево от А до Я». Кстати, к ее созданию приложили руку ученики всех школ района и их учителя – они стали соавторами. Увидеть и полистать плод своей работы ребята смогут совсем скоро, книги поступят во все школьные библиотеки муниципалитета.

НЕРЕХТСКИЙ РАЙОН

Завершается капитальный ремонт

Приемное отделение лечебного корпуса нерехтской больницы приводят в порядок

Здесь заменили наружные сети канализации, а также внутренние сети водоснабжения и водоотведения. Вместо деревянных окон установлены блоки ПВХ, благоустроена территория. Последние штрихи - работы по входной группе, установка сантехники и отделка. Отметим, что проектом капремонта предусмотрены просторные кабинеты для докторов, боксы для изоляции пациентов, процедурная и кабинет для оказания неотложной помощи, просторный вестибюль. Обновление коснулось и столовой, моечной, санузлов. По словам руководителей больницы, уже в ноябре в приемном отделении разместят дополнительные койки для заболевших ковидом.

ВТОРНИК | 9 ноября

ПЕРВЫЙ
05.00, 09.25 Доброе утро 12+
09.00, 12.00, 15.00, 03.00 Новости 12+
09.50 Жить здорово! 16+
10.55 Модный приговор 6+
12.15, 17.00, 01.05, 03.05 Время покажет 16+
15.15 Давай поженимся! 16+
16.00 Мужское / Женское 16+
18.00 Вечерние новости 16+
18.40 На самом деле 16+
19.45 Пусть говорят 16+
21.00 Время 16+
21.30 Т/с «ВОСКРЕСЕНСКИЙ» 16+
23.40 Вечерний Ургант 16+
00.00 Т/с «МАТА ХАРИ» 16+

РОССИЯ 1
05.00, 09.30 Утро России 12+
09.00, 14.30, 21.05 Местное время. Вести-Кострома 12+
09.55 О самом главном 12+
11.00, 14.00, 17.00, 20.00 Вести 12+

ГТРК «Кострома» на канале «Россия 1»
5.07, 5. 35, 6.07, 6.35, 7.07, 7.35, 8.07, 8.35 Местное время. Вести. Утро 12+
9.00, 14.30, 21.05 Местное время. Вести-Кострома 12+
9.30 Утро России. Кострома 12+

11.30 Судьба человека с Борисом Корчевниковым 12+
12.40, 18.40 60 минут 12+
14.55 Т/с «ТАЙНЫ СЛЕДСТВИЯ» 16+
17.15 Андрей Малахов. Прямой эфир 16+
21.20 Т/с «СЕДЬМАЯ СИМФОНИЯ» 12+
23.40 Вечер с Владимиром Соловьёвым 12+
02.20 Т/с «БЕСЫ» 12+
03.30 Т/с «ЛИЧНОЕ ДЕЛО» 16+

РОССИЯ 24
17.30 Вести-Кострома 12+
17.45 По зову сердца 12+
21.00 Вести интервью 12+

РОССИЯ К
06.30, 07.00, 07.30, 08.30, 10.00, 15.00, 19.30, 23.30 Новости культуры 16+
06.35 Пешком... 12+
07.05, 20.05 Правила жизни 12+
07.35, 00.55 Д/с «Легенды и мифы - величайшие тайны человечества» 12+
08.35, 02.40 Цвет времени 12+
08.45 Легенды мирового кино 12+
09.10, 20.50 Т/с «СИМФОНИЧЕСКИЙ РОМАН» 12+
10.15 Наблюдатель 12+
11.10, 23.50 XX век 12+
12.25 Спектакль «Посвящение Еве» 12+
14.15 Игра в бисер 12+
15.05 Новости. Подробно. Книги 12+
15.20 Эрмитаж 12+
15.50 Сати. Нескучная классика... 12+
16.30, 22.25 Евангелие Достоевского 12+
17.35 А.Чайковский. «Сказ о Борисе и Глебе, братьях их Ярославе Мудром и Святополке Окаянном, о лихих разбойниках и добром народе русском» 12+
18.35 Д/с «Ступени цивилизации» 12+
19.45 Главная роль 12+
20.30 Спокойной ночи, малыши! 0+
21.40 Белая студия 12+
01.50 Московский театр «Новая опера» 12+

НТВ
05.00 Т/с «МУХТАР. НОВЫЙ СЛЕД» 16+
06.30 Утро. Самое лучшее 16+
08.00, 10.00, 13.00, 16.00, 19.00, 23.35 Сегодня 16+
08.25, 10.25 Х/ф «МОРСКИЕ ДЬЯВОЛЫ. СМЕРЧ» 16+
11.00 Х/ф «МОРСКИЕ ДЬЯВОЛЫ. СМЕРЧ. СУДЬБЫ» 16+
13.25 Чрезвычайное происшествие 16+
14.00 Место встречи 16+
16.25 За гранью 16+
17.30 ДНК 16+
18.35, 19.40 Х/ф «ПО ТУ СТОРОНУ СМЕРТИ» 16+
21.20 Т/с «СКОРАЯ ПОМОЩЬ» 16+
23.55 Т/с «ВЫСОКИЕ СТАВКИ» 16+
03.15 Их нравы 0+
03.35 Х/ф «ОТДЕЛ» 16+

РУСЬ
06.00, 07.00, 08.00, 11.00, 14.00, 17.00, 19.00, 21.30, 00.00 Время новостей 16+
06.05 Дорогами народных традиций 0+
06.30, 01.20 Д/с «Русь» 12+
07.05, 14.15 Время интервью 16+
07.30, 21.20 Знай наших 12+
08.05 Проспавших нет 12+
09.00 Мультсериал 0+
09.20 Д/с «Руссо туристо» 16+
10.10, 17.15 Т/с «ЧЁРНЫЕ ВОЛКИ» 16+
11.15 Д/с «Подлинная итория русской революции» 16+
12.10 Т/с «ПОСЛЕДНИЙ ИЗ МАГИКЯН» 12+
13.00, 00.30 Т/с «НЕФОРМАТ» 16+
15.00 Х/ф «ОРБИТА 9» 16+
16.30 Д/с «Наука есть» 12+
18.10, 20.00 Т/с «ОРЛОВА И АЛЕКСАНДРОВ» 16+
19.30 Спросим лично 16+
21.05 Безопасное движение 12+
22.00 Х/ф «ПАГАНИНИ» 12+

ОТР
06.00, 17.30 Большое интервью 12+
06.25, 23.50 Д/с «Дневник

ГАЛИЧ, ГАЛИЧСКИЙ РАЙОН

В ожидании голубого топлива

Галичане вошли в программу социальной догазификации

Благодаря ей и наличию в Галиче своей газораспределительной инфраструктуры более 150 семей в городе могут подвести газ к границам своих участков совершенно бесплатно. Это существенно сократит их затраты на газификацию. Такой возможностью планируют воспользоваться и жители Галичского района. Уже есть заявления от жителей деревень Степаново, Мелешино и Дмитриевское, села Михайловское. Всего в области поступило около тысячи заявок на догазификацию, 570 договоров заключено. К более ста участкам подведены газопроводы, 85 домовладений уже пользуются газом.

Достоевского» 12+
06.55, 15.15, 00.35 Среда обитания 12+
07.15, 15.35 Календарь 12+
08.00 ОТРажение-1 16+
10.00, 13.00, 15.00, 19.00 Новости 12+
10.15 Х/ф «ВАЛЕНТИНА» 6+
12.00 ОТРажение-2 16+
16.20, 21.00, 04.50 Прав!Да? 12+
17.00 Д/ф «Личность в истории» 12+
18.00, 19.30, 01.00 ОТРажение-3 16+
21.40 Х/ф «СЫНОК» 12+
23.20 Активная среда 12+
00.20 Большая страна 12+
03.20 Потомки 12+
03.50 Домашние животные 12+
04.20 Д/ф «Книжные аллеи. Адреса и строки» 6+
05.30 Вспомнить всё 12+

ДОМАШНИЙ
06.30, 06.20 6 кадров 16+
06.55, 01.10 Д/с «Реальная мистика» 16+
07.55, 05.30 По делам несовершеннолетних 16+
09.00 Давай разведёмся! 16+
10.05, 03.50 Тест на отцовство 16+
12.10, 03.00 Д/с «Понять. Простить» 16+
13.15, 02.10 Д/с «Порча» 16+
13.45, 02.35 Д/с «Знахарка» 16+
14.20 Д/с «Верну любимого» 16+
14.55, 19.00 Х/ф «ЖЕНСКИЙ ДОКТОР - 5» 16+
23.10 Х/ф «ПОДКИДЫШИ» 16+

ТВЦ
06.00 Настроение 12+
08.10 Доктор И... 16+
08.45 Доброе утро 12+
10.40, 04.40 Д/ф «Татьяна Конюхова. Я не простила предательства» 12+
11.30, 14.30, 17.50, 22.00, 00.00 События 12+
11.50 Т/с «КОЛОМБО» 12+
13.40, 05.20 Мой герой 12+
14.50 Город новостей 12+
15.05, 03.10 Х/ф «МОСКОВСКИЕ ТАЙНЫ. СЕМЬ СЕСТЁР» 12+
16.55 Д/ф «Владислав Дворжецкий. Смертельное одиночество» 16+
18.10 Х/ф «Я ЗНАЮ ТВОИ СЕКРЕТЫ-2» 12+
22.30 Вся правда 16+
23.05 Д/ф «90-е. Ритуальный Клондайк» 16+
00.35, 02.55 Петровка, 38 16+
00.55 Д/с «Приговор» 16+
01.35 Д/ф «Марина Голуб. Напролом» 16+
02.15 Д/ф «Последние залпы» 12+

ПЯТЫЙ
05.00, 09.00, 13.00, 17.30, 03.15 Известия 16+
05.25, 06.05 Т/с «УЛИЦЫ РАЗБИТЫХ ФОНАРЕЙ» 16+
06.55, 07.50, 08.50, 09.25, 10.15, 11.10, 12.05, 13.25, 13.40, 14.35, 15.35, 16.25 Т/с «ПУЛЯ» 16+
08.55 Знание - сила 0+
12.55 Возможно всё 0+
17.45, 18.50 Т/с «БАЛАБОЛ» 16+
19.50, 20.40, 21.30, 22.20, 00.30 Т/с «СЛЕД» 16+
23.10 Т/с «ВЕЛИКОЛЕПНАЯ ПЯТЁРКА-4» 16+
00.00 Известия. Итоговый выпуск 16+
01.15, 02.20, 03.25 Т/с «ПРОКУРОРСКАЯ ПРОВЕРКА» 16+
04.20 Т/с «ДЕТЕКТИВЫ» 16+

СТС
06.00, 05.50 Ералаш 0+
06.15 М/с «Три кота» 0+
07.00 М/с «Том и Джерри» 0+
08.00, 18.30, 19.00, 19.30 Т/с «РОДКОМ» 16+
09.00 Уральские пельмени. СмехBook 16+
11.05 Х/ф «ДОБРО ПОЖАЛОВАТЬ В РАЙ-2! РИФ» 16+
12.55 Х/ф «ХЭНКОК» 16+
14.45 Т/с «ДЫЛДЫ» 16+
20.00, 21.05 Полный блэкаут 16+
22.20 Х/ф «КОНСТАНТИН. ПОВЕЛИТЕЛЬ ТЬМЫ» 16+
00.45 Х/ф «КРАСАВИЦА И ЧУДОВИЩЕ» 16+
02.45 6 кадров 16+
05.20 Мультфильмы 0+

РЕН-ТВ
05.00 Территория заблуждений с Игорем Прокопенко 16+
06.00 Документальный проект 16+
07.00 С бодрым утром! 16+
08.30, 12.30, 16.30, 19.30, 23.00 Новости 16+
09.00, 15.00 Д/ф «Засекреченные списки» 16+
11.00 Как устроен мир с Тимофеем Баженовым 16+
12.00, 16.00, 19.00 112 16+
13.00 Загадки человечества с Олегом Шишкиным 16+
14.00 Невероятно интересные истории 16+
17.00, 04.05 Тайны Чапман 16+
18.00 Самые шокирующие гипотезы 16+
20.00 Х/ф «ГЕОШТОРМ» 16+
22.05 Водить по-русски 16+
23.30 Знаете ли вы, что? 16+
00.30 Х/ф «СЛОМАННАЯ СТРЕЛА» 16+
02.25 Х/ф «ЖЕНА АСТРОНАВТА» 16+

МАТЧ-ТВ
06.00, 09.00, 11.25, 15.00, 17.50, 20.45 Новости 12+
06.05, 22.30 Все на Матч! Прямой эфир 12+
09.05, 11.30 Специальный репортаж 12+
09.25 Игры Титанов 12+
10.20 Профессиональный бокс. Флойд Мэйвезер против Виктора Ортиса. Трансляция из США 16+
11.50 «Есть тема!» Прямой эфир 12+
12.50 Американский футбол. Лига легенд. Женщины. «Омаха Харт» - «Нэшвилл Найтс» 16+
13.50 МатчБол 16+
14.20, 15.05 Х/ф «УБОЙНАЯ КОМАНДА» 16+
16.40, 17.55 Х/ф «БОЙ С ТЕНЬЮ» 16+
19.35, 20.50 Х/ф «БОЙ С ТЕНЬЮ 2» 16+
23.15 Легенды бокса с Владимиром Познером 16+
00.50 Профессиональный бокс. Мэнни Пакьяо против Йорденисса Угаса. Трансляция из США 16+
02.30 Спортивный детектив. Шахматная война 12+
03.20 Правила игры 12+
03.45 Новости 0+
03.50 Голевая неделя 0+
04.15 Х/ф «ЧЕМПИОНЫ. БЫСТРЕЕ. ВЫШЕ. СИЛЬНЕЕ» 6+

ЗВЕЗДА
07.00 Сегодня утром 12+
09.00, 13.00, 18.00, 21.15 Новости дня 12+
09.20, 23.40 Х/ф «ЧЕРНЫЙ ПРИНЦ» 12+
11.20, 21.25 Открытый эфир 12+
13.25, 14.05, 03.40, 05.10 Т/с «НЕБО В ОГНЕ» 16+
14.00 Военные новости 12+
18.30 Специальный репортаж 12+
18.50 Д/с «На острие прорыва. Сапёры особого назначения» 16+
19.40 Легенды армии 12+
20.25 Улика из прошлого 16+
23.05 Между тем 12+
01.30 Х/ф «ВНИМАНИЕ! ВСЕМ ПОСТАМ...» 12+
02.50 Д/ф «Атака мертвецов» 12+
03.15 Д/с «Москва фронту» 16+

СРЕДА 10 ноября

ПЕРВЫЙ
05.00, 09.25 Доброе утро 12+
09.00, 12.00, 15.00, 03.00 Новости 12+
09.50 Жить здорово! 16+
10.55 Модный приговор 6+
12.15, 17.00, 01.05, 03.05 Время покажет 16+
15.15 Давай поженимся! 16+
16.00 Мужское / Женское 16+
18.00 Вечерние новости 16+
18.40 На самом деле 16+
19.45 Пусть говорят 16+
21.00 Время 16+
21.30 Т/с «ВОСКРЕСЕНСКИЙ» 16+
23.40 Вечерний Ургант 16+
00.00 Т/с «МАТА ХАРИ» 16+

РОССИЯ 1
05.00, 09.30 Утро России 12+
09.00, 14.30, 21.05 Местное время. Вести-Кострома 12+
09.55 О самом главном 12+
11.00, 14.00, 17.00, 20.00 Вести 12+

ГТРК «Кострома» на канале «Россия 1»
5.07, 5. 35, 6.07, 6.35, 7.07, 7.35, 8.07, 8.35 Местное время. Вести. Утро 12+
9.00, 14.30, 21.05 Местное время. Вести-Кострома 12+
9.30 Утро России. Кострома 12+

11.30 Судьба человека с Борисом Корчевниковым 12+
12.40, 18.40 60 минут 12+
14.55 Т/с «ТАЙНЫ СЛЕДСТВИЯ» 16+
17.15 Андрей Малахов. Прямой эфир 16+
21.20 Т/с «СЕДЬМАЯ СИМФОНИЯ» 12+
23.40 Вечер с Владимиром Соловьёвым 12+
02.20 Т/с «БЕСЫ» 12+
03.30 Т/с «ЛИЧНОЕ ДЕЛО» 16+

РОССИЯ 24
17.30 Вести-Кострома 12+
17.45 Вести интервью 12+
21.00 По зову сердца 12+
21.15 Музей 6+

РОССИЯ К
06.30, 07.00, 07.30, 08.30, 10.00, 15.00, 19.30, 23.30 Новости культуры 16+
06.35 Пешком... 12+
07.05, 20.05 Правила жизни 12+
07.35, 00.40 Д/с «Легенды и мифы - величайшие тайны человечества» 12+
08.35, 12.05 Цвет времени 12+
08.45 Легенды мирового кино 12+
09.10, 20.50 Т/с «СИМФОНИЧЕСКИЙ РОМАН» 12+
10.15 Наблюдатель 12+
11.10, 23.50 Д/ф «XX век» 12+
12.25 Спектакль «Амфитрион» 12+
14.45 Д/с «Первые в мире» 12+
15.05 Новости. Подробно. Кино 12+
15.20 Эдисон Денисов «Лазарь, или Торжество воскрешения» 12+
15.50 Белая студия 12+
16.35, 22.25 Евангелие Достоевского 12+
17.40, 01.35 Московский театр «Новая опера» 12+
18.35 Д/с «Ступени цивилизации» 12+
19.45 Главная роль 12+
20.30 Спокойной ночи, малыши! 0+
21.40 Власть факта 12+
02.30 Д/ф «Ромен в камне» 12+

НТВ
05.00 Т/с «МУХТАР. НОВЫЙ СЛЕД» 16+
06.30 Утро. Самое лучшее 16+
08.00, 10.00, 13.00, 16.00, 19.00, 23.35 Сегодня 16+
08.25, 10.25 Х/ф «МОРСКИЕ ДЬЯВОЛЫ. СМЕРЧ. СУДЬБЫ» 16+
13.25 Чрезвычайное происшествие 16+
14.00 Место встречи 16+
16.25 За гранью 16+
17.30 ДНК 16+
18.35, 19.40 Х/ф «ПО ТУ СТОРОНУ СМЕРТИ» 16+
21.20 Т/с «СКОРАЯ ПОМОЩЬ» 16+
23.55 Поздняков 16+
00.10 Т/с «ВЫСОКИЕ СТАВКИ» 16+
03.30 Х/ф «ОТДЕЛ» 16+

РУСЬ
06.00, 07.00, 08.00, 11.00, 14.00, 17.00, 19.00, 21.30, 00.00 Время новостей 16+
06.05 Дорогами народных традиций 0+
06.30, 01.20 Д/с «Русь» 12+
07.05, 21.05 Время интервью 16+
07.30 Знай наших 12+
08.05 Проспавших нет 12+
09.00 Мультсериал 0+
09.20 Д/с «Руссо туристо» 16+
10.10, 17.15 Т/с «ЧЁРНЫЕ ВОЛКИ» 16+
11.15 Д/с «Подлинная итория русской революции» 16+
12.10, 20.15 Т/с «ПОСЛЕДНИЙ ИЗ МАГИКЯН» 12+
13.00, 00.30 Т/с «НЕФОРМАТ» 16+
14.15 Огород круглый год 0+
14.45 Земский доктор 12+
15.00 Х/ф «ПАГАНИНИ» 12+
18.10, 19.25 Т/с «ОРЛОВА И АЛЕКСАНДРОВ» 16+
22.00 Х/ф «ЭКЗАМЕН ДЛЯ ДВОИХ» 12+

ОТР
06.00, 17.30 Д/ф «Послушаем вместе» 12+
06.25, 23.55 Д/с «Дневник Достоевского» 12+
06.55, 15.15, 00.35 Среда обитания 12+
07.15, 15.35 Календарь 12+
08.00 ОТРажение-1 16+
10.00, 13.00, 15.00, 19.00 Новости 12+
10.15 Х/ф «СЫНОК» 12+
12.00 ОТРажение-2 16+
16.20, 21.00, 04.50 Прав!Да? 12+
17.00 Д/ф «Личность в истории» 12+
18.00, 19.30, 01.00 ОТРажение-3 16+
21.40 Х/ф «ЛЕКАРСТВО ПРОТИВ СТРАХА» 16+
23.25 Гамбургский счёт 12+
00.20 Большая страна 12+
03.20 Потомки 12+
03.50 Домашние животные 12+
04.20 Д/ф «Книжные аллеи. Адреса и строки» 6+
05.30 Фигура речи 12+

ДОМАШНИЙ
06.30, 06.20 6 кадров 16+
06.50 Д/с «Реальная мистика» 12+
07.50, 05.30 По делам несовершеннолетних 16+
08.55 Давай разведёмся! 16+
10.00, 03.50 Тест на отцовство 16+
12.10, 03.00 Д/с «Понять. Простить» 16+
13.15, 02.10 Д/с «Порча» 16+
13.45, 02.35 Д/с «Знахарка» 16+
14.20 Д/с «Верну любимого» 16+
14.55, 19.00 Х/ф «ЖЕНСКИЙ ДОКТОР - 5» 16+
23.10 Х/ф «ПОДКИДЫШИ» 16+
01.10 Д/с «Реальная мистика» 16+

ТВЦ
06.00 Настроение 12+
08.10 Доктор И... 16+
08.40 Х/ф «ШЕРЛОК ХОЛМС И ДОКТОР ВАТСОН» 0+
11.30, 14.30, 17.50, 22.00, 00.00 События 12+
11.50 Т/с «КОЛОМБО» 12+
13.40, 05.20 Мой герой 12+
14.50 Город новостей 12+
15.05, 03.10 Х/ф «МОСКОВСКИЕ ТАЙНЫ. ОПАСНЫЙ ПЕРЕПЛЁТ» 12+
16.55 Д/ф «Наталья Богунова. Тайное безумие» 16+
18.10 Х/ф «Я ЗНАЮ ТВОИ СЕКРЕТЫ. ХАМЕЛЕОН» 12+
22.30 Д/с «Обложка» 16+
23.05 Д/ф «Защитники» 16+
00.35, 02.55 Петровка, 38 16+
00.55 Прощание 16+
01.35 Знак качества 16+
02.15 Д/ф «Ошибка президента Клинтона» 12+
04.40 Д/ф «Эдуард Хиль. Короли не уходят» 12+

ПЯТЫЙ
05.00, 09.00, 13.00, 17.30, 03.05 Известия 16+
05.45, 06.30, 07.25 Т/с «УЛИЦЫ РАЗБИТЫХ ФОНАРЕЙ» 16+
08.30, 09.25, 10.00, 11.00, 11.55 Т/с «НАЗАД В СССР» 16+
12.55 Знание - сила 0+
13.25, 14.25, 15.25, 16.25 Т/с «БОЕВАЯ ЕДИНИЧКА» 16+
17.45, 18.45 Т/с «БАЛАБОЛ» 16+
19.50, 20.40, 21.25, 22.20, 00.30 Т/с «СЛЕД» 16+
23.10 Т/с «ВЕЛИКОЛЕПНАЯ ПЯТЁРКА-4» 16+
00.00 Известия. Итоговый выпуск 16+
01.15, 02.15, 03.15 Т/с «ПРОКУРОРСКАЯ ПРОВЕРКА» 16+
04.10 Т/с «ДЕТЕКТИВЫ» 16+
04.35 Т/с «ЛЮТЫЙ» 16+

СТС
06.00, 05.50 Ералаш 0+
06.15 М/с «Три кота» 0+
07.00 М/с «Том и Джерри» 0+
08.00, 18.30, 19.00, 19.30 Т/с «РОДКОМ» 16+
09.00 Уральские пельмени. СмехBook 16+
10.10, 02.35 Х/ф «КАК ОТДЕЛАТЬСЯ ОТ ПАРНЯ ЗА 10 ДНЕЙ» 12+
12.35 Х/ф «ЗНАКОМСТВО С РОДИТЕЛЯМИ» 16+
14.45 Т/с «ДЫЛДЫ» 16+
20.00 Х/ф «ВАРКРАФТ» 16+
22.30 Х/ф «ХИЩНИК» 16+
00.40 Х/ф «ХИЩНИК 2» 16+
04.20 6 кадров 16+
05.20 Мультфильмы 0+

РЕН-ТВ
05.00 Территория заблуждений с Игорем Прокопенко 16+
06.00 Документальный проект 16+
07.00 С бодрым утром! 16+
08.30, 12.30, 16.30, 19.30, 23.00 Новости 16+
09.00, 15.00 Д/ф «Засекреченные списки» 16+
11.00 Как устроен мир с Тимофеем Баженовым 16+
12.00, 16.00, 19.00 112 16+
13.00, 23.30 Загадки человечества с Олегом Шишкиным 16+
14.00 Невероятно интересные истории 16+
17.00, 03.20 Тайны Чапман 16+
18.00, 02.30 Самые шокирующие гипотезы 16+
20.00 Х/ф «ТЁМНАЯ БАШНЯ» 16+
21.50 Смотреть всем! 16+
00.30 Х/ф «ЗОЛОТО ДУРАКОВ» 16+

МАТЧ-ТВ
06.00, 09.00, 11.25, 15.00, 17.50, 20.45 Новости 12+
06.05, 22.20 Все на Матч! Прямой эфир 12+
09.05, 11.30 Специальный репортаж 12+
09.25 Игры Титанов 12+
10.20 Смешанные единоборства. АСА. Абдул-Азиз Абдулвахабов против Хакрана Диаса. Трансляция из Москвы 16+
11.50 «Есть тема!» Прямой эфир 12+
12.50 Американский футбол. Лига легенд. Женщины. «Денвер Дрим» - «Сиэтл Мист» 16+
13.50, 15.05 Х/ф «БОЙ С ТЕНЬЮ» 16+
16.45, 17.55 Х/ф «БОЙ С ТЕНЬЮ 2» 16+
19.35, 20.50 Х/ф «БОЙ С ТЕНЬЮ 3» 16+
23.15 Легенды бокса с Владимиром Познером 16+
00.50 Профессиональный бокс. Сауль Альварес против Калеба Планта. Трансляция из США 16+
02.30 Спортивный детектив. Эверест, тайна советской экспедиции 12+
03.20 Голевая неделя РФ 0+
03.45 Новости 0+
03.50 Третий тайм 12+
04.15 Х/ф «ДИГГСТАУН» 16+

ЗВЕЗДА
07.00 Сегодня утром 12+
09.00, 13.00, 18.00, 21.15 Новости дня 12+
09.25, 23.40 Х/ф «ВЕРСИЯ ПОЛКОВНИКА ЗОРИНА» 12+
11.20, 21.25 Открытый эфир 12+
13.25, 14.05, 03.40, 05.15 Т/с «НЕБО В ОГНЕ» 16+
14.00 Военные новости 12+
18.30 Специальный репортаж 12+
18.50 Д/с «На острие прорыва. Сапёры особого назначения» 16+
19.40 Главный день 12+
20.25 Д/с «Секретные материалы» 12+
23.05 Между тем 12+
01.25 Х/ф «ПРИКАЗАНО ВЗЯТЬ ЖИВЫМ» 12+
02.50 Х/ф «И БЫЛА НОЧЬ...» 12+
03.15 Д/с «Москва фронту» 16+

ЧЕТВЕРГ 11 ноября

ПЕРВЫЙ
05.00, 09.25 Доброе утро 12+
09.00, 12.00, 15.00, 03.00 Новости 12+
09.50 Жить здорово! 16+
10.55 Модный приговор 6+
12.15, 17.00, 01.35, 03.05 Время покажет 16+
15.15 Давай поженимся! 16+
16.00 Мужское / Женское 16+
18.00 Вечерние новости 16+
18.40 На самом деле 16+
19.45 Пусть говорят 16+
21.00 Время 16+
21.30 Т/с «ВОСКРЕСЕНСКИЙ» 16+
23.35 Вечерний Ургант 16+
00.00 Между адом и раем 16+

РОССИЯ 1
05.00, 09.30 Утро России 12+
09.00, 14.30, 19.35 Местное время. Вести-Кострома 12+
09.55 О самом главном 12+

ГТРК «Кострома» на канале «Россия 1»
5.07, 5. 35, 6.07, 6.35, 7.07, 7.35, 8.07, 8.35 Местное время. Вести. Утро 12+
9.00, 14.30, 21.05 Местное время. Вести-Кострома 12+
9.30 Утро России. Кострома 12+

11.00, 14.00, 17.00, 18.35 Вести 12+
11.30 Судьба человека с Борисом Корчевниковым 12+
12.40, 17.15 60 минут 12+
14.55 Т/с «ТАЙНЫ СЛЕДСТВИЯ» 16+
19.50 Футбол. Отборочный матч Чемпионата мира - 2022 г. Россия - Кипр. Прямая трансляция из Санкт-Петербурга 12+
22.00 Т/с «СЕДЬМАЯ СИМФОНИЯ» 12+
00.00 Вечер с Владимиром Соловьёвым 12+
02.20 Т/с «БЕСЫ» 12+

РОССИЯ 24»
17.30 Вести-Кострома 12+
17.45, 21.00 Вести интервью 12+

РОССИЯ К
06.30, 07.00, 07.30, 08.30, 10.00, 15.00, 19.30, 23.30 Новости культуры 16+
06.35 Пешком... 12+
07.05 Правила жизни 12+
07.35 Д/с «Легенды и мифы - величайшие тайны человечества» 12+
08.35 Дороги старых мастеров 12+
08.45 Легенды мирового кино 12+
09.10, 20.50 Т/с «СИМФОНИЧЕСКИЙ РОМАН» 12+
10.15 Наблюдатель 12+
11.10, 23.50 XX век 12+
12.20, 02.40 Цвет времени 12+
12.25 Спектакль «Пристань» 12+
14.15 Искусственный отбор 12+
15.05 Новости. Подробно. Театр 12+
15.20 Моя любовь - Россия! 12+
15.50 2 Верник 2 12+
16.35, 22.25 Евангелие Достоевского 12+
17.40 Московский театр «Новая опера» 12+
18.35 Д/ф «Ступени цивилизации» 12+
19.45 Главная роль 12+
20.05 Открытая книга 12+
20.30 Спокойной ночи, малыши! 0+
21.40 Энигма. Михаэль Фолле 12+
00.55 Д/ф «Друиды. Тайна кельтских жрецов» 12+
01.50 Концерт в Московском международном Доме музыки 12+

НТВ
05.00 Т/с «МУХТАР. НОВЫЙ СЛЕД» 16+
06.30 Утро. Самое лучшее 16+
08.00, 10.00, 13.00, 16.00, 19.00, 23.35 Сегодня 16+
08.25, 10.25 Х/ф «МОРСКИЕ ДЬЯВОЛЫ. СМЕРЧ. СУДЬБЫ» 16+
13.25 Чрезвычайное происшествие 16+
14.00 Место встречи 16+
16.25 За гранью 16+
17.30 ДНК 16+
18.35, 19.40 Х/ф «ПО ТУ СТОРОНУ СМЕРТИ» 16+
21.20 Т/с «СКОРАЯ ПОМОЩЬ» 16+
23.55 ЧП. Расследование 16+
00.30 Захар Прилепин. Уроки русского 12+
01.00 Мы и наука. Наука и мы 12+
01.50 Х/ф «СХВАТКА» 16+
03.30 Х/ф «ОТДЕЛ» 16+

РУСЬ
06.00, 07.00, 08.00, 11.00, 14.00, 17.00, 19.00, 21.30, 00.00 Время новостей 16+
06.05 Дорогами народных традиций 0+
06.30, 01.20 Д/с «Русь» 12+
07.05, 14.15 Время интервью 16+
07.30 Спросим лично 16+
08.05 Проспавших нет 12+
09.00 Мультсериал 0+
09.20 Д/с «Руссо туристо» 16+
10.10, 17.15 Т/с «ЧЁРНЫЕ ВОЛКИ» 16+
11.15 Д/с «Планета вкусов» 12+
12.10, 20.15 Т/с «ПОСЛЕДНИЙ ИЗ МАГИКЯН» 12+
13.00, 00.30 Т/с «НЕФОРМАТ» 16+
15.00 Х/ф «ЭКЗАМЕН ДЛЯ ДВОИХ» 12+
18.10, 19.25 Т/с «ОРЛОВА И АЛЕКСАНДРОВ» 16+
21.05 Огород круглый год 0+
22.00 Х/ф «УЦЕЛЕВШИЙ» 16+

ОТР
06.00, 17.30 Д/ф «Послушаем вместе» 12+
06.25, 00.00 Д/с «Дневник Достоевского» 12+
06.55, 15.15, 00.35 Среда обитания 12+
07.15, 15.35 Календарь 12+
08.00 ОТРажение-1 16+
10.00, 13.00, 15.00, 19.00 Новости 12+
10.10 Большая страна 12+
10.25 Х/ф «ЛЕКАРСТВО ПРОТИВ СТРАХА» 16+
12.00 ОТРажение-2 16+
16.20, 21.00, 04.50 Прав!Да? 12+
17.00 Д/ф «Личность в истории» 12+
18.00, 19.30, 01.00 ОТРажение-3 16+
21.40 Х/ф «СКВЕРНЫЙ АНЕКДОТ» 0+
23.30 Фигура речи 12+
03.20 Потомки 12+
03.50 Домашние животные 12+
04.20 Д/ф «Книжные аллеи. Адреса и строки» 6+
05.30 Дом «Э» 12+

ДОМАШНИЙ
06.30, 06.15 6 кадров 16+
06.45, 01.05 Д/с «Реальная мистика» 16+
07.40 По делам несовершеннолетних 16+
08.50 Давай разведёмся! 16+
09.55, 04.10 Тест на отцовство 16+
12.10, 03.20 Д/с «Понять. Простить» 16+
13.15, 02.30 Д/с «Порча» 16+
13.45, 02.55 Д/с «Знахарка» 16+
14.15, 02.00 Д/с «Верну любимого» 16+
14.55, 19.00 Х/ф «ЖЕНСКИЙ ДОКТОР - 5» 16+
23.00 Х/ф «ПОДКИДЫШИ» 16+
05.50 Домашняя кухня 16+

ТВЦ
06.00 Настроение 12+
08.10 Доктор И... 16+
08.45 Х/ф «ПРИКЛЮЧЕНИЯ ШЕРЛОКА ХОЛМСА И ДОКТОРА ВАТСОНА» 0+
11.30, 14.30, 17.50, 22.00, 00.00 События 12+
11.50 Т/с «КОЛОМБО» 12+
13.40, 05.20 Мой герой 12+
14.50 Город новостей 12+
15.05, 03.10 Х/ф «МОСКОВСКИЕ ТАЙНЫ. ГРАФСКИЙ ПАРК» 12+
16.55 Д/ф «Александр Демьяненко. Я вам не Шурик!» 16+
18.10 Х/ф «Я ЗНАЮ ТВОИ СЕКРЕТЫ. РИМСКИЙ ПАЛАЧ» 12+
22.30 10 самых... 16+
23.05 Д/ф «Актёрские драмы. Выйти замуж за режиссёра» 12+
00.35 Петровка, 38 16+
00.55 Д/ф «Блудный сын президента» 16+
01.35 Специальный репортаж 16+
02.05 Д/ф «Убийство, оплаченное нефтью» 12+
02.45 Осторожно, мошенники! 16+
04.40 Д/ф «Вячеслав Шалевич. Позднее счастье Казановы» 12+

ПЯТЫЙ
05.00, 09.00, 13.00, 17.30, 03.05 Известия 16+
05.25, 05.50, 06.40, 07.35, 09.25, 10.20, 11.15, 12.05 Т/с «ЛЮТЫЙ» 16+
08.35 День ангела 0+
13.25, 14.25, 15.25, 16.25 Т/с «НАРКОМОВСКИЙ ОБОЗ» 16+
17.45, 18.50 Т/с «БАЛАБОЛ» 16+
19.50, 20.40, 21.25, 22.20, 00.30 Т/с «СЛЕД» 16+
23.10 Т/с «ВЕЛИКОЛЕПНАЯ ПЯТЁРКА-4» 16+
00.00 Известия. Итоговый выпуск 16+
01.15, 02.20, 03.20 Т/с «ПРОКУРОРСКАЯ ПРОВЕРКА» 16+
04.10, 04.35 Т/с «ДЕТЕКТИВЫ» 16+

СТС
06.00, 05.50 Ералаш 0+
06.15 М/с «Три кота» 0+
07.00 М/с «Том и Джерри» 0+
08.00, 18.30, 19.00, 19.30 Т/с «РОДКОМ» 16+
09.00 Уральские пельмени. СмехBook 16+
10.15 Х/ф «ЗНАКОМСТВО С РОДИТЕЛЯМИ» 16+
12.25 Х/ф «ЗНАКОМСТВО С ФАКЕРАМИ» 12+
14.45 Т/с «ДЫЛДЫ» 16+
20.00 Х/ф «ВАЛЕРИАН И ГОРОД ТЫСЯЧИ ПЛАНЕТ» 16+
22.50 Х/ф «ВАРКРАФТ» 16+
01.10 Купите это немедленно! 16+
02.10 Х/ф «ДОБРО ПОЖАЛОВАТЬ В РАЙ-2! РИФ» 16+
03.35 6 кадров 16+
05.20 Мультфильмы 0+

РЕН-ТВ
05.00, 06.00 Документальный проект 16+
07.00 С бодрым утром! 16+
08.30, 12.30, 16.30, 19.30, 23.00 Новости 16+
09.00, 15.00 Д/ф «Засекреченные списки» 16+
11.00 Как устроен мир с Тимофеем Баженовым 16+
12.00, 16.00, 19.00 112 16+
13.00, 23.30 Загадки человечества с Олегом Шишкиным 16+
14.00 Невероятно интересные истории 16+
17.00, 03.25 Тайны Чапман 16+
18.00, 02.40 Самые шокирующие гипотезы 16+
20.00 Х/ф «ЛИГА ВЫДАЮЩИХСЯ ДЖЕНТЛЬМЕНОВ» 12+
22.05 Смотреть всем! 16+
00.30 Х/ф «ИЗ АДА» 18+

МАТЧ-ТВ
06.00, 09.00, 11.25, 15.00, 17.50 Новости 12+
06.05, 19.00, 21.50, 00.45 Все на Матч! Прямой эфир 12+
09.05, 11.30 Специальный репортаж 12+
09.25 Игры Титанов 12+
10.20 Профессиональный бокс. Флойд Мэйвезер против Рикки Хаттона. Трансляция из США 16+
11.50 «Есть тема!» Прямой эфир 12+
12.50 Американский футбол. Лига легенд. Женщины. «Атланта Стим» - «Чикаго Блисс» 16+
13.50, 15.05 Х/ф «ДОМ ЛЕТАЮЩИХ КИНЖАЛОВ» 0+
16.20, 17.55 Х/ф «БОЙ С ТЕНЬЮ 3» 16+
19.25 Хоккей. Евротур. «Кубок Карьяла». Россия - Финляндия. Прямая трансляция 12+
22.35 Футбол. Чемпионат мира- 2022 г. Отборочный турнир. Греция - Испания. Прямая трансляция 12+
01.20 Баскетбол. Евролига. Мужчины. ЦСКА (Россия) - «Маккаби» (Израиль) 0+
01.55 Футбол. Чемпионат мира- 2022 г. Отборочный турнир. Парагвай - Чили. Прямая трансляция 12+
04.00 Баскетбол. Евролига. Мужчины. «Панатинаикос» (Греция) - УНИКС (Россия) 0+
04.55 Футбол. Чемпионат мира- 2022 г. Отборочный турнир. Перу - Боливия. Прямая трансляция 12+

ЗВЕЗДА
07.00 Сегодня утром 12+
09.00, 13.00, 18.00, 21.15 Новости дня 12+
09.25 Х/ф «РАССЕЯННЫЙ» 12+
11.20, 21.25 Открытый эфир 12+
13.25, 14.05, 03.40, 05.15 Т/с «НЕБО В ОГНЕ» 16+
14.00 Военные новости 12+
18.30 Специальный репортаж 12+
18.50 Д/с «На острие прорыва. Сапёры особого назначения» 16+
19.40 Легенды телевидения 12+
20.25 Код доступа 12+
23.05 Между тем 12+
23.40 Х/ф «БЕЛОРУССКИЙ ВОКЗАЛ» 12+
01.40 Х/ф «ПРАВДА ЛЕЙТЕНАНТА КЛИМОВА» 12+
03.05 Д/ф «Выбор Филби» 12+

ПЯТНИЦА 12 ноября

ПЕРВЫЙ
05.00, 07.40, 09.25 Доброе утро 12+
06.30 «Горячий лед». Гран-при 2021 г. Токио. Фигурное катание. Пары. Короткая программа. Прямой эфир из Японии 12+
09.00, 12.00, 15.00 Новости 12+
09.50 Жить здорово! 16+
10.55 «Горячий лед». Гран-при 2021 г. Токио. Фигурное катание. Женщины. Короткая программа. Прямой эфир из Японии 12+
12.15, 17.00 Время покажет 16+
15.15, 03.40 Давай поженимся! 16+
16.00, 04.20 Мужское / Женское 16+
18.00 Вечерние новости 16+
18.40 Человек и закон 16+
19.45 Поле чудес 16+
21.00 Время 16+
21.30 Голос 12+
23.25 Вечерний Ургант 16+
00.20 Д/ф «Дэниел Дэй-Льюис. Наследник» 16+
01.20 Вечерний Unplugged 16+
02.05 Наедине со всеми 16+
02.50 Модный приговор 6+
05.40 Россия от края до края 12+

РОССИЯ 1
05.00, 09.30 Утро России 12+
09.00, 14.30, 20.45 Местное время. Вести-Кострома 12+

ГТРК «Кострома» на канале «Россия 1»
5.07, 5. 35, 6.07, 6.35, 7.07, 7.35, 8.07, 8.35 Местное время. Вести. Утро 12+
9.00, 14.30, 21.05 Местное время. Вести-Кострома 12+
9.30 Утро России. Кострома 12+

09.55 О самом главном 12+
11.00, 14.00, 17.00, 20.00 Вести 12+
11.30 Судьба человека с Борисом Корчевниковым 12+
12.40, 18.40 60 минут 12+
14.55 Т/с «ТАЙНЫ СЛЕДСТВИЯ» 16+
17.15 Андрей Малахов. Прямой эфир 16+
21.00 Юморина- 2021 г 16+
23.00 Веселья час 16+
00.50 Х/ф «ГОРОДСКАЯ РАПСОДИЯ» 12+
04.10 Т/с «ЛИЧНОЕ ДЕЛО» 16+

РОССИЯ 24
17.30 Вести-Кострома 12+
17.45 Творческие люди 12+
21.00 Живи как хозяин 12+ Все о ЖКХ 16+

РОССИЯ К
06.30, 07.00, 07.30, 08.30, 10.00, 15.00, 19.30, 23.30 Новости культуры 16+
06.35 Пешком... 12+
07.05 Правила жизни 12+
07.35 Д/ф «Друиды. Тайна кельтских жрецов» 12+
08.35, 14.40 Цвет времени 12+
08.45 Легенды мирового кино 12+
09.10 Т/с «СИМФОНИЧЕСКИЙ РОМАН» 12+
10.15 Х/ф «ЧЕТЫРЕ ВИЗИТА САМУЭЛЯ ВУЛЬФА» 12+
11.55 Открытая книга 12+
12.25 Спектакль «Пристань» 12+
13.55, 18.45 Острова 12+
15.05 Письма из провинции 12+
15.35 Энигма. Михаэль Фолле 12+
16.20 Д/с «Первые в мире» 12+
16.35 Евангелие Достоевского 12+
17.35 Д/ф «Ромен в камне» 12+
18.05 Царская ложа 12+
19.45 Линия жизни 12+
20.40 Х/ф «ИДИОТ» 12+
22.40 2 Верник 2 12+
23.50 Д/ф «Слово первое» 12+
00.20 Х/ф «ТРЕХГРОШОВЫЙ ФИЛЬМ» 12+
02.25 М/ф «Следствие ведут Колобки» 12+

НТВ
05.00 Т/с «МУХТАР. НОВЫЙ СЛЕД» 16+
06.30 Утро. Самое лучшее 16+
08.00, 10.00, 13.00, 16.00, 19.00 Сегодня 16+
08.25 Простые секреты 16+
09.00 Мои университеты. Будущее за настоящим 6+
10.25 ЧП. Расследование 16+
11.00 Х/ф «МОРСКИЕ ДЬЯВОЛЫ. СМЕРЧ. СУДЬБЫ» 16+
13.25 Чрезвычайное происшествие 16+
14.00 Место встречи 16+
16.25 ДНК 16+
17.30 Жди меня 12+
18.25, 19.40 Х/ф «МОРСКИЕ ДЬЯВОЛЫ. ДАЛЬНИЕ РУБЕЖИ» 16+
21.20 Т/с «СКОРАЯ ПОМОЩЬ» 16+
23.40 Своя правда 16+
01.25 Квартирный вопрос 0+
02.20 Агентство скрытых камер 16+
03.20 Х/ф «ОТДЕЛ» 16+

РУСЬ
06.00, 07.00, 08.00, 11.00, 14.00, 19.00, 21.30, 00.00 Время новостей 16+
06.05 Дорогами народных традиций 0+
06.30, 01.25 Д/с «Русь» 12+
07.05 Время интервью 16+
07.30 Знай наших 12+
08.05 Проспавших нет 12+
09.00 Мультсериал 0+
09.20 Д/с «Руссо туристо» 16+
10.10, 17.15 Т/с «ЧЕРНЫЕ ВОЛКИ» 16+
11.15 Д/с «Наука есть» 12+
12.10, 20.15 Т/с «ПОСЛЕДНИЙ ИЗ МАГИКЯН» 12+
13.00, 00.30 Т/с «НЕФОРМАТ» 16+
14.15 Огород круглый год 0+
15.00 Х/ф «УЦЕЛЕВШИЙ» 16+
18.10, 19.25 Т/с «ОРЛОВА И АЛЕКСАНДРОВ» 16+
21.05 Земский доктор 12+
22.00 Х/ф «ПУТЕШЕСТВИЕ НА КОН-ТИКИ» 6+

ОТР
06.00, 17.30 Д/ф «Послушаем вместе» 12+
06.25 Д/с «Дневник Достоевского» 12+
06.55, 15.15 Среда обитания 12+
07.15, 15.35 Календарь 12+
08.00 ОТРажение-1 16+
10.00, 13.00, 15.00, 19.00 Новости 12+
10.15 Х/ф «СКВЕРНЫЙ АНЕКДОТ» 0+
12.00 ОТРажение-2 16+
16.20 За дело! 12+
17.00 Д/ф «Личность в истории» 12+
18.00, 19.30 ОТРажение-3 16+
21.00 Моя история 12+
21.40 Х/ф «ИГРА В ИМИТАЦИЮ» 16+
23.35 Имею право! 12+
00.00 Д/ф «Бой» 12+
01.25 Х/ф «КРИМИНАЛЬНЫЙ ТАЛАНТ» 0+
04.05 Большая наука России 12+
04.35 Х/ф «ДАУН ХАУС» 16+

ДОМАШНИЙ
06.30, 06.10 6 кадров 16+
06.50, 02.50 Д/с «Реальная мистика» 16+
07.50 По делам несовершеннолетних 16+
08.55 Давай разведёмся! 16+
10.00 Тест на отцовство 16+
12.10, 04.55 Д/с «Понять. Простить» 16+
13.15, 04.05 Д/с «Порча» 16+
13.45, 04.30 Д/с «Знахарка» 16+
14.15, 03.40 Д/с «Верну любимого» 16+
14.55, 19.00 Х/ф «ЖЕНСКИЙ ДОКТОР - 5» 16+
23.00 Про здоровье 16+
23.15 Х/ф «АМЕТИСТОВАЯ СЕРЁЖКА» 16+
05.45 Домашняя кухня 16+

ТВЦ
06.00 Настроение 12+
08.10, 04.20 Петровка, 38 16+
08.25 Х/ф «ПРИКЛЮЧЕНИЯ ШЕРЛОКА ХОЛМСА И ДОКТОРА ВАТСОНА» 0+
09.50, 11.50 Х/ф «ПРИКЛЮЧЕНИЯ ШЕРЛОКА ХОЛМСА И ДОКТОРА ВАТСОНА. СОБАКА БАСКЕРВИЛЕЙ» 0+
11.30, 14.30, 17.50 События 12+
13.25, 15.05 Х/ф «ПРИКЛЮЧЕНИЯ ШЕРЛОКА ХОЛМСА И ДОКТОРА ВАТСОНА. СОКРОВИЩА АГРЫ» 0+
14.50 Город новостей 12+
16.55 Д/ф «Актёрские драмы. Бьёт - значит любит?» 12+
18.10 Х/ф «ЗАГАДКА ФИБОНАЧЧИ» 12+
20.00 Х/ф «ЗАГАДКА ЭЙНШТЕЙНА» 12+
22.00 В центре событий 16+
23.10 Кабаре «Чёрный кот» 16+
01.05 Д/ф «Три жизни Виктора Сухорукова» 12+
01.50 Х/ф «ПРИКЛЮЧЕНИЯ ШЕРЛОКА ХОЛМСА И ДОКТОРА ВАТСОНА. ДВАДЦАТЫЙ ВЕК НАЧИНАЕТСЯ» 12+
04.35 Д/с «Обложка» 16+
05.05 Вся правда 16+

ПЯТЫЙ
05.00, 09.00, 13.00 Известия 16+
05.45, 06.30, 07.10, 08.05 Т/с «ПРОЩАТЬСЯ НЕ БУДЕМ» 16+
09.25, 10.30, 11.40, 12.40, 13.25, 14.05, 15.10 Т/с «КРЕПКАЯ БРОНЯ» 16+
16.20, 17.25 Т/с «БАЛАБОЛ» 16+
18.30, 19.25, 20.20, 21.15, 22.05, 23.00 Т/с «СЛЕД» 16+
23.45 Светская хроника 16+
00.45, 01.25, 02.05, 02.30, 02.55, 03.20, 03.45, 04.10, 04.35 Т/с «ДЕТЕКТИВЫ» 16+

СТС
06.00, 05.50 Ералаш 0+
06.15 М/с «Три кота» 0+
07.00 М/с «Том и Джерри» 0+
08.00 Т/с «РОДКОМ» 16+
09.00 Х/ф «ЗНАКОМСТВО С ФАКЕРАМИ» 12+
11.20 Х/ф «ЗНАКОМСТВО С ФАКЕРАМИ-2» 16+
13.15 Шоу «Уральских пельменей» 16+
21.00 Х/ф «ДЕДУШКА НЕЛЁГКОГО ПОВЕДЕНИЯ» 6+
23.00 Х/ф «ДЕДУШКА ЛЁГКОГО ПОВЕДЕНИЯ» 18+
01.00 Х/ф «ДОМ» 18+
02.35 Х/ф «ХИЩНИК» 16+
04.10 6 кадров 16+
05.20 Мультфильмы 0+

РЕН-ТВ
05.00, 06.00, 09.00 Документальный проект 16+
07.00 С бодрым утром! 16+
08.30, 12.30, 16.30, 19.30 Новости 16+
11.00 Как устроен мир с Тимофеем Баженовым 16+
12.00, 16.00, 19.00 112 16+
13.00 Загадки человечества с Олегом Шишкиным 16+
14.00, 03.35 Невероятно интересные истории 16+
15.00 Д/ф «Засекреченные списки» 16+
17.00 Тайны Чапман 16+
18.00 Самые шокирующие гипотезы 16+
20.00 Х/ф «КОНГ. ОСТРОВ ЧЕРЕПА» 16+
22.15 Х/ф «МЕЖДУ НАМИ ГОРЫ» 16+
00.25 Х/ф «ПУНКТ НАЗНАЧЕНИЯ» 16+
02.10 Х/ф «ПУНКТ НАЗНАЧЕНИЯ 2» 18+

МАТЧ-ТВ
06.00 Футбол. Чемпионат мира- 2022 г. Отборочный турнир. Перу - Боливия. Прямая трансляция 12+
07.00, 09.05, 11.25, 15.00, 17.50 Новости 12+
07.05, 19.05, 22.00, 01.05 Все на Матч! Прямой эфир 12+
09.10, 11.30 Специальный репортаж 12+
09.30 Игры Титанов 12+
11.50 «Есть тема!» Прямой эфир 12+
12.50 Американский футбол. Лига легенд. Женщины. «Нэшвилл Найтс» - «Денвер Дрим» 16+
13.50, 15.05 Х/ф «ВЕЛИКИЙ МАСТЕР» 12+
16.30, 17.55 Х/ф «КРОВАВЫЙ СПОРТ» 16+
18.30 Футбол. Чемпионат мира- 2022 г. Отборочный турнир. Обзор 0+
19.50 Футбол. Чемпионат Европы- 2023 г. Молодёжные сборные. Отборочный турнир. Россия - Словакия. Прямая трансляция 12+
22.35 Футбол. Чемпионат мира- 2022 г. Отборочный турнир. Италия - Швейцария. Прямая трансляция 12+
00.45 Точная ставка 16+
01.55 Футбол. Чемпионат мира- 2022 г. Отборочный турнир. Уругвай - Аргентина. Прямая трансляция 12+
04.00 ФОРМУЛА-1. Гран-при Бразилии. Квалификация 0+
05.05 Баскетбол. Евролига. Мужчины. «Зенит» (Россия) - «Олимпиакос» (Греция) 0+

ЗВЕЗДА
07.10 Д/с «Оружие Победы» 12+
07.20, 09.20, 12.20, 13.25, 14.05, 17.25, 18.40, 21.25 Т/с «РОССИЯ МОЛОДАЯ» 12+
09.00, 13.00, 18.00, 21.15 Новости дня 12+
14.00 Военные новости 12+
23.10 Десять фотографий 12+
00.05 Х/ф «РАССЕЯННЫЙ» 12+
01.40 Х/ф «БЕЗЫМЯННАЯ ЗВЕЗДА» 12+
03.50 Х/ф «И БЫЛА НОЧЬ...» 12+
04.15 Д/ф «Мария Закревская. Драматургия высшего шпионажа» 12+
05.05 Х/ф «АЛЕКСАНДР МАЛЕНЬКИЙ» 12+

СУББОТА 13 ноября

ПЕРВЫЙ
06.20 «Горячий лед». Гран-при 2021 г. Токио. Фигурное катание. Пары. Произвольная программа. Танцы. Произвольный танец. Прямой эфир из Японии 12+
10.00, 12.00 Новости 12+
10.15 «Горячий лед». Гран-при 2021 г. Токио. Фигурное катание. Пары. Произвольная программа. Женщины. Произвольная программа. Прямой эфир из Японии 12+
12.15 «Горячий лед». Гран-при 2021 г. Токио. Фигур 12+ное катание. Женщины. Произвольная программа. Прямой эфир из Японии 12+
13.00 Видели видео? 6+
15.30 Праздничный концерт ко Дню сотрудников органов внутренних дел в Кремле 12+
17.50 Ледниковый период 0+
21.00 Время 16+
21.20 Сегодня вечером 16+
23.05 Х/ф «АРАХИСОВЫЙ СОКОЛ» 12+
00.50 Концерт «Рондо» 12+
02.35 Модный приговор 6+
03.25 Давай поженимся! 16+
04.05 Мужское / Женское 16+

РОССИЯ 1
05.00 Утро России. Суббота 12+
08.00 Местное время. Вести-Кострома 12+

ГТРК «Кострома» на канале «Россия 1»
8.00 Местное время. Вести-Кострома 12+
8.20 Местное время. Живи как хозяин. Все о ЖКХ 12+

08.20 Местное время. Суббота 12+
08.35 По секрету всему свету 12+
09.00 Формула еды 12+
09.25 Пятеро на одного 12+
10.10 Сто к одному 12+
11.00 Вести 12+
11.30 Юмор! Юмор! Юмор!!! 16+
12.30 Т/с «ЖЕНСКИЕ СЕКРЕТЫ» 16+
18.00 Привет, Андрей! 12+
20.00 Вести в субботу 16+
21.00 Х/ф «СЧАСТЬЕ СЕРАФИМЫ» 12+
01.00 Х/ф «ОДИНОЧЕСТВО» 12+

РОССИЯ К
06.30 Эдисон Денисов «Лазарь, или Торжество воскрешения» 12+
07.05 М/ф «Заколдованный мальчик» 12+
08.00 Х/ф «НЕ СОШЛИСЬ ХАРАКТЕРАМИ» 12+
09.20 Обыкновенный концерт 12+
09.50 Х/ф «ИДИОТ» 12+
11.45 Эрмитаж 12+
12.15 Черные дыры. Белые пятна 12+
13.00, 01.05 Д/ф «Приматы» 12+
13.55 Искусственный отбор 12+
14.35 Принцесса Турандот 12+
17.05 Д/ф «Слово первое» 12+
17.35 Д/с «Великие мифы. Одиссея» 12+
18.05 Х/ф «РИМСКИЕ КАНИКУЛЫ» 0+
20.00 Большой мюзикл 12+
22.00 Агора 12+
23.00 Клуб Шаболовка 37 12+
00.00 Х/ф «ДВЕ СЕСТРЫ» 16+
02.00 Искатели 12+
02.50 М/ф «Жили-были...» 12+

НТВ
05.35 Х/ф «РОДИТЕЛЬСКИЙ ДЕНЬ» 16+
07.20 Смотр 0+
08.00, 10.00, 16.00 Сегодня 16+
08.20 Готовим с Алексеем Зиминым 0+
08.50 Поедем, поедим! 0+
09.25 Едим дома 0+
10.20 Главная дорога 16+
11.00 Живая еда с Сергеем Малозёмовым 12+
12.00 Квартирный вопрос 0+
13.05 Однажды... 16+
14.00 Своя игра 0+
16.20 Следствие вели... 16+
18.00 По следу монстра 16+
19.00 Центральное телевидение 12+
20.20 Шоумаскгоон 12+
22.40 Ты не поверишь! 16+
23.45 Международная пилорама 16+
00.35 Квартирник НТВ у Маргулиса 16+
01.45 Дачный ответ 0+
02.40 Х/ф «ОТДЕЛ» 16+

РУСЬ
06.00, 07.00, 08.00 Время новостей 16+
06.05, 01.35 Д/с «Русь» 12+
06.30 Д/с «Заповедники России» 12+
07.10, 08.10 Проспавших нет. Дайджест 12+
09.00 Мультсериал 0+
09.30, 17.10 Т/с «МАМОЧКИ» 16+
10.20 Д/с «Планета на двоих» 12+
11.05 Х/ф «ПУТЕШЕСТВИЕ НА КОН-ТИКИ» 6+
12.55 Д/с «Всё как у зверей» 12+
13.20 Т/с «НЕБЕСНЫЙ СУД. ПРОДОЛЖЕНИЕ» 12+
15.00 Концерт ко Дню сотрудников органов внутренних дел РФ 16+
18.00 Т/с «ДВА ОТЦА И ДВА СЫНА» 16+
19.30 Время интервью 16+
20.00 Х/ф «БЕГЛЕЦЫ» 12+
21.25 Слава Богу, ты пришел 16+
22.15 Д/с «Не факт» 12+
23.05 Х/ф «УЦЕЛЕВШИЙ» 16+
01.05 Д/с «Добавки» 12+

ОТР
06.00, 15.05 Большая страна 12+
06.50 Домашние животные 12+
07.15 Д/ф «Книжные аллеи. Адреса и строки» 6+
07.45 Фигура речи 12+
08.10, 20.20 Вспомнить всё 12+
08.40, 16.00 Календарь 12+
09.20, 14.35 Среда обитания 12+
09.40 За дело! 12+
10.15 Новости Совета Федерации 12+
10.30 Дом «Э» 12+
11.00, 13.00, 15.00, 19.00 Новости 12+
11.05, 13.05 Т/с «ФАНТАЗИЯ БЕЛЫХ НОЧЕЙ» 12+
16.40 Д/ф «Золотая серия России» 12+
17.00 Д/ф «Путешествие в классику. Великие композиторы» 12+
18.00 Гамбургский счёт 12+
18.30 Большая наука России 12+
19.05, 05.05 ОТРажение 12+
19.55 Очень личное 12+
20.50 Х/ф «ОСТРОВ» 12+
22.45 Х/ф «ДАУН ХАУС» 16+
00.05 Х/ф «УНИЖЕННЫЕ И ОСКОРБЛЕННЫЕ» 0+
01.55 Выступление Московского камерного оркестра Musica Viva 6+
03.00 Х/ф «ПОСЛЕ ТЕБЯ» 16+

ДОМАШНИЙ
06.30 6 кадров 16+
06.35 Х/ф «ДОЛГИЙ СВЕТ МАЯКА» 16+
10.50, 02.10 Х/ф «ХУДШАЯ ПОДРУГА» 16+
18.45, 21.50 Скажи, подруга 16+
19.00 Х/ф «ЛЮБОВЬ МЕРЬЕМ» 16+
22.05 Х/ф «МОЯ ЗВЕЗДА» 16+
05.15 Д/с «Героини нашего времени» 16+
06.05 Домашняя кухня 16+

ТВЦ
05.40 Х/ф «СТРАШНАЯ КРАСАВИЦА» 12+
07.40 Православная энциклопедия 6+
08.10 Фактор жизни 12+
08.45 Х/ф «КОРОЛЕВСТВО КРИВЫХ ЗЕРКАЛ» 12+
10.00 Самый вкусный день 6+
10.30, 11.50 Х/ф «СОЛДАТ ИВАН БРОВКИН» 0+
11.30, 14.30, 23.45 События 12+
12.50, 14.50 Х/ф «ИВАН БРОВКИН НА ЦЕЛИНЕ» 12+
15.10 Х/ф «ПОЛИЦЕЙСКИЙ РОМАН» 12+
17.05 Х/ф «Я ЗНАЮ ТВОИ СЕКРЕТЫ. ГЛАДИАТОР» 12+
21.00 Постскриптум 16+
22.15 Право знать! 16+
23.55 Д/ф «90-е. Профессия - киллер» 16+
00.50 Д/с «Дикие деньги» 16+
01.30 Специальный репортаж 16+
01.55 Д/с «Обложка» 16+
02.25 Д/ф «Последний проигрыш Александра Абдулова» 16+
03.05 Д/ф «Владислав Дворжецкий. Смертельное одиночество» 16+
03.45 Д/ф «Наталья Богунова. Тайное безумие» 16+
04.25 Д/ф «Александр Демьяненко. Я вам не Шурик!» 16+
05.05 Д/ф «Актёрские драмы. Бьёт - значит любит?» 12+
05.45 Петровка, 38 16+

ПЯТЫЙ
05.00, 05.30 Т/с «ДЕТЕКТИВЫ» 16+
06.00, 06.40, 07.25, 08.15 Т/с «ВЕЛИКОЛЕПНАЯ ПЯТЁРКА-4» 16+
09.00 Светская хроника 16+
10.00, 11.05, 12.05, 13.15, 14.20, 15.20, 16.25, 17.30 Т/с «ПРОВИНЦИАЛ» 16+
18.35, 19.20, 20.05, 20.55, 21.40, 22.25, 23.15 Т/с «СЛЕД» 16+
00.00 Известия. Главное 16+
00.55, 01.50, 02.30, 03.10, 03.45, 04.25 Т/с «ПОСЛЕДНИЙ МЕНТ-2» 16+

СТС
06.00, 05.50 Ералаш 0+
06.05 М/с «М/с «Фиксики» 0+
06.25, 05.20 Мультфильмы 0+
06.45 М/с «Три кота» 0+
07.35 М/с «Спирит. Дух свободы» 6+
08.00 М/с «Лекс и Плу. Космические таксисты» 6+
08.25, 12.40 Шоу «Уральских пельменей» 16+
09.00, 09.30 ПроСто кухня 12+
10.00 Купите это немедленно! 16+
11.05 Суперлига 16+
13.55 Х/ф «ВАЛЕРИАН И ГОРОД ТЫСЯЧИ ПЛАНЕТ» 16+
16.40 Х/ф «ЛЮДИ ИКС. ТЁМНЫЙ ФЕНИКС» 16+
18.55 М/ф «Тайна Коко» 12+
21.00 Х/ф «КРАСАВИЦА И ЧУДОВИЩЕ» 16+
23.35 Х/ф «ДЕДУШКА НЕЛЁГКОГО ПОВЕДЕНИЯ» 6+
01.25 Х/ф «ДЕДУШКА ЛЁГКОГО ПОВЕДЕНИЯ» 18+
03.10 Х/ф «ХИЩНИК 2» 16+
04.50 6 кадров 16+

РЕН-ТВ
05.00 Невероятно интересные истории 16+
06.40 Х/ф «ЧЕРНИЛЬНОЕ СЕРДЦЕ» 12+
08.30 О вкусной и здоровой пище 16+
09.00 Минтранс 16+
10.00 Самая полезная программа 16+
11.00 Знаете ли вы, что? 16+
12.05 Военная тайна 16+
13.05 СОВБЕЗ 16+
14.05 Д/ф «Тайна подземелья. Как найти клад?» 16+
15.10 Д/ф «Засекреченные списки. 13 диких гипотез. Что окажется правдой?» 16+
17.10 Х/ф «ДЖОН КАРТЕР» 12+
19.45 Х/ф «ВЕНОМ» 16+
21.45 Х/ф «ХРОНИКИ РИДДИКА. ЧЁРНАЯ ДЫРА» 16+
23.55 Х/ф «ЛОВЕЦ СНОВ» 16+
02.15 Х/ф «ТРАНС» 18+
03.50 Тайны Чапман 16+

МАТЧ-ТВ
06.00 Смешанные единоборства. One FC. Саемапетч Фэйртекс против Риттевады Петчьинди. Трансляция из Сингапура 16+
07.00, 08.55, 14.15, 19.00 Новости 12+
07.05, 14.20, 19.05, 22.00, 00.45 Все на Матч! Прямой эфир 12+
09.00 Х/ф «ВЕЛИКИЙ МАСТЕР» 12+
11.30 Игры Титанов 12+
14.50 Хоккей. Евротур. «Кубок Карьяла». Россия - Швеция. Прямая трансляция 12+
17.15 Футбол. Чемпионат мира- 2022 г. Отборочный турнир. Босния и Герцеговина - Финляндия. Прямая трансляция 12+
19.50 Футбол. Чемпионат мира- 2022 г. Отборочный турнир. Норвегия - Латвия. Прямая трансляция 12+
22.35 Футбол. Чемпионат мира- 2022 г. Отборочный турнир. Франция - Казахстан. Прямая трансляция 12+
01.30 ФОРМУЛА-1. Гран-при Бразилии. Спринтерская квалификация 0+
02.05 Волейбол. Чемпионат России «Суперлига Париматч». Мужчины. «Зенит» (Санкт-Петербург) - «Зенит-Казань» 0+
03.35 Новости 0+
03.40 Гандбол. Лига чемпионов. Женщины. «Подравка» (Хорватия) - «Ростов-Дон» (Россия) 0+
05.00 Профессиональный бокс. Дэвид Бенавидес против Кайрона Дэвиса. Прямая трансляция из США 16+

ЗВЕЗДА
06.55, 08.15 Х/ф «ВСТРЕТИМСЯ У ФОНТАНА» 6+
08.00, 13.00, 18.00 Новости дня 12+
08.40 Морской бой 6+
09.45 Круиз-контроль 12+
10.15 Легенды музыки 12+
10.45 Улика из прошлого 16+
11.35 Д/с «Загадки века» 12+
12.30 Не факт! 12+
13.15 СССР. Знак качества 12+
14.05 Легенды кино 12+
14.55 Д/с «Сделано в СССР» 12+
15.10 Х/ф «ПРИСТУПИТЬ К ЛИКВИДАЦИИ» 12+
18.15 Задело! 12+
18.30 Х/ф «28 ПАНФИЛОВЦЕВ» 16+
20.55 Легендарные матчи 12+
00.25 Х/ф «ИНСПЕКТОР УГОЛОВНОГО РОЗЫСКА» 12+
02.00 Х/ф «БУДНИ УГОЛОВНОГО РОЗЫСКА» 12+
03.25 Х/ф «МЕДОВЫЙ МЕСЯЦ» 12+
04.55 Д/ф «Гагарин» 12+
05.25 Д/ф «Звездный отряд» 12+

ВОСКРЕСЕНЬЕ 14 ноября

ПЕРВЫЙ
05.05, 06.10 Петровка, 38 16+
06.00, 10.00, 12.00 Новости 12+
06.55 Играй, гармонь любимая! 12+
07.40 Часовой 12+
08.10 Здоровье 16+
09.20 Непутевые заметки 12+
10.15 Жизнь других 12+
11.15, 12.15 Видели видео? 6+
14.00 Детский КВН 6+
15.00 60 лучших 16+
16.50 Футбол. Решающий отборочный матч Чемпионата мира 2022 г. Сборная России - сборная Хорватии. Прямой эфир из Хорватии 12+
18.55 Лучше всех! Пять лет в эфире! 0+
21.00 Время 16+
22.00 Х/ф «ДАВАЙ РАЗВЕДЕМСЯ!» 16+
23.50 Тур де Франс 18+
01.45 Наедине со всеми 16+
02.30 Модный приговор 6+
03.20 Давай поженимся! 16+
04.00 Мужское / Женское 16+

РОССИЯ 1
05.20, 03.15 Д/ф «Простить за всё» 12+
07.15 Устами младенца 12+
08.00 Местное время. Воскресенье 12+
08.35 Когда все дома с Тимуром Кизяковым 12+
09.25 Утренняя почта 12+

ГТРК «Кострома» на канале «Россия 1»
8.00 Местное время. Воскресенье 12+

10.10 Сто к одному 12+
11.00 Вести 12+
11.30 Доктор Мясников 12+
12.30 Т/с «ЖЕНСКИЕ СЕКРЕТЫ» 16+
20.00 Вести недели 16+
22.00 Москва. Кремль. Путин 12+
22.40 Воскресный вечер с Владимиром Соловьёвым 12+
01.30 Х/ф «ВЕЗУЧАЯ» 12+

РОССИЯ 24
13.00 Итоги недели 12+
13.30 Живи как хозяин. Все о ЖКХ 12+
13.45 По зову сердца 12+

РОССИЯ К
06.30 Д/с «Великие мифы. Одиссея» 12+
07.05 М/ф «Волк и семеро козлят» 12+
08.20 Х/ф «ДВЕ СЕСТРЫ» 16+
09.25 Мы - грамотеи! 12+
10.05 Х/ф «РИМСКИЕ КАНИКУЛЫ» 0+
12.00, 01.10 Диалоги о животных 12+
12.45 Невский ковчег. Теория невозможного 12+
13.15 Дом ученых 12+
13.45 Абсолютный слух 12+
14.25 Игра в бисер 12+
15.10 Х/ф «НЕ СОШЛИСЬ ХАРАКТЕРАМИ» 12+
16.30 Картина мира с Михаилом Ковальчуком 12+
17.10 Линия жизни 12+
18.25 Д/ф «Вахтангов. Без купюр» 12+
19.30 Новости культуры 16+
20.10 Спектакль «Евгений Онегин» 12+
23.10 Х/ф «КИТАЙСКИЙ СИНДРОМ» 12+
01.50 Искатели 12+
02.35 М/ф «Ограбление по... 2» 12+

НТВ
04.55 Х/ф «СХВАТКА» 16+
06.35 Центральное телевидение 16+
08.00, 10.00, 16.00 Сегодня 16+
08.20 У нас выигрывают! 12+
10.20 Первая передача 16+
11.00 Чудо техники 12+
11.55 Дачный ответ 0+
13.00 НашПотребНадзор 16+
14.00 Секрет на миллион 16+
16.20 Следствие вели... 16+
18.00 Новые русские сенсации 16+
19.00 Итоги недели 16+
20.10 Суперстар! Возвращение 16+
23.00 Звезды сошлись 16+
00.40 Основано на реальных событиях 16+
03.25 Х/ф «ОТДЕЛ» 16+

РУСЬ
06.00, 06.05, 01.35 Д/с «Заповедники России» 12+
07.00 Д/с «Руссо туристо» 16+
08.00 Проспавших нет 12+
09.00 Мультсериал 0+
09.30, 17.00 Т/с «МАМОЧКИ» 16+
10.20 Д/с «Правила жизни 100-летнего человека» 12+
11.05 Концерт ко Дню сотрудников органов внутренних дел РФ 16+
13.20, 21.40 Т/с «НЕБЕСНЫЙ СУД. ПРОДОЛЖЕНИЕ» 12+
15.00 Х/ф «БЕГЛЕЦЫ» 12+
16.25, 00.45 Д/с «Человек-праздник» 12+
17.50 Д/с «Ветеринары» 12+
18.15 Т/с «ДВА ОТЦА И ДВА СЫНА» 16+
19.30 Время интервью 16+
20.00 Х/ф «МОЯ СОБАКА-ГЕРОЙ» 16+

ОТР
06.00, 15.05 Большая страна 12+
06.50, 10.30, 05.30 Домашние животные 12+
07.15 Д/ф «Книжные аллеи. Адреса и строки» 6+
07.45 Моя история 12+
08.25 От прав к возможностям 12+
08.40, 16.00 Календарь 12+
09.20, 14.35 Среда обитания 12+
09.40, 18.00 Активная среда 12+
10.05 Гамбургский счёт 12+
11.00, 13.00, 15.00 Новости 12+
11.05, 13.05 Х/ф «КРИМИНАЛЬНЫЙ ТАЛАНТ» 0+
13.50 Д/ф «Анна Достоевская. Письмо мужу» 12+
16.40 Д/ф «Золотая серия России» 12+
17.00 Д/ф «Путешествие в классику. Великие композиторы» 12+
18.30 Д/ф «Пешком в историю» 12+
19.00, 01.00 ОТРажение недели 12+
19.55 Очень личное 12+
20.20 Х/ф «ПОСЛЕ ТЕБЯ» 16+
22.15 Х/ф «ЗЕМЛЯ ОБЕТОВАННАЯ» 12+
01.55 Т/с «ФАНТАЗИЯ БЕЛЫХ НОЧЕЙ» 12+

ДОМАШНИЙ
06.30, 06.10 6 кадров 16+
06.35 Д/с «Верну любимого» 16+
10.50 Х/ф «ОДНА НА ДВОИХ» 16+
15.00 Х/ф «АМЕТИСТОВАЯ СЕРЁЖКА» 16+
18.45 Пять ужинов 16+
19.00 Х/ф «ЛЮБОВЬ МЕРЬЕМ» 16+
22.00 Про здоровье 16+
22.15 Х/ф «ДОЛГИЙ СВЕТ МАЯКА» 16+
02.15 Х/ф «ХУДШАЯ ПОДРУГА» 16+
05.20 Д/с «Героини нашего времени» 16+

ТВЦ
06.00 10 самых... 16+
06.35 Х/ф «ЗАГАДКА ФИБОНАЧЧИ» 12+
08.20 Х/ф «ЗАГАДКА ЭЙНШТЕЙНА» 12+
10.15 Выходные на колесах 6+
10.50 Страна чудес 6+
11.30, 00.05 События 12+
11.45 Праздничный концерт к Дню сотрудников органов внутренних дел 12+
13.40 Москва резиновая 16+
14.30 Московская неделя 12+
15.05 Д/ф «Звёздные вдовцы» 16+
15.55 Прощание 16+
16.50 Д/ф «Екатерина Фурцева. Жертва любви» 16+
17.40 Х/ф «Я ЗНАЮ ТВОИ СЕКРЕТЫ. АВТОЛЕДИ» 12+
21.25, 00.25 Х/ф «ВЫЙТИ ЗАМУЖ ЛЮБОЙ ЦЕНОЙ» 12+
01.15 Х/ф «И СНОВА БУДЕТ ДЕНЬ» 12+
04.30 Петровка, 38 16+
04.40 Д/ф «Она не стала королевой» 12+
05.30 Московская неделя 12+

ПЯТЫЙ
05.00, 05.50, 06.40 Т/с «УЛИЦЫ РАЗБИТЫХ ФОНАРЕЙ» 16+
07.30, 03.10 Х/ф «КЛАССИК» 16+
09.30, 10.25, 11.20, 12.20, 23.55, 00.50, 01.40, 02.25 Т/с «ДВОЙНОЙ БЛЮЗ» 16+
13.15, 14.05, 15.00, 15.55, 16.50, 17.45, 18.45, 19.35, 20.30, 21.20, 22.10, 23.05 Т/с «ФИЛИН» 16+

СТС
06.00, 05.50 Ералаш 0+
06.05 М/с «М/с «Фиксики» 0+
06.25, 05.20 Мультфильмы 0+
06.45 М/с «Три кота» 0+
07.30 М/с «Царевны» 0+
07.55 Шоу «Уральских пельменей» 16+
08.55 Рогов в деле 16+
09.55 М/ф «Тайна Коко» 12+
12.00 Полный блэкаут 16+
13.05 Форт Боярд 16+
17.00 Суперлига 16+
18.30 Х/ф «ЧЕЛОВЕК-ПАУК. ВОЗВРАЩЕНИЕ ДОМОЙ» 16+
21.15 Х/ф «ЧЕЛОВЕК-ПАУК. ВДАЛИ ОТ ДОМА» 12+
23.45 Х/ф «КОНСТАНТИН. ПОВЕЛИТЕЛЬ ТЬМЫ» 16+
02.05 Х/ф «ЗНАКОМСТВО С ФАКЕРАМИ-2» 16+

РЕН-ТВ
05.00 Тайны Чапман 16+
05.25 Х/ф «КОММАНДО» 16+
06.55 Х/ф «РОМЕО ДОЛЖЕН УМЕРЕТЬ» 16+
09.05 Х/ф «НА ГРАНИ» 16+
11.25 Х/ф «МЕЖДУ НАМИ ГОРЫ» 16+
13.30 Х/ф «ФАНТАСТИЧЕСКАЯ ЧЕТВЕРКА. ВТОРЖЕНИЕ СЕРЕБРЯНОГО СЕРФЕРА» 12+
15.25 Х/ф «ДЖОН КАРТЕР» 12+
17.55 Х/ф «ВЕНОМ» 16+
19.55 Х/ф «2012» 16+
23.00 Добров в эфире 16+
23.55 Военная тайна 16+
01.00 Самые шокирующие гипотезы 16+
04.20 Территория заблуждений с Игорем Прокопенко 16+

МАТЧ-ТВ
06.00 Профессиональный бокс. Дэвид Бенавидес против Кайрона Дэвиса. Прямая трансляция из США 16+
07.00, 09.00, 13.45 Новости 12+
07.05, 13.50, 22.00, 00.45 Все на Матч! Прямой эфир 12+
09.05 Х/ф «КРОВАВЫЙ СПОРТ» 16+
11.00 Игры Титанов 12+
14.20 Хоккей. Евротур. «Кубок Карьяла». Россия - Чехия. Прямая трансляция 12+
16.45 Хорватия - Россия. Live 16+
19.45 ФОРМУЛА-1. Гран-при Бразилии. Прямая трансляция 12+
22.35 Футбол. Чемпионат мира- 2022 г. Отборочный турнир. Испания - Швеция. Прямая трансляция 12+
01.30 Футбол. Чемпионат мира- 2022 г. Отборочный турнир. Хорватия - Россия 0+
03.20 Новости 0+
03.25 Гандбол. Лига чемпионов. Женщины. ЦСКА (Россия) - «Крим» (Словения) 0+
04.45 ФОРМУЛА-1. Гран-при Бразилии 0+

ЗВЕЗДА
06.00, 22.45 Д/с «Сделано в СССР» 12+
06.15 Х/ф «ПРИСТУПИТЬ К ЛИКВИДАЦИИ» 12+
09.00 Новости недели 12+
09.25 Служу России 12+
09.55 Военная приемка 12+
10.45 Скрытые угрозы 12+
11.30 Д/с «Секретные материалы» 12+
12.20 Код доступа 12+
13.10 Д/с «Война миров» 16+
14.00 Т/с «СМЕРШ. КАМЕРА СМЕРТНИКОВ» 16+
18.00 Главное с Ольгой Беловой 12+
19.25 Д/с «Легенды советского сыска» 16+
23.00 Фетисов 12+
23.45 Х/ф «РУССКАЯ РУЛЕТКА» 16+
01.20 Х/ф «ШЕЛ ЧЕТВЕРТЫЙ ГОД ВОЙНЫ...» 12+
02.45 Д/ф «Живые строки войны» 12+
03.15 Т/с «КАДЕТЫ» 12+

Число со знаком «+» после названия передачи или фильма означает рекомендуемый возраст ребенка

БУЙ

В память о поэте и хорошем человеке

85-летие со дня рождения Анатолия Беляева отметили выставкой его книг

Известному костромскому поэту, писателю и журналисту Анатолию Васильевичу Беляеву 20 октября исполнилось бы 85 лет. Его не стало 29 декабря прошлого года. К большой дате, которую, к сожалению, мы празднуем без юбиляра, Буйская межпоселенческая библиотека провела выставку «Листая страницы твои в юбилей». Здесь можно было увидеть и почитать как отдельные издания произведений автора, так и коллективные сборники.

Простые, но глубокие стихотворения и рассказы Анатолия Васильевича особенно любит старшее поколение. Он много писал о Великой Отечественной войне и, конечно, о природе, ведь не представлял своей жизни без рыбалки и охоты. Будучи журналистом — более сорока лет Анатолий Беляев проработал в редакциях костромских и ярославских газет, в том числе был ответственным секретарем «Северной правды», а затем – известным костромским писателем, который с удовольствием проводил в глубинке встречи с читателями, он исколесил всю область, и эти воспоминания часто получали отклик в его произведениях.

МАКАРЬЕВСКИЙ РАЙОН

В борьбе за кубок

В школе № 2 города Макарьева проходят соревнования по футболу памяти адмирала Эмиля Спиридонова

Советский военачальник, командующий Тихоокеанским флотом, был уроженцем Макарьева. Памяти уважаемого земляка посвятили соревнования по футболу между командами с пятого по одиннадцатый класс. Турнир особенно примечателен тем, что проходит на обновленном поле. Школьную футбольную площадку с искусственным покрытием благоустроили совсем недавно. Поэтому перед состязаниями директор **Светлана Баранова** вместе с одним из спортсменов-учеников перерезали красную ленточку.

ПЫЩУГСКИЙ, ОСТРОВСКИЙ, БУЙСКИЙ РАЙОНЫ

Глубинка выйдет в Сеть

В области ставят дополнительные вышки интернета и сотовой связи

Предоставлять доступ во всемирную паутину даже самым отдаленным деревням и селам Костромской области помогает проект устранения цифрового неравенства. Благодаря программе полноценно пользоваться мобильными телефонами уже могут жители поселка Боровское Пыщугского района. Здесь новенькую вышку сотовой связи поставили совсем недавно, в октябре. Хорошие новости есть и для других районов. Как отмечают в администрации области, до 31 декабря этого года дополнительные вышки предполагают установить в Островском, Буйском, Сусанинском и Вохомском районах. Таким образом удастся сделать комфортнее жизнь более пяти тысяч человек.

ДОБРОЕ ДЕЛО

Я жду тебя, мама

Во время семейной прогулки мама, папа, брат и сам Саша ели яблоки. Мальчик кинул огрызок и случайно попал в улей. Отец схватил маму на руки и вместе с детьми, весело смеясь, побежал прочь от разъяренного пчелиного роя. Это яркое воспоминание двенадцатилетнего Александра. Тогда было так хорошо, душевно и радостно. И там была мама. Веселая, добрая, смеющаяся. Саша сильно скучает по самому родному человеку в жизни и ждет встречи.

Он понимает: сейчас надо просто жить здесь – в детском доме. Так случилось, что мама в местах лишения свободы. Но скоро она вернется, заберет его домой. И мальчик вновь услышит ее звонкий смех, будет смотреть в ее любящие глаза. И будет есть гороховый суп, рис с печенкой, приготовленные маминими руками. Вкуснее на свете нет еды. Какое счастье, что мама может позвонить Саше. При расставании мальчик думал, что такой возможности не будет. Радостно от того, что получилось по-другому. И Саша может слышать любимый голос.

А пока Александр в свободное время занимается выжиганием. Старший брат когда-то выжигал, правда, аппарат был другой. Саша вообще старается походить на брата. Даже постригся недавно так же. Да и похож на брата внешне: и лицо, и рост. Вот только поведение. Саша часто размышляет о своих ошибках в поведении. Брат, считает мальчик, не такой. Поэтому Александр старается прислушиваться к полезным советам старшего.

Еще Саша увлекся турниками. Товарищ показал элемент, Саша попробовал - получилось. И теперь мальчик выполняет много разных элементов. Мечтает стать футболистом. Например, таким, как Криштиану Роналду. Есть и клубы, в которых хотел бы играть: московский «Спартак», мадридский «Реал» и туринский «Ювентус». Хочет Саша быть вратарем, как Игорь Акинфеев (ЦСК). Правда, по мнению Саши, лучше бы он играл в команде «Спартака».

«Я - счастлив, - говорит мальчик. – Но не знаю, что такое счастье. Счастливые моменты, когда с мамой, с родственниками. Бывает очень стыдно, но не знаю, что такое стыд. Объяснить не могу».

Саша общительный, прислушивается к советам старших. А потому хочет, чтобы в сложный период переживания расставания с мамой его поддержал взрослый друг. Такой, который даст совет, поможет преодолеть трудности в учебе, вдруг таковые возникнут, и был рядом в грустные моменты.

Если вы хотите стать наставником Александра, звоните в благотворительный фонд «Будущее Сейчас».

282

Телефон регионального оператора банка данных о детях, оставшихся без попечения родителей, в Костромской области

8 (4942) 55-73-50.

Благотворительный фонд «Будущее Сейчас»:

Адрес: 156000, г. Кострома, ул. Ленина, д. 10, оф.1

Телефоны: 8 (4942) 47-20-48, 47-20-49

E-mail: hochudomoi.fond@gmail.com

Адрес в сети интернет: http://hochudomoi.ru/

МЧС

Дети должны быть в безопасности

Сотрудники МЧС каждый день совершают профилактические рейды

Особое внимание во время обхода жилых домов сотрудники отдела надзорной деятельности и профилактической работы города Костромы ГУ МЧС России по Костромской области уделяют многодетным и неблагополучным семьям с детьми, одиноким пожилым людям и тем, кто ведет асоциальный образ жизни. На минувшей неделе один из таких рейдов получился усиленным — к сотрудникам МЧС присоединились представители других ведомств.

В том числе, в рейде участвовали специалисты Костромского областного центра социальной помощи семье и детям, центра гражданской защиты города Костромы и комитета образования, культуры, спорта и работы с молодежью городской администрации. Проверяли места проживания семей, которые находятся в социально опасном положении, а главное – оценили условия проживания детей.

В рамках месячника пожарной безопасности специалисты МЧС и центра гражданской защиты неустанно напоминают родителям правила пожарной безопасности в быту. Упор делают на правила пользования электроприборами и газовым оборудованием, незнание которых может привести к печальным последствиям. Кроме того, рассказывают, как действовать, если обнаружено возгорание, и оставляют памятки с телефонами экстренных служб.

Полина ТИХОВА
Фото **пресс-службы ГУ МЧС России по Костромской области**

МЕЖЕВСКОЙ РАЙОН

Межаки на пьедестале

Юные кудоисты показали отличные результаты на главном турнире региона

Чемпионат и первенство Костромской области прошло в середине октября. Для ребят эти соревнования значат многое, ведь по итогам турнира отбирались спортсмены, которые представят регион на первенстве ЦФО.

Всего в состязаниях приняли участие около 110 кудоистов из разных уголков региона. В том числе – 13 спортсменов из межевского клуба единоборств «Дружина», которым руководит тренер **Владимир Воробьев**. К чемпионату готовились тщательно, долго, и большая работа дала свои плоды. Золото соревнований выиграли спортсмены **Максим Кирпичев**, **Никита Ярошев**, **Роман Марков**, **Дмитрий Ярошев**, **Дмитрий Кополовец** и **Илья Ремов**. Серебро – у **Вени Щеглова**, **Кирилла Ермолина** и **Семена Мальцева**. Бронзу взяли **Ярослав Виноградов** и **Илья Оглы**. При этом все бои, по словам тренера ребят, получились зрелищными и напряженными. Для шести юных межаков все самое интересное только начинается – благодаря чемпионату они получили путевку в сборную Костромской области по кудо. В ноябре команда представит регион на чемпионате ЦФО. Надеемся, мы и там увидим их на пьедестале.

СУДИСЛАВСКИЙ, КОЛОГРИВСКИЙ РАЙОНЫ

«Юнармейский богатырь»

Конкурс с таким названием прошел в области

Юноши в возрасте от 14 до 17 лет из тринадцати муниципалитетов, в том числе из Судиславля и Кологрива, соревновались в знании военной истории, сборке и разборке автомата, силовых упражнениях, челночном беге и строевой подготовке. Был даже творческий конкурс, где ребята успели и станцевать балет, и зачитать рэп. **Сергей Климкович**, судиславец, занял в личном зачете второе место.

ШАРЬИНСКИЙ РАЙОН

Идеи во благо

В Шарьинском районе завершают прием заявок на областной конкурс «Местные инициативы»

Сейчас оргкомитет имеет 16 разноплановых идей. Жители предлагают ремонтировать кровлю, окна и цокольные части, обустроить спортобъекты, ставить ограждения и многое другое - большинство вопросов касается школ и клубов.

Хрустальный ангелочек

КОСТРОМСКОЙ РАЙОН

Бывает, что случай может изменить жизнь буквально за секунду. Но что сильнее: новые чувства или прежняя любовь? Каждый дает свой ответ

Часть I. Невольный плен.

Безмятежная жизнь 30-летней Глаши Нефедовой взорвалась странной и одновременно тревожной СМС с незнакомого телефона: «Уважаемая госпожа Нефедова, ваш муж, Евгений Олегович, прибывший в командировку в нашу фирму три дня назад, уже двое суток отсутствует на службе. Мы звонили в его организацию – он и там не появлялся. Может, что-то случилось дома, и он внезапно уехал? Сообщите нам».

Глаша минуту тупо глядела на неожиданный текст, потом на потемневший дисплей, вновь открыла и прочла СМС, и только тогда ее жуткий смысл дошел до сознания женщины. Какое-то время она растерянно бродила по квартире. Плохо соображая от свалившегося известия, позвонила свекрови и, изо всех сил стараясь сохранить спокойствие, спросила, нет ли у нее Жени. Получив отрицательный ответ, Глаша непроизвольно вспомнила, как провожала беспечно улыбающегося супруга на неделю во Владимир, как он обещал привезти оттуда хрустального ангелочка, увиденного восторженным сослуживцем в местном магазине.

> Дрожащей рукой Глаша вытащила пискнувший сотовый, открыла сообщение: «Поиски вашего супруга пока не дают результата. В гостинице обнаружены его вещи. Чтобы они не пропали, мы высылаем их вам».

Все эти взбудораженные мысли вихрем пронеслись в Глашином сознании, и она разрыдалась, упав на постель и ткнув мокрое лицо в мужнину подушку.

Плач слегка облегчил душу и прояснил голову, и, утерев глаза ладошкой, она на всякий случай неоднократно набирала номер Жени, но каждый раз абонент молчал. Тогда она позвонила на незнакомый телефон, отправивший СМС, спросив, как они узнали ее номер. Рокочущий начальственный басок ответил, что им по работе известен сотовый Нефедова, и они, по своим каналам, запросили распечатку звонков с этого номера и вот, наконец, вышли на нее, супругу Евгения Ильича.

Окончательно уяснив, что СМС не розыгрыш и не шантаж, Глаша дрожащим голосом ответила, что мужа в Костроме нет, и спросила, что же ей делать. Басок приобрел успокаивающие нотки:

- Мы обзвонили все медицинские учреждения, включая морги. Человек с документами Нефедова Евгения Ильича у них не обнаружен. Мы подняли на ноги нашу полицию. Владимир – не Москва, город маленький, и ваш супруг не иголка в стогу сена – непременно найдется. Будем держать вас в курсе. До свидания.

Совсем некстати Глаша вдруг подумала про свое запоздалое, но так счастливо начавшееся замужество, вспомнила их с Женей мечты о первенце, и ручейки слез вновь покатились по щекам.

Юлия Усольская лишь на миг склонилась к «бардачку», чтобы закинуть туда мобильник, как краем глаз в свете собственных фар заметила мужскую фигуру вблизи машины. Визгнули тормоза, но по инерции «Тойота» сшибла неосторожного пешехода и отбросила его на тротуар. Юлия со страхом смотрела через стекло на неподвижное тело. В ее голове вихрем носились мысли: «Никто не видел в такую поздноту – сорваться и забыть про все?!. Или позвонить 03?.. Или в полицию?.. Но только-только приобретена синяя красавица-мечта – отберут права да и будет что-нибудь похуже!..».

> Женский голос смолк, и Евгений подумал, что телефонный разговор прекратился, но через минуту раздался выкрик: «Ты никак не можешь простить мой уход! Но в этом виноват только ты со своей изменой!».

Лежащий слабо шевельнулся, и ей показалось – застонал. Она же врач – неужели не сможет помочь человеку!?

Глаза мужчины были закрыты. Юлия раздвинула ему веки – слава богу, зрачок сузился при свете фар. Она похлопала мужчину по щекам. Тот открыл глаза, бессмысленно уставившись на женщину. Она попыталась приподнять его, но он вдруг сам, опираясь рукой, сел.

- Как себя чувствуете? – Юлия участливо приблизила свое лицо к склоненной голове мужчины, касаясь мягкими прядями чужой щеки.

- Затылок... боль... - тихо ответил тот.

- Попробуем встать, я усажу вас в машину.

Мужчина, согнув левую ногу и опираясь на Юлино плечо, попытался подняться, но тут же застонал:

- Голень...

- Хватайте меня за плечи, я обниму вас за талию – на трех стопах доберемся до машины!

Незнакомец завалился на заднее сиденье. Туда же Юлия отправила его кейс. Усевшись за руль и выжав сцепление, она уже знала, как поступит дальше...

Дни стали мучительны – машинально что-то рассказывая ученикам, Глаша вдруг замирала посреди класса, замолкала и невидяще глядела поверх сидящих. Детки начинали пошумливать, и тогда Нефедова приходила в себя и негромко спрашивала кого-нибудь за ближним столом, на чем она остановилась...

Еще нестерпимей были ночи: она не могла заснуть, все время ожидая звонка в дверь или по телефону. Потом, измотанная пустыми надеждами, впадала в тревожную дрему, вздрагивая от каких-то шорохов и поскрипываний в комнате. Однажды ей, как наяву, снилось, будто Женя обнимает ее, нежно целует и, когда она ответно тянет к нему страстные руки, они ощущают холод соседней пустой подушки...

Открыв глаза после забытья, Евгений с изумлением глядел на стены с незнакомыми обоями в сиреневый цветочек. Затем почувствовал, что лежит полураздетый на каком-то диване, голова стянута холодной повязкой и откуда-то слышится незнакомый женский голос:

- Ну и что, что педиатр?! А почему я не могу интересоваться лечением затылочной гематомы и растяжением голени? Если ты считаешь себя классным хирургом!..

Женский голос смолк, и Евгений подумал, что телефонный разговор прекратился, но через минуту раздался выкрик: «Ты никак не можешь простить мой уход! Но в этом виноват только ты со своей изменой!».

Тут на самом деле разговор прервался, потому что женщина с остервенением чертыхнулась, и раздались ее шаги в сторону комнаты с сиреневыми обоями...

Дрожащей рукой Глаша вытащила пискнувший сотовый, открыла сообщение: «Поиски вашего супруга пока не дают результата. В гостинице обнаружены его вещи. Чтобы они не пропали, мы высылаем их вам».

Глаша машинально опустилась на стул, и жуткая тоска сжала ее сердце: ясно, что благополучный исход канул в туман неизвестности...

Евгений оторопело взирал на русоволосую незнакомку, настойчиво спрашивающую, прошла ли у него головная боль. И в ответ женщина вдруг услышала:

- Мой ангелочек цел?

Женщина изумленно подняла брови, подумав на бред. Мужчина, помедлив, пояснил:

- Покупка в вашем городе, была в кейсе... Потом меня ударило машиной... Дальше плохо помню... - Он прикрыл глаза, ожидая ответа.

> В ее голове вихрем носились мысли: «Никто не видел в такую поздноту – сорваться и забыть про все?!. Или позвонить 03?.. Или в полицию?..

Женщина вышла и быстро вернулась с кейсом:

- Мне, право, неудобно рыться в ваших вещах...

- Там нет ничего предосудительного – документы, брошюры и хрустальный ангелочек в упаковке... - Евгений говорил медленно, не открывая глаз.

Юлия вынула фигурку и показала мужчине. Из-за туч выглянуло низкое зимнее солнышко, и хрустальный ангелочек с молитвенно сложенными ручками вспыхнул нежно-оранжевым светом.

Мужчина слабо улыбнулся, потом посерьезнел и попросил свой сотовый. Женщина изменилась в лице:

- Сотовый?.. Я... я не нашла его! Он, видимо, выпал там... Могу съездить поискать, но сейчас это людное место – и вряд ли... Вы мне так и не ответили: как себя чувствуете?

- Мне нужна связь – с женой и с моей работой.

Юлия впервые пожалела, что у нее есть новая машина и водительские права. Из-за всего этого она должна врать, держать пострадавшего человека в неведении. Ей очень хотелось его успокоить:

Я все устрою, когда вам станет лучше. Я врач и могу позаботиться о вашем здоровье...

Продолжение в следующем номере

Виталий АЛЁШНИКОВ

Имена героев и некоторые подробности личного характера изменены, любые совпадения случайны

Информационное сообщение о проведении открытого конкурса на право заключения концессионного соглашения

Комитет по физической культуре и спорту Костромской области сообщает о проведении конкурса на право заключения концессионного соглашения в отношении создания и эксплуатации объекта «Ледовая дорожка по адресу: г. Кострома, ш. Кинешемское в районе дома № 72» (далее - концессионное соглашение).

Форма конкурса: открытый конкурс.

1. Наименование, место нахождения, почтовый адрес Концедента, реквизиты счетов, номера телефонов, данные должностных лиц:

Концедент – исполнительный орган государственной власти - комитет по физической культуре и спорту Костромской области.

Место нахождения (почтовый адрес): 156000, Костромская область, г. Кострома, ул. Советская, д.9А.

Реквизиты счетов:

ИНН 4401135612,

КПП 440101001,

Лицевой счет 03412027081

Банк получателя: отделение Кострома Банка России//УФК по Костромской области г. Кострома

Единый казначейский счет 40102810945370000034

Казначейский счет 03221643340000004100

Наименование ТОФК: Управление Федерального казначейства по Костромской области

БИК ТОФК 013469126

ОГРН 1124401005772

ОКПО 00095756

ОКНХ 97400

ОКТМО 34701000

ОКОГУ 2300225

ОКВЭД 841121

Официальный сайт комитета по физической культуре и спорту Костромской области: www.спорт44.рф.

Контактное лицо: заведующий сектором государственной политики в сфере физической культуры, спорта комитета по физической культуре и спорта Костромской области Алексеева Елена Сергеевна.

Контактный телефон: 8(4942)37-14-81.

2. Объект концессионного соглашения:

Объектом концессионного соглашения является «Ледовая дорожка по адресу: г. Кострома, ш. Кинешемское в районе дома № 72»

Основные технико-экономические показатели Объекта:

Наименование технико-экономического показателя	Единица измерения	Значение
Площадь участка в границах градостроительного плана	м²	9919,0
Площадь застройки	м²	2930,2
Площадь застройки административно-хозяйственного здания	м²	431,8
Этажность здания	эт.	1
Количество этажей	эт.	1
Пропускная способность	чел./смена	30
Строительный объём здания	м3	1291,8
Общая площадь здания	м2	370,1
Полезная площадь здания	м2	173,3
Расчётная площадь здания	м2	156,0
Уровень ответственности здания	-	II (нормальный)
Степень огнестойкости здания	-	IV
Класс функциональной пожарной опасности	-	Ф 3,6
Класс энергосбережения	-	А (Очень высокий)
Срок долговечности	лет	не менее 50
Нормативная продолжительность строительства	мес.	8,8

3. Срок действия концессионного соглашения: 180 месяцев со дня заключения концессионного соглашения.

4.Требования к участникам конкурса:

К Заявителю предъявляются следующие требования:

1) Заявителем является индивидуальный предприниматель, российское или иностранное юридическое лицо либо действующие без образования юридического лица по договору простого товарищества (договору о совместной деятельности) два и более указанных юридических лица;

2) отсутствует решение о ликвидации юридического лица – Заявителя или о прекращении физическим лицом – Заявителем деятельности в качестве индивидуального предпринимателя;

3) отсутствует решение о признании Заявителя банкротом или об открытии в отношении него конкурсного производства;

4) в случае если Заявителем выступают действующие без образования юридического лица по договору простого товарищества (договору о совместной деятельности) два и более юридических лица, то требованиям, установленным настоящим разделом, должно соответствовать каждое юридическое лицо – участник указанного простого товарищества.

5. Критерии конкурса и их параметры:

№ п/п	Критерий конкурса	Начальное значение критерия конкурса	Уменьшение или увеличение начального значения критерия Конкурса	Коэффициент, учитывающий значимость критерия Конкурса
1	Размер концессионной платы, в рублях (твердый платеж)	116 148,00	увеличение	0,25
2	Срок создания объекта в месяцах	8,8	уменьшение	0,25
3	Количество часов, предоставляемых в безвозмездное пользование ИОГВ на постоянной основе	1 820	увеличение	0,5

6. Порядок, место и срок представления конкурсной документации:

Конкурсная документация размещается в сети Интернет по адресу:https://www.спорт44.рф; http://www.torgi.gov.ru.

Конкурсная документация представляется в письменной форме на основании поданного в письменной форме заявления любого заинтересованного лица по адресу: 156000, Костромская область, г.Кострома, ул.Советская, д. 9А, Комитет по физической культуре и спорту Костромской области, кабинет 210, с 8.11.2021 в рабочие дни с 09 час.00 мин. до 13 час. 00 мин. и с 14 час.00 мин. до 18 час. 00 мин., по московскому времени по 17.12.2021 в 10 час. 00 мин.

Телефон для справок 8(4942) 37-14-81

7. Плата за представление конкурсной документации: не устанавливается.

8. Место нахождения, почтовый адрес, номера телефонов конкурсной комиссии:

Местонахождение и почтовый адрес конкурсной комиссии:

156000, Костромская область, г. Кострома, ул. Советская, д. 9А, Комитет по физической культуре и спорту Костромской области, кабинет 210.

Телефоны для справок: тел. 8(4942) 37-14-81.

9. Порядок, место и срок представления заявок на участие в конкурсе:

Заявка должна быть представлена в Конкурсную комиссию по адресу: 156000, Костромская область, г. Кострома, ул. Советская, д. 9А, Комитет по физической культуре и спорту Костромской области, кабинет 210.

Заявки принимаются по рабочим дням с 09 час.00 мин. до 13 час. 00 мин. и с 14 час. 00 мин. до 18 час. 00 мин. (по московскому времени). Дата и время начала представления Заявок на участие в Конкурсе – 8.11.2021 с 09 час. 00 мин. Дата и время истечения срока представления Заявок на участие в Конкурсе – 17.12.2021 в 10 час. 00 мин.

Заявка на участие в конкурсе доставляется в конкурсную комиссию нарочным способом.

Заявка на участие в конкурсе оформляется на русском языке в письменной форме в установленном конкурсной документацией порядке в двух экземплярах (оригинал и копия), каждый из которых удостоверяется подписью заявителя и запечатывается в отдельный непрозрачный конверт.

К заявке на участие в конкурсе прилагается удостоверенная подписью заявителя опись представленных им документов и материалов в двух экземплярах (оригинал и копия), оригинал которой остается в конкурсной комиссии, копия - у заявителя.

Конверт с заявкой на участие в конкурсе, представленной в конкурсную комиссию по истечении срока представления заявок на участие в конкурсе, не вскрывается и возвращается представившему ее заявителю вместе с описью представленных им документов и материалов, на которой делается отметка об отказе в принятии заявки на участие в конкурсе.

Размер задатка, порядок и сроки его внесения, реквизиты счетов, на которые вносится задаток: Размер задатка составляет 1 731 334,20 рублей.

Задаток должен поступить не позднее срока представления в Конкурсную комиссию заявок на участие в Конкурсе на следующий расчётный счёт Концедента:

Получатель:УФК по Костромской области (Комитет по физической культуре и спорту Костромской области л/с 03412027081)

ИНН/КПП 4401135612/440101001

Код ОКТМО: 34701000

Наименование банка, в т.ч. место (город) нахождения: Отделение Кострома Банка России// УФК по Костромской области г.Кострома

Единый казначейский счет: 40102810945370000034

Казначейский счет: 03221643340000004100; БИК ТОФК: 013469126

Назначение платежа: «Перечисление денежных средств (задаток) в обеспечение исполнения обязательств по заключению концессионного соглашения в отношении создания и эксплуатации объекта «Ледовая дорожка по адресу: г. Кострома, ш. Кинешемское в районе дома № 72».

10. Порядок, место и срок представления конкурсных предложений:

Конкурсное предложение оформляется на русском языке в письменной форме в двух экземплярах (оригинал и копия), каждый из которых удостоверяется подписью участника конкурса, и представляется в конкурсную комиссию в установленном конкурсной документацией порядке в отдельном запечатанном конверте. К конкурсному предложению прилагается удостоверенная подписью участника конкурса опись представленных им документов и материалов в двух экземплярах, оригинал которой остается в конкурсной комиссии, копия - у участника конкурса.

Конкурсные предложения принимаются по рабочим дням с 09 час.00 мин. до 13 час. 00 мин. и с 14 час. 00 мин. до 18 час. 00 мин. (по московскому времени) по адресу места нахождения конкурсной комиссии: 156000, Костромская область, г. Кострома, ул. Советская, д. 9А, Комитет по физической культуре и спорту Костромской области, кабинет 210.

Заявки принимаются по рабочим дням с 09 час.00 мин. до 13 час. 00 мин. и с 14 час. 00 мин. до 18 час. 00 мин. (по московскому времени). Дата и время начала представления Заявок на участие в Конкурсе – 8.11.2021 с 09 час. 00 мин. Дата и время истечения срока представления Заявок на участие в Конкурсе – 17.12.2021 в 11 час. 00 мин. Дата и время начала представления Конкурсных предложений – 23.12.2021 с 09 час. 00 мин. Дата окончания представления Конкурсных предложений – 11 час. 00 мин. по московскому времени 28.03.2022.

11.Место, дата и время вскрытия конвертов с заявками на участие в конкурсе:

Конверты с Заявками вскрываются на заседании Конкурсной комиссии по адресу: 156000, Костромская область, г. Кострома, ул. Советская, д. 9А, Комитет по физической культуре и спорту Костромской области, кабинет 210 в 11 час.00 мин. по московскому времени 17 декабря 2021 года.

12. Место, дата и время вскрытия конвертов с конкурсными предложениями:

Конверты с Конкурсными предложениями вскрываются на заседании Конкурсной комиссии по адресу: 156000, Костромская область, г. Кострома, ул. Советская, д. 9А, Комитет по физической культуре и спорту Костромской области, кабинет 210, в 11 час.00 мин. по московскому времени 28 марта 2021 года.

13. Порядок определения победителя конкурса:

Победителем конкурса признается участник конкурса, предложивший наилучшее конкурсное предложение.

В случае если два и более конкурсных предложения содержат равные наилучшие условия, победителем конкурса признается участник конкурса, раньше других указанных участников конкурса представивший в конкурсную комиссию конкурсное предложение.

14. Срок подписания членами конкурсной комиссии протокола о результатах проведения конкурса:

Конкурсной комиссией в срок до 4 апреля 2022 года подписывается протокол о результатах проведения Конкурса.

15. Срок подписания концессионного соглашения:

Концессионное соглашение должно быть подписано в течение 15 (пятнадцати) рабочих дней со дня подписания протокола о результатах проведения Конкурса или принятия решения об объявлении Конкурса несостоявшимся.

ИТОГОВЫЙ ФИНАНСОВЫЙ ОТЧЕТ
о поступлении и расходовании средств избирательного фонда политической партии, регионального отделения политической партии, кандидата

Выборы депутатов Государственной Думы Федерального Собрания Российской Федерации восьмого созыва

Строка финансового отчета		Шифр строки	Головников Вячеслав Михайлович	Ижицкий Валерий Петрович	Ситников Алексей Владимирович
1		2	3	4	5
1	Поступило средств в избирательный фонд, всего	10	5455000.00	1533428.29	9782000.00
в том числе					
1.1	Поступило средств в установленном порядке для формирования избирательного фонда	20	4955000.00	1533428.29	9352000.00
из них					
1.1.1	Собственные средства политической партии / регионального отделения политической партии / кандидата	30	0.00	0.00	500000.00
1.1.2	Средства, выделенные кандидату выдвинувшей его политической партией	40	0.00	1408428.29	0.00
1.1.3	Добровольные пожертвования гражданина	50	400000.00	125000.00	1692000.00
1.1.4	Добровольные пожертвования юридического лица	60	4555000.00	0.00	7160000.00
1.2	Поступило в избирательный фонд денежных средств, подпадающих под действие ч. 2, 4, 8 ст. 71 Федерального закона от 22.02.2014 г. № 20-ФЗ и п. 6 ст. 58 Федерального закона от 12.06.2002 г. № 67-ФЗ	70	500000.00	0.00	430000.00
из них					
1.2.1	Собственные средства политической партии / регионального отделения политической партии / кандидата / средства, выделенные кандидату выдвинувшей его политической партией	80	0.00	0.00	0.00
1.2.2	Средства гражданина	90	0.00	0.00	0.00
1.2.3	Средства юридического лица	100	500000.00	0.00	430000.00
2	Возвращено денежных средств из избирательного фонда, всего	110	500000.00	0.00	430000.00
в том числе					
2.1	Перечислено в доход федерального бюджета	120	0.00	0.00	0.00
2.2	Возвращено денежных средств, поступивших с нарушением установленного порядка	130	500000.00	0.00	430000.00
из них					
2.2.1	Гражданам, которым запрещено осуществлять пожертвования либо не указавшим обязательные сведения в платежном документе	140	0.00	0.00	0.00
2.2.2	Юридическим лицам, которым запрещено осуществлять пожертвования либо не указавшим обязательные сведения в платежном документе	150	500000.00	0.00	430000.00
2.2.3	Средств, поступивших с превышением предельного размера	160	0.00	0.00	0.00
2.3	Возвращено денежных средств, поступивших в установленном порядке	170	0.00	0.00	0.00
3	Израсходовано средств, всего	180	4955000.00	1533428.29	9352000.00
в том числе					
3.1	На организацию сбора подписей избирателей	190	0.00	0.00	0.00
3.1.1	Из них на оплату труда лиц, привлекаемых для сбора подписей избирателей	200	0.00	0.00	0.00
3.2	На предвыборную агитацию через организации телерадиовещания	210	761443.00	266339.00	469760.00
3.3	На предвыборную агитацию через редакции периодических печатных изданий	220	154220.20	157678.60	226556.00
3.4	На предвыборную агитацию через сетевые издания	230	36000.00	0.00	171600.00
3.5	На выпуск и распространение печатных и иных агитационных материалов	240	376298.80	1006410.69	1263380.00
3.6	На проведение публичных массовых мероприятий	250	0.00	0.00	0.00
3.7	На оплату работ (услуг) информационного и консультационного характера	260	0.00	53000.00	20000.00
3.8	На оплату других работ (услуг), выполненных (оказанных) юридическими лицами или гражданами РФ по договорам	270	3627038.00	50000.00	7200704.00
3.9	На оплату иных расходов, непосредственно связанных с проведением избирательной кампании	280	0.00	0.00	0.00
4	Распределено неизрасходованного остатка средств фонда пропорционально перечисленным в избирательный фонд денежным средствам	290	0.00	0.00	0.00
5	Остаток средств фонда на дату сдачи отчета (заверяется банковской справкой) (стр.300=стр.10-стр.100-стр.180-стр.290)	300	0.00	0.00	0.00

Избирательная комиссия Костромской области

АО «Российский аукционный дом» (ОГРН 1097847233351, ИНН 7838430413, 190000, Санкт-Петербург, пер. Гривцова, д. 5, лит. В, (812)334-26-04, 8(800) 777-57-57, e-mail ersh@auction-house.ru) (далее - Организатор торгов, ОТ), действующее на основании договора с Обществом с ограниченной ответственностью коммерческий банк «Аксонбанк» (ООО КБ «Аксонбанк», адрес регистрации: 156961, г. Кострома, пр-т Мира, д. 55, ИНН 4401008879, ОГРН 1024400002978) (далее – финансовая организация), конкурсным управляющим (ликвидатором) которого на основании решения Арбитражного суда Костромской области от 14 декабря 2018 г. по делу №А31-13748/2018 является Государственная корпорация «Агентство по страхованию вкладов» (109240, г. Москва, ул. Высоцкого, д. 4) (далее – КУ), сообщает о результатах проведения первых электронных торгов, в форме аукциона, открытых по составу участников с открытой формой представления предложений о цене (далее – Торги), проведенных **26 октября 2021 г.** (сообщение 02030095926 в газете АО «Коммерсантъ» №164(7126) от 11.09.2021 г. (далее – Сообщение в Коммерсанте)) на электронной площадке АО «Российский аукционный дом», по адресу в сети интернет: bankruptcy.lot-online.ru.

По лоту 1 - победитель Торгов - Фокина Ольга Николаевна (ИНН 142600120580), предложенная цена – 754 290.00 руб.

Заинтересованность победителя Торгов по отношению к должнику, кредиторам, конкурсному управляющему отсутствует.

Торги по лоту 2 признаны несостоявшимися по основаниям, предусмотренным п. 17 ст. 110 Федерального закона «О несостоятельности (банкротстве)».

По лоту 2 к участию в Торгах допущен один участник.

Порядок и условия проведения **повторных** Торгов, а также иные необходимые сведения определены в Сообщении в Коммерсанте.

Реклама 281

АНТРОПОВСКИЙ РАЙОН

Талантливый человек талантлив во всем

Одиннадцатиклассник из Антроповского района открыл собственную выставку (0+)

Хоть **Спиридон Гаврилиди** и учится художественному мастерству относительно недолго - в школе искусств он только во втором классе, это не мешает ему постоянно покорять новые творческие вершины. По его собственному признанию, сначала он пробовал играть на трубе, но потом понял, что это не его, и занялся рисованием. Свои картины юный художник разместил в Антроповской школе, чтобы ими смогли насладиться местные дети. Многие из них узнают о художественном таланте Спиридона впервые и очень удивляются.

ШАРЬЯ, КРАСНОСЕЛЬСКИЙ РАЙОН

О творчестве и искусстве

С юных лет девчонкам и мальчишкам в интересных формах рассказывают о «высоком»

Школьники Шарьи вспомнили выдающегося писателя, драматурга и сценариста Евгения Шварца. Для младших учащихся специалисты культурно-концертного центра «Ветлужский» подготовили серию классных часов. Ребятам раскрыли интересные факты из жизни писателя, показали фрагменты известных экранизаций, а также все вместе вспомнили известные фразы Шварца и поучаствовали в интеллектуальной игре.

Тоже о творчестве, только о мультипликативном, рассказали юным красноселам. Для них провели специальную программу с опытами и представили отрывок из первого мультипликационного фильма. Мероприятие организовали сотрудники местного историко-культурного музея.

ПОНАЗЫРЕВСКИЙ РАЙОН

«Защищать лес - профессия!»

Урок с таким названием провели лесники для якшангских школьников

Беседу посвятили акции «Сохраним лес», которая проходит сейчас по всей стране. Представитель поназыревского лесничества **Ксения Зотова** пришла в гости к девятиклассникам. Специалист подробно рассказала ребятам о работе лесничего, показала на примерах разницу между профессиями лесничего и лесника. Для школьников стала открытием большая палитра специальностей, связанных с сохранением лесов: авиалесохрана, эколог, лесопатолог, лесодендролог... Несомненно, профессионалы в этой сфере будут особенно востребованы в будущем, ведь общество все больше внимания уделяет защите экологии.

Фото **Поназыревского лесничества**

КАДЫЙСКИЙ РАЙОН

Выбирают здоровье

О вредных привычках поговорили кадыйцы с молодежью

Важной теме профилактики и пропаганды ЗОЖ посвятили оздоровительный час, который организовал для школьников районный краеведческий музей. О трудностях, с которыми могут столкнуться ребята, говорить было не просто, но сотрудники музея подобрали правильные слова. Они напомнили молодежи, что здоровье – бесценное достояние не только каждого человека, но и всего общества. А главное - мы сами творцы своего здоровья и своего будущего.

СУСАНИНСКИЙ РАЙОН

Наградят лучших фотографов

В Сусанинском культурно-досуговом центре подведены итоги фотоконкурса

Состязание камер и ракурсов «Сусанинские фотопрогулки» прошло в октябре, и вот теперь стали известны результаты. Профессиональное жюри оценивало снимки по трем критериям: оригинальность, соответствие теме и техника. В рубриках «Осенний портрет», «Папа может» и «Взгляд в будущее» борьба разгорелась нешуточная: в тройку лидеров вошли команды «Ежики», «12 класс» и «Красный шарик». Победителям в ближайшее время вручат награды.

Романовский музей

(Кострома, пр-т Мира, 5)

Выставка **«Люди Страны Советов. Жизнь без войны».** 0+

Выставочный проект **«Вехи искусства».** 12+

Выставка **«Дары и приобретения»**. Новое в собрании Костромского музея-заповедника. 12+

Дворянское собрание

(Кострома, проспект Мира, 7)

Выставка **«А у него же Русь в корни...»**. Живопись, глинянки, документы и личные вещи Ефима Честнякова. 0+

Выставка **«Дворянские выборы»**. 6+

Музейный театр **«Город Кордон»**. 6+

Музей истории костромского края

(Кострома, ул. Дзержинского, 9)

Выставка **«ПЕРЕСТРОЙКА: PRO&CONTRA. Трансформация советского общества и государства в сер. 1980-х – 1991 гг.»**. 12+

Выставка **«Музей истории костромского края»**. 6+

Здание бывшей гауптвахты

(Кострома, ул. Ленина, 1/2)

Выставка **«Военная история костромского края».** 12+

Выставка **«Коллекция оружия из фондов Костромского музея-заповедника».** 12+

Выставка **«К 310-летию образования военно-оркестровой службы России».** 0+

Музей природы

(Кострома, Молочная гора, 3)

Выставка микроминиатюр **«Тайны невидимых шедевров».** 0+

Выставка **«Природа Костромской области»**. 0+

Выставка **«Выставка экзотических животных и птиц».** 0+

Постоянные экспозиции: **«Зима»**, **«Весна»**, **«Лето»**, **«Слабопроточный водоем»**, **«Коллекция насекомых И.М. Рубинского»**, **«Мезозой»**. 0+

Постоянные выставки: **«Птицы и звери Костромской области»**, **«Рыбы костромских водоемов»**, **«Каменная летопись природы»**, **«Череп: строение, эволюция, значение»**, **«Рожденные землей»**, **«Живой уголок»**. 0+

Новый корпус отдела природы Костромского музея-заповедника

(ул. Молочная гора, 3, Рыбные ряды, корпус 1)

Выставка **«Планета насекомых»**. 0+

Выставка **«Заповедными тропами»**. 0+

Музей «Губернский город Кострома»

(Кострома, Мелочные ряды, корпус «Г»)

Выставка **«Кострома торговая».** 6+

Выставка **«Звонкий свидетель истории»**. 0+

Костромской музей уникальных кукол и игрушек

(Кострома, ул. Горная, 26)

Постоянная экспозиция антикварных кукол. 0+

Время работы с 10.00 до 18.00.

Музей ювелирного искусства

(Кострома, ул. Советская, 7)

Выставка **«Моя вторая половинка»**. 6+

Государственная филармония Костромской области

(Кострома, улица Советская, 58)

6 ноября. Презентация нового альбома заслуженного артиста РФ **Виктора Зинчука**. Начало в 17.00. 6+

7 ноября. Музыкальный спектакль **«Муха-Цокотуха»**. Абонемент **«В страну большой музыки - со сказкой»**. Ансамбль народных инструментов «Русский стиль». Начало в 11.00. 0+

Костромской государственный драматический театр имени А.Н. Островского

(Кострома, проспект Мира, 9)

Спектакли для взрослых

5, 6 ноября. Композитор А. Шевцов **«Фауст!»**. 16+

7 ноября. А.Н. Островский **«Богатые невесты»**. 12+

Начало спектаклей в 18.00.

Спектакли для детей

7 ноября. А. Кирпичев **«Иоланта, дочь короля».** 6+

10 ноября. К. Чуковский **«#корней_чуковина»**. 6+

Начало спектаклей в 12.00.

Картинная галерея в Рыбных рядах

(Кострома, Молочная гора, Рыбные ряды, корпус 3)

Выставка-конкурс творческих работ студентов **«Москва-Кострома-транзит»**. 6+

Муниципальная художественная галерея

(Кострома, площадь Мира, 2)

Проект **Юрия Васильева** и **Владимира Тюрина «По кругу»**. 6+

Выставка молодых художников **«Среда обитания»**. 6+

Выставка работ **Владимира Смирнова**. Скульптура, графика. 0+

Внимание! В связи с эпидемиологической ситуацией и ограничениями, связанными с ней, пожалуйста, заранее уточняйте режим работы учреждений культуры.

ВОХОМСКИЙ РАЙОН

Преодолевать трудности можно и нужно

О том, как разобраться в себе и окружающих, поговорили вохомские библиотекари со старшеклассниками

Для одного из девятых классов в местной межпоселенческой библиотеке провели беседу под символичным названием «Нелегкий шаг к юности». Темой стал переходный возраст и проблемы, с которыми сталкиваются практически все подростки. Поговорили о вредных привычках и сложных жизненных ситуациях, попробовали придумать пути выхода из наиболее распространенных проблем. Кроме того, сотрудники библиотеки посоветовали ребятам книги, в которых можно найти психологические советы о преодолении трудностей, а также о том, как разобраться в себе.

ОТВЕТЫ на сканворд от 27 октября

		Д	У	Д	О	Ч	К	А			О	Б	Л	И	К	
					Г			Ф			Б					Д
					Р	Е	Ш	Е	Т	К	А					О
Б					А			Р			Я					Г
Е					Ж	Е	Л	А	Т	И	Н					А
Д		С			Д		А		О		И	Н	В	А	Л	И	Д
О		Б	У	Р	Е		К		Р		Е			Л			К
Л		Р			Н	Е	М	О	Т	А			П	О	Й	М	А
А		У			И		У				С	Р	Ы	В		О	
Г	Л	Я	С	С	Е		С	А	Л	А	М		Т			Н	
А				Е							О		К		Д	Ы	М
		А	Л	Т	Ы	Н					Г	Л	А	З	А		И
С			У			А						Ю			Н		Л
Т	Р	А	К	Т	А	Т						С	А	Ф	Ь	Я	Н
О			О			Ю		Т	Е	К	С	Т		И		Р	
И			М	Э	Т	Р		У				Р		А		Е	
К	Л	И	О			М	А	Р	К	С		А	П	Л	О	М	Б
	У		Р	А	Н	О		Н			Ж		Е		П		Л
	З		Ь			Р		И	З	Б	А		Н		И		О
М	А	Т	Е	М	А	Т	И	К			Б	А	С	Т	И	О	Н
У									И	М	А	Н					Д
С					П	О	Р	Ы	В			А					И
О					Р		О		А			Л					Н
Р					И		С		С	И	Т	О					К
		П	Р	И	З	Р	А	К	И			Г	Е	Е	Н	Н	А

Адрес редакции и издателя: 156000, Кострома, ул. Свердлова, 2 (редакция газеты «Северная правда», 2-й этаж).
Телефоны редакции: приемная - 47-00-21, 47-00-61 (факс), отдел рекламы - 47-05-11, 47-10-11.
E-mail: sev.pravda@yandex.ru, sevpravda@mail.ru
http://севернаяправда.рф
Печатается в ГПКО «Областная типография им. М. Горького».
Адрес типографии: г. Кострома, ул. Петра Щербины, 2. № заказа 1605
Тираж 8000 экз. Выпуск № 44. Дата выхода издания: 3.11.2021 г.
Время подписания в печать по графику 17.30. Фактическое время 18.00.
Цена свободная. ©Северная правда-2021. Все права защищены.

16+ Для детей старше 16 лет

«Северная правда»

УЧРЕДИТЕЛИ:
Костромская областная Дума, администрация Костромской области, редакция газеты «Северная правда».

Директор А.Ю. Андреев
Главный редактор О.С. Лоскутова

За текст, опубликованный под знаком «реклама», несет ответственность рекламодатель. Материалы под знаком ● опубликованы от имени учредителя в соответствии со ст. 18 Закона о СМИ. Рукописи и фотоснимки не возвращаются и не рецензируются. Редакция в переписку с авторами не вступает. При перепечатке ссылка на «Северную правду» обязательна. Точка зрения авторов не всегда совпадает с мнением редакции.
Наш подписной индекс:
Каталог «Почта России»:
П2723 - подписка для граждан
П6612 - подписка для организаций
П6613 - льготная подписка для ветеранов и учреждений социальной сферы.

Газета зарегистрирована Центральным региональным управлением регистрации и контроля за соблюдением законодательства о средствах массовой информации и печати Комитета РФ по печати (г. Тверь) 21 марта 1996 г. Свидетельство о регистрации СМИ № Т-0861.

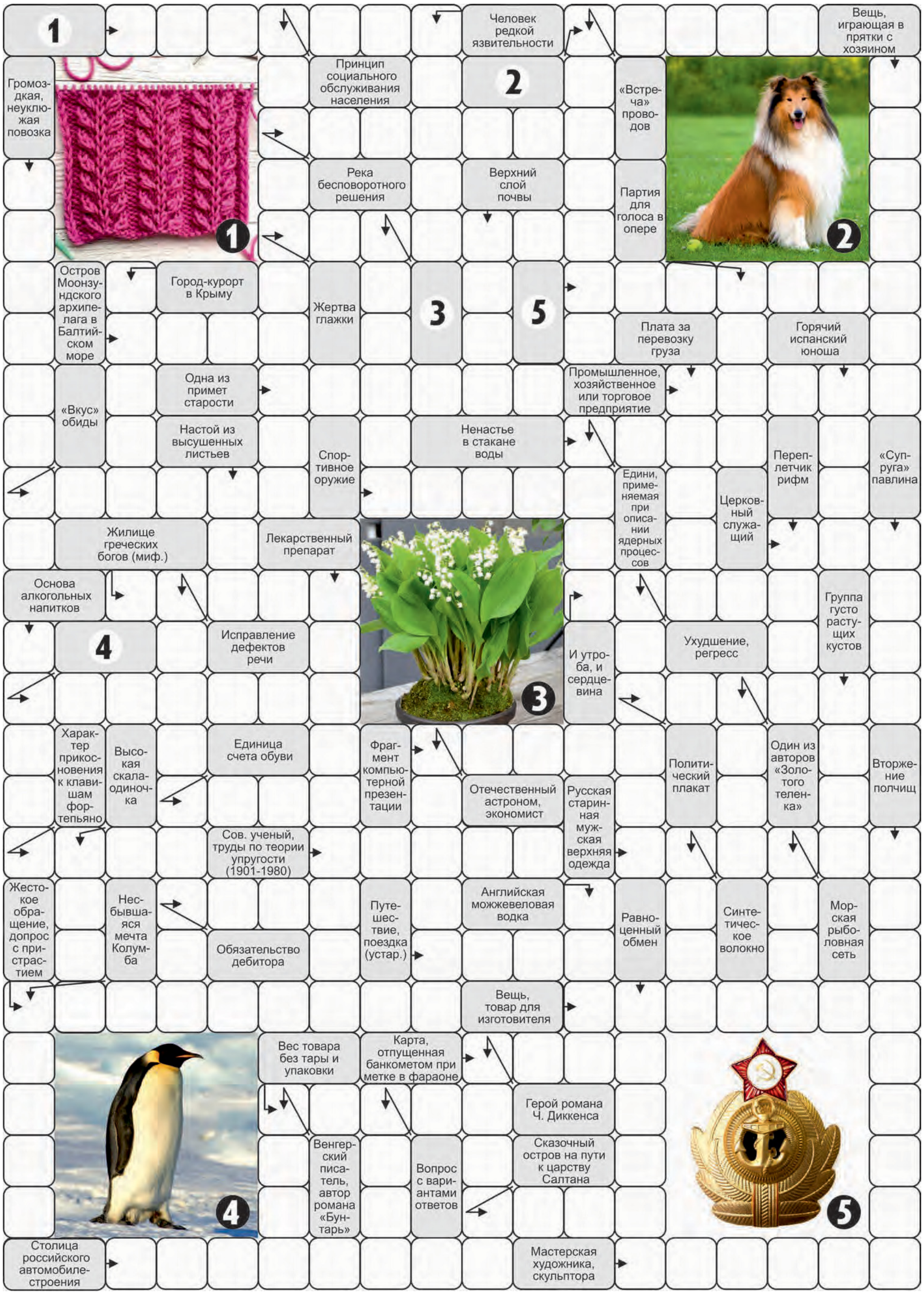
1
Человек редкой язвительности
Вещь, играющая в прятки с хозяином
Громоздкая, неуклюжая повозка
Принцип социального обслуживания населения
2
«Встреча» проводов
Река бесповоротного решения
Верхний слой почвы
Партия для голоса в опере
Остров Моонзундского архипелага в Балтийском море
Город-курорт в Крыму
Жертва глажки
3
5
Плата за перевозку груза
Горячий испанский юноша
«Вкус» обиды
Одна из примет старости
Промышленное, хозяйственное или торговое предприятие
Настой из высушенных листьев
Спортивное оружие
Ненастье в стакане воды
Переплетчик рифм
«Супруга» павлина
Едини, применяемая при описании ядерных процессов
Церковный служащий
Жилище греческих богов (миф.)
Лекарственный препарат
Основа алкогольных напитков
Группа густо растущих кустов
4
Исправление дефектов речи
И утроба, и сердцевина
Ухудшение, регресс
Характер прикосновения к клавишам фортепьяно
Высокая скала-одиночка
Единица счета обуви
Фрагмент компьютерной презентации
Политический плакат
Один из авторов «Золотого теленка»
Вторжение полчищ
Отечественный астроном, экономист
Русская старинная мужская верхняя одежда
Сов. ученый, труды по теории упругости (1901-1980)
Жестокое обращение, допрос с пристрастием
Несбывшаяся мечта Колумба
Путешествие, поездка (устар.)
Английская можжевеловая водка
Равноценный обмен
Синтетическое волокно
Морская рыболовная сеть
Обязательство дебитора
Вещь, товар для изготовителя
Вес товара без тары и упаковки
Карта, отпущенная банкометом при метке в фараоне
Герой романа Ч. Диккенса
Венгерский писатель, автор романа «Бунтарь»
Вопрос с вариантами ответов
Сказочный остров на пути к царству Салтана
Столица российского автомобилестроения
Мастерская художника, скульптора