Быль про колбаски гриль

Эксперты выяснили, какого качества мясные изделия продают в костромских магазинах

с. 25

ООО «Костромской комбикормовый завод»
производит и продает
ПОЛНОРАЦИОННЫЕ
Изготовлено по ГОСТу
комби КОРМА
для поросят, телят, цыплят, кроликов и всех видов рыб
Адрес: ул. Юбилейная, 24
Тел./факс (4942) 49-18-18
49-18-05 49-18-11
Реклама 141/5

ЗОЛОТОЙ ФОНД ПРЕССЫ MMVIII

СЕВЕРНАЯ ПРАВДА

Тираж 10 000 экз.

17 июня 2020 г.
№ 24 (29130)

16+
Для детей старше 16 лет

WWW.СЕВЕРНАЯПРАВДА.РФ • mail: SEV.PRAVDA@YANDEX.RU • Костромская областная газета • Выходит 1 раз в неделю • Издается [illegible]

Герои нашего времени

21 июня профессиональный праздник отмечают медицинские работники

На главном рубеже

Костромские врачи с честью выполняют свой профессиональный долг и спасают жизни

Профессионализм, терпение и невероятная целеустремленность - пожалуй, главные отличительные черты медицинского работника. Сегодня, в условиях пандемии, сотни костромских врачей и медсестер находятся на переднем крае борьбы с вирусом. Они ежечасно рискуют собой, делают все возможное, чтобы остановить болезнь, нередко в самом прямом смысле вытаскивают пациентов с того света. Среди тех, кто сегодня находится в «красной зоне», есть и врачи Костромского онкологического диспансера.

По словам главного врача Костромского онкологического диспансера **Владимира Унгуряна**, в условиях пандемии учреждение не останавливало свою работу ни на один день. Врачи, соблюдая все предписания и методы профилактики, оказывали помощь онкологическим больным. «У нас не было выявлено ни одного случая COVID-19, хотя мы понимаем, что никто от этого не застрахован, - рассказывает Владимир Михайлович. - Была одна пациентка с подозрением, ее быстро направили по схеме маршрутизации».

Практически с самого начала пандемии трое врачей-анестезиологов Костромского онкологического диспансера находятся на передовой борьбы с опасным вирусом в окружных больницах г Костромы. «Для нас это, конечно, серьезное ограничение, - говорит Владимир Унгурян. - Тем не менее оказание плановой и оперативной помощи пациентам не прекращалось».

Сегодня в «красной зоне» окружной больницы Костромского округа №2 работает и **Юлия Побединцева**, заместитель главного врача по анестезиологии и реанимации Костромского онкологического диспансера. «Профессионал высочайшего класса, с опытом работы в суперэкстремальных условиях, когда необходимо принимать сиюминутные решения, - рассказывает о коллеге Владимир Унгурян. - Когда все это началось, Юлия Анатольевна пришла ко мне и сказала: надо действовать сейчас, не дожидаясь ограничительных мероприятий».

С самых первых дней она оказывала методическую помощь в создании отделения интенсивной терапии на базе окружной больницы Костромского округа №2. И сегодня Юлия Анатольевна продолжает оставаться в «красной зоне». «Она занимается самыми тяжелыми пациентами, - говорит Владимир Михайлович. - Сегодня костромские врачи обладают методикой подключения искусственного легкого, в этом случае насыщение крови кислородом происходит через аппарат. Многое наши специалисты уже сделали, но многое еще предстоит сделать».

Олег ПАНОВ

Фото предоставлено Костромским онкологическим диспансером

Павел ЛЕБЕДЬКО, председатель Костромской областной организации профсоюза работников здравоохранения:

- В преддверии Дня медицинского работника я хотел бы пожелать всем нашим медикам прежде всего доброго здоровья и крепости духа. Свой очередной профессиональный праздник вы встречаете в непростых условиях. От ваших знаний и умений нередко зависят жизни людей. Уверен, вы делаете все возможное, а порой и невозможное, чтобы остановить болезнь и спасти своих пациентов. Пусть вам сопутствует удача! Также хочу поблагодарить ваших родных и близких. Обойтись без их поддержки и надежного плеча было бы невероятно трудно. С праздником, дорогие коллеги! Всего вам самого доброго!

Владимир УНГУРЯН, главный врач Костромского онкологического диспансера:

- В канун профессионального праздника хотел бы пожелать коллегам крепкого здоровья, чтобы мы без потерь прошли все испытания. Счастья и здоровья родным и близким медиков, ведь от надежного крепкого тыла во многом зависит наше моральное состояние. Всем коллегам - терпения, профессионального роста, самосовершенствования и удачи!

177

TIHIEZORY.RU TIHIEZORY@rambler.ru 8-915-924-08-60 8(49431) 79-092

Специализированный частный пансионат пригород г. Нерехты Костромской области, Нерехтский район, с. Марьинское, д. 11

«ТИХИЕ ЗОРИ»

Предлагает временное и долгосрочное размещение пенсионеров и инвалидов, нуждающихся в уходе

Лиц. ЛО-44-01-000761 от 8.09.2015 г.
Выдана департаментом здравоохранения КО

- Квалифицированные мероприятия по уходу 24 часа в сутки
- Проживание в 1-4-местной комнате по выбору
- Регулярный контроль самочувствия
- Сбалансированное 5-разовое питание
- Предоставление тех. средств реабилитации (коляски, ходунки, противопролежневые матрасы)
- Проведение гигиенических процедур
- Смена и стирка постельного и нательного белья
- Проведение праздников и досуговых мероприятий
- Стоимость проживания от 1300 до 1600 руб./сутки

Реклама 168/2

vk. com/sev_pravda ok. ru/severpravda facebook. com/groups/sevpravda twitter. com/Sever_pravda

ИТОГИ НЕДЕЛИ

«Добро пожаловать», или «Без масок вход воспрещен»

В Костромской области заработали торговые центры и рестораны

Регион возвращается к обычной жизни: предприятия функционируют, можно заниматься спортом на уличных площадках и в парках. Кроме того, на минувшей неделе открылись торговые центры, музеи и организации общественного питания. Подробнее об этом в обзоре «Северной правды».

БУЙ, ШАРЬЯ, НЕЯ И НЕЙСКИЙ РАЙОН

Не только «на вынос»

С 12 июня начали работать некоторые организации общественного питания и гостиничного бизнеса. Это стало возможно после встречи губернатора Костромской области с представителями сферы гостеприимства.

По мнению главного санитарного врача области **Александра Кокоулина**, работа ресторанов допустима, но только на открытом воздухе – в формате летних веранд, террас, уличных кафе. Расстояние между столами должно быть не менее полутора метров, за столом не более четырех человек. Маска, даже в общепите, обязательна. Снимать ее можно только «непосредственно во время трапезы». Даже такие «перспективы» владельцев радуют. И выполнять предписания Роспотребнадзора они готовы, отмечают представители бизнеса.

Ответственность за соблюдение санитарных норм – на собственниках, подчеркивает губернатор. Главная задача – не допустить новой вспышки инфекции.

Новый образ

В минувшую среду, 10 июня, начали работать торговые центры. Соответствующее постановление после рабочего совещания с представителями Роспотребнадзора, департамента экономического развития и курирующими заместителями подписал губернатор **Сергей Ситников**. Глава региона лично выехал в некоторые ТЦ и встретился с их владельцами.

И уже в воскресенье губернатор и руководство ТЦ обсудили первые итоги работы. Не во всех центрах одинаково хорошо выполняются обязательные меры. «У меня большая просьба – наведите, пожалуйста, порядок. По данным Роспотребнадзора, вероятность заразиться коронавирусом при ношении маски составляет всего два процента. Поэтому давайте сделаем так, чтобы требования Роспотребнадзора исполнить, тем самым и посетителей защитить, и чтобы бизнес работал, и не пришлось никого потом штрафовать, тем более штрафы очень серьезные - до полумиллиона рублей. Мы ведь понимаем, что если будут четко выполняться все требования, тем большее число предпринимателей, работающих у вас, смогут приступить к работе», - обратился к руководителям торговых центров Сергей Ситников.

Очаги потушены

Кроме того, на заседании оперативного штаба Сергей Ситников отметил работу железнодорожников по усилению противоэпидемических мероприятий на вокзалах, в депо и на подвижном составе. В последнее время большую долю инфицированных в Костромской области составляли работники железной дороги. Многие из Буя, Шарьи и Неи.

Железнодорожными службами была проведена большая работа по борьбе с распространением коронавирусной инфекции. Причины очаговых заболеваний в городах на железной дороге были устранены.

«Могу сказать: те меры, которые принимаются сегодня Северной железной дорогой по Бую, по Шарье, дают результаты. Очаговость затушена полностью. Вот так и надо работать», - отметил Сергей Ситников.

Поэтому на заседании оперативного штаба принято решение по отмене режима самоизоляции на территории Костромской области за исключением Буя. Главам всех муниципалитетов губернатор Сергей Ситников напомнил о персональной ответственности за профилактику и работу по пресечению очагов инфекции.

Всего, по данным на 15 июня, в больницах области проходят лечение 80 человек. Еще 552 – лечатся амбулаторно. Пять пациентов подключены к аппаратам ИВЛ. С начала пандемии заболел 1161 житель региона, 12 из них умерли, они имели тяжелые сопутствующие заболевания.

Дети под присмотром

Также в регионе решается одна из самых острых проблем - увеличение числа дежурных групп в детских садах. Задачу обеспечить местами в дошкольных учреждениях всех детей, родители которых не могут оставаться дома, перед главами муниципальных образований поставил губернатор Костромской области Сергей Ситников. «Я не рекомендую – я требую. Сделайте так, чтобы люди, которые работают и не могут сидеть с ребенком, были обеспечены местами в детских садах», - подчеркнул глава региона.

Больше всего обращений от родителей по вопросам работы дежурных групп в профильный департамент поступает из Костромы и Костромского района. Ежедневно в городском отделе образования принимают и рассматривают около 100 заявлений.

Как сообщил директор департамента образования и науки Костромской области **Илья Морозов**, сейчас детей принимают в 203 группах в 98 дошкольных образовательных организациях. Детские сады работают в 24 муниципалитетах.

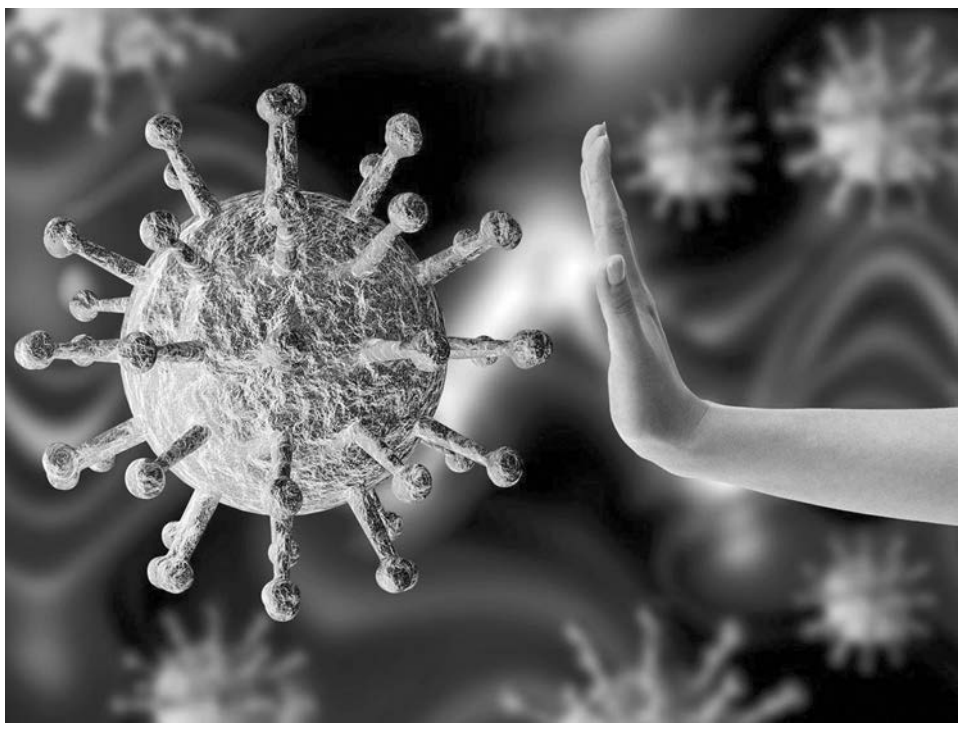

ДЕНЬ ЗА ДНЕМ

понедельник

8 июня

Сотрудников благотворительного фонда «Старость в радость», а в их лице всех социальных работников Костромской области от имени губернатора поздравил с профессиональным праздником его первый заместитель **Алексей Афанасьев**. Отметим, что в Костромской области создана эффективная система оказания помощи пожилым людям в стационарных учреждениях и на дому.

вторник

9 июня

В преддверии Дня России представители национальных диаспор - армянской, азербайджанской, молдавской и других посадили цветы на клумбе Дружбы в областном центре. Она находится на улице Островского около камня-памятника основанию Костромы. Клумба расцвела цветами национального флага России.

среда

10 июня

Губернатор **Сергей Ситников** утвердил порядок предоставления субсидий предприятиям агропромышленного комплекса на поддержку экспорта. Костромским производителям компенсируют до десяти процентов затрат на поставку экспортной продукции.

Подробнее на с.3

четверг

11 июня

Регион присоединился к Всероссийскому донорскому марафону. Акция проходила на областной станции переливания крови. Всем донорам, сдавшим кровь, вручили ленточку-триколор. Медики отметили, что несмотря на ограничения, число желающих сдать кровь не снизилось.

пятница

12 июня

На стройке нового детсада в костромском микрорайоне Малышково обустроили котлован и забили первые сваи. Здесь ведется подготовка к монтажу фундамента, исследуется грунт. Монтажные работы планируют завершить до конца июня.

суббота

13 июня

В Вохомском районе в результате пожара погибли двое детей. Несчастье произошло в поселке Маяк. Там загорелся частный дом, в котором проживали две многодетные семьи. Шестилетняя девочка и четырехлетний мальчик не смогли покинуть помещение и спастись. Они погибли. Причины и обстоятельства произошедшего выясняются.

воскресенье

14 июня

В костромском полку стартовали испытания на право ношения знака отличия ВДВ «Победить и выжить». Так называется конкурс профессионального мастерства. Он пройдет в три этапа. Бойцы сдадут множество нормативов, покажут себя во время спортивного ориентирования, а также сразятся с противниками в рукопашном бою.

РАБОЧИЙ ВИЗИТ

В гости к бизнесу и спортсменам

Развитие сухоногоговских производств губернатор оценил лично

На минувшей неделе Сергей Ситников побывал с рабочей поездкой в поселке Сухоногово Костромского района. Здесь глава региона посетил разные площадки, как производственные, так и спортивные.

КОСТРОМСКОЙ РАЙОН

Малая спортплощадка Всероссийского физкультурно-спортивного комплекса «Готов к труду и обороне» (ГТО) смонтирована на средства федерального проекта «Спорт - норма жизни» национального проекта «Демография». По проекту установлены различные уличные тренажеры (велотренажер, эллипс, шведские стенки, рукоходы, гиперэкстензия), баскетбольное кольцо, а также другое оборудование. Как отметил директор спортивного клуба Костромского района **Валерий Новиков**, с 15 июня площадка работает в тестовом режиме, а со следующего понедельника должка быть открыта для всех желающих, конечно, при соблюдении противоэпидемических мер. Поселок Сухоногово является в районе одним из самых спортивных.

Еще одну остановку **Сергей Ситников** сделал на местной сыроварне, где ознакомился с собственной сырьевой базой предприятия по производству молока. Ее начали развивать в прошлом году, выкупив имущественный комплекс племзавода «Чернопенский». Как рассказал основатель сыроварни **Алексей Костин**, на комплексе тогда было около 100 животных, включая молодняк. В целом здесь производилось около тонны молока в день. Сейчас содержится 476 голов крупного рогатого скота, из них 256 - дойное стадо. Хозяйство уже производит пять тонн молока в сутки. По словам инвесторов, за короткий период удалось не только нарастить поголовье скота и надои молока, но и провести реконструкцию двух ферм из четырех имеющихся. После того как еще два двора приведут в порядок, поголовье КРС достигнет полутора тысяч, из них 800 – коров. Отмечают, что коронавирус на работе предприятия не отразился.

С 2014 года область оказала сыроварне поддержку на сумму почти 10 миллионов рублей. Сергей Ситников подчеркнул, что предприятие и в дальнейшем может рассчитывать на поддержку.

Побывал глава региона также на предприятии по производству напитков. Компания развивает сотрудничество с научным сообществом. У нее тесные связи с Костромской государственной сельскохозяйственной академией. Сейчас в вузе работают над опытными образцами агрокультур, необходимых для производства. В перспективе, как отметил руководитель компании **Сергей Муравьев**, объем выпускаемой продукции увеличат примерно на треть. Сергей Ситников поблагодарил руководство предприятия за развитие производства в Костромской области и вручил благодарственные письма мастерам **Алексею Соболеву** и **Сергею Студенцу**.

Наталия НЕВЗОРОВА

Сергей СИТНИКОВ, губернатор Костромской области:

- Те, кто занимаются только молоком, зарабатывают. А те, кто занимаются молоком и его переработкой, выпускают конечный продукт, они не просто зарабатывают, они реально много зарабатывают. Это видно сегодня даже по заработной плате людей на предприятии. На всем комплексе - сыроварня и хозяйства - она составляет уже 49 тысяч рублей.

ЦИФРА НЕДЕЛИ

Экспорт продукции АПК

Губернатор Сергей Ситников утвердил порядок предоставления субсидий предприятиям агропромышленного комплекса на поддержку экспорта.

Костромским производителям будет компенсировано до **10** процентов затрат на поставку экспортной продукции.

К концу 2024 года объем экспорта должен составить **6,9** миллиона долларов США.

За 2019 год целевой показатель был выполнен и составил более **3** миллионов долларов.

В 2020 году планируется экспортировать продукции агропромышленного комплекса Костромской области на **3,4** миллиона долларов.

По информации пресс-службы администрации Костромской области

ГЛАС НАРОДА

Виртуальная жизнь

Вы когда-нибудь задумывались, сколько времени проводите в телефоне? Час, два, а может быть, в смартфоне заключена вся ваша жизнь?

По статистике, в среднем люди тратят около семи часов в сутки на поиск информации, работу в интернете, общение в соцсетях. Половину этого времени они проводят в мобильных устройствах. А у вас есть зависимость от собственного смартфона? Об этом мы спросили наших подписчиков в социальной сети ВКонтакте и жителей Костромской области.

3% - мало, использую телефон только для разговоров

70% - часто «зависаю» в соцсетях

10% - я работаю с помощью смартфона

17% - очень много, больше восьми часов в день

Анна, Мантуровский район:

- Я не могу сказать, что много времени провожу в смартфоне. Но сейчас пытаюсь освоить современные интернет-профессии: блогер, копирайтер. Хочу работать удаленно.

Татьяна, Костромской район:

- В соцсетях я обычно слежу за жизнью своих родственников и друзей, ищу кулинарные рецепты. Думаю, держу в руках смартфон не больше пары часов в день.

Сергей, Судиславский район:

- В соцсетях я не сижу, разговариваю по телефону мало. Интернетом пользуюсь только по работе.

Ольга, Кострома:

- Мне нравится проводить время в интернете. Я стараюсь быть в курсе всех последних новостей, ищу актуальную для меня информацию. Например, по уходу за ребенком.

Время позитивных перемен

Главные итоги работы областной Думы в минувшем году

Одним из ключевых вопросов, рассмотренных депутатами Костромской областной Думы на очередном заседании, стал отчет ее председателя Алексея Анохина об итогах работы за 2019 год. Целый ряд законопроектов, которые могут улучшить качество жизни костромичей, был принят в этот период. За каждым – большая работа комитетов, депутатов, общественности.

Основным субъектом законодательной инициативы остается глава региона. **Сергей Ситников** инициировал **62%** от общего числа принятых законов.

Депутатский корпус разработал почти четверть законопроектов. В том числе, комитеты – 18 законов, это **12,7%**, депутаты - 8, т.е. **5,6%**.

Еще 7 законов, или **4,9%**, инициированных фракцией «Единая Россия», и 2 законопроекта, внесенных фракциями «Единая Россия», «КПРФ» и «Справедливая Россия».

Распределение законов Костромской области в 2019 году по направлениям деятельности

государственное устройство, местное самоуправление **30%**

бюджетное и налоговое законодательство **25%**

здравоохранение, социальная политика **12%**

агропромышленная политика **11%**

экономическая, промышленная политика **8%**

материнство и детство **7%**

жилищно-коммунальное хозяйство **4%**

образование и культура **3%**

Сохраняя гарантии

Алексей Анохин, выступая перед депутатами, подчеркнул: работа областной Думы по-прежнему социально ориентирована. К примеру, 59 процентов расхода бюджета идут именно на эту сферу. Поддержка педагогов и врачей, помощь многодетным и молодым семьям, защита граждан старшего возраста и целый ряд других решений – за все это голосовали депутаты в 2019 году.

Спикер регионального парламента выделил несколько законов, которые уже сейчас дали эффект. Среди них есть финансовые рычаги: увеличение пособий опекунам, приемным родителям, дополнительные меры поддержки врачам узких специальностей, приходящим работать в учреждения Костромы. Кроме того, Алексей Анохин отметил еще одну важную реализованную инициативу - проиндексирована стоимость горячего питания для школьников.

Часть законов, заканчивающих свое действие, депутаты решили продлить. К примеру, единовременные выплаты в 30 тысяч усыновителям и 170 тысяч при усыновлении ребенка-инвалида.

Совсем недавно Президент **Владимир Путин** подписал закон, инициированный Костромской областной Думой. Парламентарии предложили дополнить перечень категорий детей, находящихся в трудной жизненной ситуации, включив в него детей-сирот. «Мы обращали внимание наших федеральных коллег на правовой пробел, касающийся прав детей-сирот. Теперь они включены в категорию детей, находящихся в трудной жизненной ситуации, и получат соответствующие меры поддержки. На рассмотрении находятся еще два законопроекта. В том числе, по исключению из общего имущества многоквартирных домов механического и иного оборудования, которое используют только инвалиды. Эти поправки должны быть рассмотрены в этом году», - подчеркнул Алексей Анохин.

Закон о запрете так называемых «снюсов» даст эффект в перспективе - здоровье нашего подрастающего поколения. И это один из тех примеров, где депутаты голосовали единогласно, невзирая на партийную принадлежность.

Консолидированный бюджет Костромской области (млн руб.)

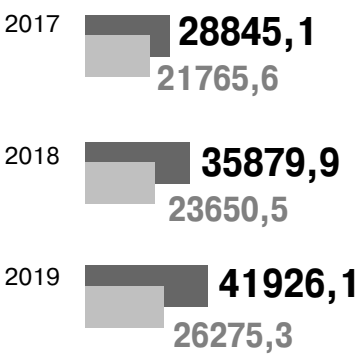

Бюджетный ориентир

Куда больше обсуждений вызывали вопросы финансового плана и, в частности, формирования бюджета. Причем стоит отметить, что вопросы были в основном приятные: куда направить дополнительные средства. Дело в том, что доходы областной казны растут. А в 2019 году зафиксирован рекордный за последние годы объем налоговых и неналоговых доходов регионального бюджета - 20,1 миллиарда рублей. При этом государственный долг сократился на 2,3 миллиарда.

Все это – результат работы по привлечению инвестиций, который вела областная Дума совместно с областной администрацией. Алексей Анохин отметил, что налоговое законодательство региона изменялось, чтобы создать максимально благоприятный климат для любого инвестора. Кроме того, статус территории опережающего развития, полученный Галичем, значительно помог экономике не только самого города, но и ближайших муниципалитетов.

Положительные изменения заметят на себе и аграрии. Особенно те хозяйства, где стремятся привлекать молодых специалистов. Ведь именно в 2019 году депутаты областной Думы приняли решение о предоставлении мер государственной поддержки по возмещению затрат на профессиональное обучение специалистов АПК.

Стоит отметить, что события 2020 года окажут свое влияние на развитие бизнеса в регионе. Но уже сейчас принят беспрецедентный пакет мер по поддержке предпринимательства. В совокупности это дает сдержанный оптимизм, с которым Костромская область смотрит в будущее.

Вместе с жителями

Работа Думы не ограничивается только залом заседаний и кабинетами. Все депутаты проводили встречи в своих округах, личные приемы, общались с избирателями. Именно на этой основе и составлялась картина того, что наиболее волнует костромичей. Особенно хочется отметить программу поддержки местных инициатив. При участии депутатов уже воплотились в жизнь десятки проектов, так необходимых жителям.

Как подчеркнул Алексей Анохин, привлекая общественность, удалось обсудить вопросы капитального ремонта многоквартирных домов, формирование новой системы обращения с отходами, улучшение работы городского транспорта, медицинского обслуживания населения и многие другие. Все пожелания костромичей обязательно найдут свое отражение в конкретных законопроектах.

«Нашу работу оценивают жители. Но я хочу сказать, что работа нашего парламента была направлена на решение проблем, с которыми сталкиваются наши земляки. Решение системное и законодательное. Это и вопросы, связанные с социальной поддержкой, и с развитием инвестиционного климата. Мы находимся в конкурентной среде и должны привлекать в регион средства. Важнейшие показатели - сокращение государственного долга, укрепление финансовой устойчивости. Впереди еще много работы, еще есть наказы, которые пока не выполнили. Над этим и будем работать до завершения сессии шестого созыва», – отметил Алексей Анохин.

Иван БОГДАНОВ, руководитель фракции «Единая Россия», заместитель председателя Костромской областной Думы:

- За каждой цифрой доклада стоит огромная работа. Это и соблюдение всех социальных норм и гарантий, это оздоровление финансов Костромской области. Вы знаете, что мы серьезно продвинулись в погашении задолженности перед федеральным бюджетом, что позволило нам войти в большое количество федеральных проектов. Мы сделали заявку и реализовали массу инициатив. Сегодня это и спортивные объекты, и новые школы, и садики. Что касается инфраструктурных проектов, мы занимались дорогами, строительством второго перехода через Волгу. Вы знаете, что была проделана масштабная работа, вместе с правительством, с премьер-министром. Во время его визита принято решение о дальнейшей газификации Костромской области.

Юрий КУДРЯВЦЕВ, руководитель фракции ЛДПР, председатель комитета Костромской областной Думы по образованию, культуре и делам архивов:

- Комитет сработал, я считаю, нормально. В частности, было принято решение о дополнительном финансировании муниципальных образований на питание школьников. Речь идет прежде всего о детях с ограниченными возможностями здоровья. Средства были найдены, вопрос решен. Приняли мы еще один важный закон, связанный с нормативами подушевого финансирования. В нем тоже речь идет о школах, о детях с ОВЗ. Потому что им требуется больше оборудования, больше внимания и, соответственно, больше денежных средств. Мы активно занимались также поддержкой региональной науки, приняли закон о грантах губернатора.

Вячеслав ГОЛОВНИКОВ, руководитель фракции КПРФ, председатель комитета Костромской областной Думы по вопросам материнства и детства, молодежной политике и спорту:

- Если оценивать работу Костромской областной Думы в 2019 году в целом, то можно отметить, что у нас была весьма обширная повестка. Мы решали вопросы социального, экономического плана. Фракция считает, что в целом мы работали неплохо. С позиции комитета важно отметить разработку закона, относящего детей-сирот к категории находящихся в трудной жизненной ситуации. Мы направили его в Государственную Думу, и коллеги нас поддержали.

Александр ПЛЮСНИН, руководитель фракции «Справедливая Россия», председатель комитета Костромской областной Думы по здравоохранению, социальной политике и занятости населения:

- Конечно, деятельность регионального парламента находится под пристальным вниманием всех жителей Костромской области. Мы приняли новые проекты социального характера, продлили действующие законы, внесли некоторые корректировки. Например, в закон о выделении 500 тысяч врачам, расширили список категорий получателей. Внесли изменения в закон о так называемой «приемной семье» для граждан старшего поколения, чтобы им было комфортно находиться в таком сопровождении.

ОФИЦИАЛЬНО

Выборы на старте

Депутаты областной Думы официально назначили дату голосования

Очередное заседание регионального парламента получилось необычным. Ведь чтобы соблюсти все санитарно-эпидемиологические нормы, депутатам пришлось собраться в новом месте - конференц-зале гостиницы «Волга». Одним из ключевых вопросов повестки стали предстоящие выборы губернатора и областной Думы.

105 избирательных кампаний

Теперь можно сказать официально: выборы первого лица региона и депутатов регионального парламента седьмого созыва состоятся 13 сентября. До этого времени и кандидатам, и избирательным комиссиям предстоит проделать много работы.

Уже сейчас политические партии или их региональные отделения начинают выдвигать своих кандидатов в губернаторы. До 30 июня все желающие принять участие в кампании должны подать сведения в областной избирком. Далее их ждет «муниципальный фильтр»: необходимо заручиться поддержкой депутатов представительных органов не менее чем 22 муниципальных образований и (или) их глав. До 29 июля кандидаты подадут заявление на регистрацию в избирком, а с 15 августа начнется период агитации.

Что касается областной Думы, то теперь ее состав будет формироваться по-новому. Во-первых, депутатов станет на одного меньше, чем сейчас, - 35 человек. Во-вторых, 25 из них выберут по одномандатным округам. Еще десять — по партийным спискам. Область будет поделена на пять округов, в каждом из которых партии могут представить от трех до пяти претендентов на депутатский мандат. Период выдвижения кандидатов начнется с 29 июня и завершится 2 августа.

Стоит отметить, что 13 сентября пройдет в общей сложности 105 избирательных кампаний. К примеру, в Буйском, Вохомском, Галичском, Костромском, Островском, Пыщугском, Сусанинском, Чухломском районах, а также в Буе и Волгореченске выберут глав муниципалитетов. Также руководителей выберут жители 35 сельских поселений. А в 20 муниципальных районах определят представителей в Советы депутатов поселений.

Заочные слушания

Пандемия вносит свои коррективы в областное законодательство. Теперь публичные слушания по бюджету в Костромской областной Думе могут проходить в заочной форме. Правда, только в исключительных случаях. К ним относятся чрезвычайная ситуация, режим повышенной готовности, стихийное бедствие, эпидемия и другие случаи, не терпящие отлагательства. Решение о таком порядке слушаний сможет принять только председатель Думы.

Документы по бюджету разместят в интернете, а участники слушаний выскажут свои замечания в электронной форме.

Олег СУВОРОВ

ВЫБОРЫ-2020

Избирательная кампания стартовала со сбора документов

Действующий глава региона стал первым претендентом на этот пост, подавшим необходимый пакет

В избирком Сергей Ситников направился в воскресенье, сразу после рабочего совещания. Напомним, ранее Сергей Константинович получил поддержку Президента Владимира Путина для участия в выборах. Глава государства отметил стабильность развития и высокие экономические показатели, которых достиг регион за последние годы.

Успехи области оценили и делегаты партийной конференции «Единой России». Они 12 июня поддержали кандидатуру Сергея Ситникова на пост главы региона, как того требует законодательство.

А уже 14 июня Сергей Константинович подал необходимый пакет документов в областной избирком. Как отметил глава региона, этот день выбрал потому, что график несколько свободнее. А сама комиссия перешла на ежедневный режим работы - без выходных и праздников.

Нужно отметить, что избирательная комиссия готовится к еще одному масштабному событию - народному голосованию по поправкам в Конституцию. Сергей Ситников и глава избиркома Костромской области **Михаил Барабанов** обсудили ход подготовки к нему. Особое внимание - безопасности на участках. На всех УИКах санитарная обработка помещений будет проходить в усиленном режиме.

Действующий глава региона включился в избирательную кампанию

Сергей СИТНИКОВ, губернатор Костромской области:

- В последние годы много сделано. И заделов много есть. И для меня принципиально важно то, что сегодня ждут мои земляки-костромичи. Это и обход Костромы с новым мостом. Это и вопросы с крупными производствами, которые уже начинают строиться. Это тот же самый Костромской кремль, который в следующем году должен быть достроен. Чаяний у костромичей очень много. И я принял решение идти на выборы, чтобы завершить начатые проекты, чтобы костромичи понимали: все, что было обещано, – будет завершено.

О других кандидатах, подавших документы в избирком, читайте на с. 28

ИНИЦИАТИВЫ

Решение – в руках жителей

В Костромской области стартовала программа «Народный бюджет»

Инициативы жителей Костромской области получат дополнительную финансовую поддержку. «Народный бюджет» - новая президентская программа, направленная на решение конкретных задач, которые помогут улучшить жизнь россиян. В нашем регионе из федерального бюджета для этих целей привлекут 300 миллионов рублей.

В Костромской области уже действует программа поддержки местных инициатив, которая появилась по решению губернатора **Сергея Ситникова** в 2015 году. За пять лет ее реализации сумма направленных средств выросла в три раза и в 2020-м составила 120 миллионов рублей. Более 700 проектов удалось воплотить в жизнь. Среди них - благоустройство спортивных площадок, мест отдыха, решение инфраструктурных вопросов.

Новая же программа федеральная, инициированная Президентом **Владимиром Путиным**. Средства «Народного бюджета» могут быть направлены на проекты по строительству, реконструкции, капитальному ремонту объектов физической культуры и массового спорта, детских площадок, объектов жилищно-коммунального хозяйства, водоснабжения, водоотведения, уличного освещения, мест массового отдыха людей, учреждений культуры и библиотечного обслуживания населения, памятников и мест захоронения, на инициативы по ремонту и благоустройству автомобильных дорог местного значения и сооружений на них.

Все 300 миллионов, которые привлекут в рамках «Народного бюджета» в нашем регионе, будут распределяться на конкурсной основе. Ключевой критерий выбора – как вовлечены в работу сами жители.

Владимир АКСЕНОВ

Сергей СИТНИКОВ, губернатор Костромской области:

- Обращаюсь ко всем жителям области, к инициативным группам, которые уже участвовали в разработке проектов, побеждали в конкурсах, реализовали их, ко всем, кому не безразлична судьба своей малой родины, своего района. Чем выше будет наша активность, чем больше жителей будет участвовать в разработке проектов уже по программе «Народного бюджета», тем больше средств вы сможете получить на развитие своей территории.

Алексей АНОХИН, председатель Костромской областной Думы:

- Программа «Народный бюджет» - это реальный механизм совета с земляками: как делать нашу жизнь лучше, как благоустраивать территорию, общественные пространства, как украсить наши города, как делать комфортными наши сельские территории. Потому что кто, как не люди, знают глубину той или иной проблемы, могут расставить приоритеты: что нужно сделать в первую очередь - тротуары или воду, или освещение, или детскую площадку.

COVID-19: как вернуться к нормальной жизни

На сегодняшний день ситуация с распространением новой коронавирусной инфекции в нашей области находится под контролем. Снятие ограничений карантинного режима напрямую зависит от развития эпидемиологической ситуации в регионе. Условием перехода на следующий этап послабления мер по борьбе с COVID-19 является строгое неукоснительное соблюдение санитарно-эпидемиологических правил, масочного режима и социального дистанцирования на неопределенный срок. Это связано с отсутствием пока барьерных мер в виде вакцины, позволяющей избавиться от всех ограничений сразу.

Сохранение режима определенных санитарных ограничений не означает, что мы должны находиться взаперти, нужно жить привычной жизнью, ходить в магазины, на прогулки, общаться друг с другом, но при этом соблюдать элементарные требования, помня, что их нарушение может вернуть вспышки инфекции.

Глава Роспотребнадзора **Анна Попова** в интервью «РИА Новости» отметила, что «режим определенных требований – уже не ограничений, а требований – необходимо будет соблюдать. Это и социальная дистанция, и новые правила по дезинфекции, и новые требования к организации общественных пространств». По ее словам, новые правила жизни после снятия ограничений еще предстоит «осознать и прописать, как именно себя вести».

Чтобы не заразиться коронавирусом, необходимо соблюдать следующие правила:

- избегайте контактов с людьми, у которых уже есть симптомы респираторной инфекции;
- после посещения улицы мойте руки с мылом не менее 20 секунд, просто намоченные и неотмытые руки – это среда для размножения микробов, поэтому не ленитесь хорошо вспенивать мыло на коже рук;
- если мыло и вода недоступны, то как можно чаще протирайте руки антисептиками на спиртовой основе;
- не касайтесь руками глаз, рта и носа, если они не вымыты или не обработаны антисептиками;
- используйте средства защиты (медицинские маски) в общественных местах, при контакте с людьми, у которых есть симптомы респираторной инфекции;
- соблюдайте «респираторный этикет» (при чихании или кашле прикрывайте рот и нос бумажной салфеткой или локтем руки);
- соблюдайте социальную дистанцию 1,5 – 2 метра.

В связи с этим ТФОМС Костромской области хотел бы напомнить, что коронавирусная инфекция – острое инфекционное вирусное заболевание, характеризующееся воспалением дыхательных путей, интоксикацией.

Пути передачи коронавируса от человека к человеку - воздушно-капельный и контактно-бытовой (при попадании вируса на слизистые оболочки глаз, рта и носа). Возможность передачи коронавирусной инфекции от человека к человеку ограничена и в большинстве случаев осуществляется только при тесных контактах. Заражение чаще происходит в закрытых и плохо вентилируемых помещениях, на свежем воздухе заболевание передается намного реже.

Максимальный инкубационный период при коронавирусной инфекции (период от момента заражения до появления первых симптомов заболевания) не превышает 14 дней, средний инкубационный период - 5-7 дней.

Симптомы при коронавирусной инфекции напоминают симптомы простуды или гриппа: это насморк, повышенная температура тела, кашель, конъюнктивит, головная боль, слабость, тошнота, может быть жидкий стул.

Факторами риска тяжелого течения заболевания является пожилой возраст, а также наличие сопутствующих заболеваний, таких как сахарный диабет, ишемическая болезнь сердца, артериальная гипертензия, хроническая обструктивная болезнь легких, наличие иммунодефицитных состояний.

Дорогие костромичи!

От всей души желаем вам научиться быть счастливыми, ценить радостные моменты жизни и находить гармонию и душевное равновесие, будьте здоровы и благополучны! Помните, что масочный режим, метки на полу в магазинах не для того, чтобы испортить вам настроение, а наоборот, чтобы как можно скорее освободиться от ограничений, которые внесла пандемия.

Территориальный фонд обязательного медицинского страхования Костромской области в преддверии профессионального праздника от всей души поздравляет врачей, фельдшеров, медицинских сестер, водителей скорой помощи и всех, кто связан с медициной, с Днем медицинского работника! Уважаемые коллеги! В это непростое время вы оказались «на передовой», спасая людей, вы рискуете своим здоровьем и жизнью. Спасибо вам за самоотверженность, высокий профессионализм, преданность своему делу и милосердие! Искренне желаем в вашем непростом труде достичь профессиональных высот и признания, пусть жизнь одарит вас счастливыми моментами и приятными сюрпризами, пониманием и благодарностью людей. Доброты, здоровья, любви вам и вашим близким!

В.Е. НИКОЛАЕВ,
директор ТФОМС
Костромской области

Реклама 178

МЧС

Для детей и их родителей

Сотрудники МЧС России по Костромской области продолжают акцию «Мои безопасные каникулы»

Специалисты не только контролируют обстановку, но и занимаются профилактикой, в том числе инструктируют многодетные семьи. На минувшей неделе представители МЧС посетили несколько таких семей в фабричном районе Костромы.

Как сообщает пресс-служба ведомства, в рейде помимо сотрудников МЧС приняли участие представители Центра социальной помощи семье и детям, Центра гражданской защиты города Костромы и специалисты одной из газовых служб региона.

Участники рейда провели с родителями и детьми инструктажи по требованиям пожарной безопасности в быту и в местах общего пользования, а также проверили в квартирах многодетных семей состояние газового оборудования.

Специалисты обратили особое внимание на то, что родители должны постоянно напоминать детям основные правила безопасного поведения дома и на улице, о действиях при пожаре, быть примером для своих несовершеннолетних детей и самим соблюдать правила безопасности. Ни в коем случае нельзя оставлять малолетних детей одних дома, недопустимо разрешать им посещать без взрослых водоемы.

Кроме того, участники рейда рассказали о правилах и способах тушения пожаров, действиях при возгорании, возможных последствиях при нарушении требований пожарной безопасности в быту, о последствиях детской шалости с огнем. Гражданам вручили памятки и листовки, где прописаны самые важные и нужные правила безопасности, номера телефонов всех экстренных служб города.

Светлана ДЕРГУНОВА, начальник пресс-службы Главного управления МЧС России по Костромской области:

- Помните, пожар легче предотвратить! Для этого нужно соблюдать простые правила пожарной безопасности: регулярно проводить профилактический осмотр и ремонт газовых плит, электрооборудования и электропроводки.

ОСТРОВСКИЙ РАЙОН

МВД

Найти велосипед помогли информация и... собачий нюх

В оперативных сводках полиции все чаще стали появляться сообщения о пропажах велосипедов

Видимо, хорошая, по-настоящему летняя погода влияет на похитителей двухколесных коней. За несколько дней стражи порядка раскрыли сразу несколько подобных краж.

Как сообщает пресс-служба Управления МВД России по Костромской области, в Костроме сотрудники уголовного розыска в течение нескольких часов установили и задержали двух молодых людей, которые могли быть причастны к пропаже велосипеда. «Велик» был прикреплен с помощью противоугонного средства к батарее в подъезде. Но это не остановило предполагаемых похитителей.

По предварительной информации, они, прихватив с собой специальный инструмент, обходили дома в поисках подходящего объекта. По всей видимости, им потребовались считанные секунды, чтобы перекусить тросик и исчезнуть вместе с велосипедом. В итоге похищенное имущество изъято, в отношении подозреваемых возбуждены уголовные дела.

Еще один велосипед удалось найти благодаря занесенной ранее в специальную базу информации (номер рамы, цвет). Сотрудники полиции остановили на одной из улиц Заволжья велосипедиста. Приметы «железного коня» совпали с данными разыскиваемого. В результате мужчина признался в совершении хищения.

А в Островском разыскать пропавшие велосипеды помогла служебная собака. Пес взял след и привел сотрудников полиции прямо к дому подозреваемого. Благодаря великолепному собачьему нюху сразу три велосипеда вернулись к своим хозяевам.

Александр ДУГАРЕВ, начальник отдела общественных связей и общественной информации УМВД России по Костромской области:

- Велосипед – весьма ценное имущество, к хранению которого владельцы зачастую относятся небрежно или халатно. Чаще всего именно этим и пользуются злоумышленники. Каждый житель региона может зарегистрировать свое транспортное средство. Это значительно поможет в поисках при его краже.

Наталья КОНЬКОВА:

Главное в нашей работе - опыт и ответственное отношение к людям

На минувшей неделе сотрудники социальных служб отметили свой профессиональный праздник. В их числе и костромичка Наталья Конькова. Вот уже три года она помогает тем, кто в силу разных причин оказался в сложной жизненной ситуации. С утра и до вечера Наталья Владимировна обходит своих подопечных. Убирает дома, готовит, делает покупки в магазине или аптеке. Но самое главное в ее нелегком труде — дарить людям надежду и хорошее настроение. Поддержать, подбодрить теплым словом одинокого человека, убедить его в том, что он нужен, пожалуй, в этом и заключается главный принцип службы настоящего социального работника.

Найти минуту для разговора очень сложно. Потому мы и попросили Наталью Владимировну буквально взять нас с собой на работу.

Костромичка Ирина Геннадьевна Иванова когда-то работала поваром в ресторане «Центральный» и в кафе «Веснянка». На пенсию ушла в начале девяностых годов. Сегодня она одна из многих, кого посещают сотрудники социальной службы. В гости к Ирине Геннадьевне мы отправились вместе с социальным работником Натальей Коньковой. В старинном двухэтажном доме в центральной части города, где живет ее подопечная, нас встречают очень тепло и радушно.

«Сотрудники социальной службы мне помогают, все покупают. Продукты в магазине, лекарства в аптеке, - рассказывает Ирина Геннадьевна. - Постельное белье племяннице отдаю, она в машинке стирает, тоже мне помогает, регулярно приходит. А все остальное я сама делаю, и готовлю, и прибираю. Я всех жду, помощь - это очень хорошо, но ведь и поговорить хочется».

Через несколько минут мы уходим и продолжаем разговор с Натальей Владимировной уже в стенах редакции нашей газеты.

С людьми работать интересней

- Наталья Владимировна, как давно вы работаете в службе социальной защиты?

- Три года. До этого работала в архиве, но решила поменять профессию и не жалею. Ведь раньше приходилось иметь дело по большей части с документами, а теперь - с людьми. Это гораздо интересней: общение, оказание помощи. Ведь им это так нужно, так необходимо. Я думаю, когда человек выбирает это занятие, он должен сделать осознанный выбор. Ведь это особый подход, особая ответственность.

- Вы костромичка?

- Скажем так, я живу в Костроме очень давно, поэтому считаю себя костромичкой. Сюда, на родину папы, я приехала из Северодвинска. Пока училась в школе, проводила здесь почти каждое лето у бабушки с дедушкой. Мне очень нравилось. Там холодно, Белое море, а здесь практически юг. В начале двухтысячных поступила в технологический институт, выбрала специальность «социальная работа и туризм». Кстати, пришлось поработать и экскурсоводом, и в гостиничном бизнесе.

- Кем в детстве мечтали стать?

- Учителем начальных классов.

- А почему же тогда не пошли в наш педагогический?

- Сложно сказать, отговорили.

Привыкнуть, найти общий язык и даже понравиться

- Помните свой первый рабочий день?

- Сначала я проходила обучение. Образование конечно важно, но главное в нашей работе - это практический опыт и ответственное, внимательное отношение к людям. Прежде всего к пожилым, с которыми бывает непросто работать. Ведь нужно учитывать их состояние здоровья, самочувствие, настроение. Если ты готов на этой должности работать, то у тебя все может получиться, многое зависит от личных качеств.

- Чему учили?

- Прежде всего практике. Я прошла по участку, познакомилась со спецификой профессии, работе с документами. Процесс обучения важен тем, что он дает понять — твое это занятие или нет. И еще людей, с которыми предстоит работать, ты в момент обучения видишь впервые в жизни. Ты должен к ним привыкнуть, найти общий язык, я бы даже сказала, понравиться, а это не каждому дано. Без этих качеств работа социального работника не может быть полноценной.

Поэтому в первый рабочий день мне уже было не сложно. Мы пошли по моему участку вместе с заведующей отделением социального обслуживания на дому.

Дефицит общения

- Сколько времени вы проводите с людьми?

- По-разному. В среднем минут тридцать - сорок. Кому-то только продукты требуются, а если это влажная уборка, приготовление пищи, какие-то другие дела, то может занять и час, и полтора, и два. Обычно люди заранее говорят, что им необходимо, исходя из этого и рассчитываешь время. Но иногда и сами предлагаем что-то сделать по дому уже на месте. Допустим, я прихожу и вижу, что в доме беспорядок. Конечно, нужно помочь человеку прибраться. Случается, что звонят и просят приехать в незапланированный для посещения день. Мы не отказываем.

- О чем разговариваете?

- О здоровье, о самочувствии, обсуждаем новости. Иногда говорим о родственниках.

- У вас есть коллеги-мужчины?

- В нашем центре - нет *(смеется)*.

- А среди ваших подопечных?

- Конечно, это могут быть и женщины, и мужчины, и даже дети. Кстати, женщины, мне кажется, более общительны, а мужчины сдержанней. Но случаются исключения. Всем не хватает общения. Бывает так, что и родственники есть, а поговорить людям не с кем. Мы стараемся возместить им этот недостаток.

Про акции и скидки пенсионеры в курсе

- Вы говорили, что покупаете продукты для своих подопечных. Все люди разные и у каждого наверняка свои предпочтения?

- Предпочтения есть у всех. Кто-то, например, заказывает молоко только одной марки, и другого ему не надо. А иной человек, наоборот, именно эту марку не любит, мол, не вкусное. Говорят - покупай мне, пожалуйста, другое молоко. Приходится иногда обойти несколько магазинов, хотя по нашим правилам мы должны покупать продукты в ближайшей торговой точке. Но я стараюсь идти навстречу, ведь человек может расстроиться. Мне не сложно пройти несколько лишних десятков или даже сотен метров и купить что-то получше, а иногда и подешевле. Многие из наших подопечных не ходят в магазины и не знают ассортимента товаров.

- А как же они ориентируются, что именно покупать?

- А мы им буклеты приносим, и они в курсе, какие скидки, какие акции идут в магазинах.

- Медицинскую помощь оказываете, уколы делаете?

- Нет, в случае необходимости вызываем «скорую помощь» или участкового врача. Можем сопроводить в поликлинику. Помогаем оформить группу инвалидности, посещаем в больницах. Бывает, человек упал, не может подняться, звонит, мы приезжаем. Если подопечный долго не выходит на связь, тоже приходится ехать и проверять, все ли с ним в порядке. К сожалению, жизнь есть жизнь и порой люди покидают этот мир.

«Дай Бог, чтобы побыстрее мы все это преодолели»

- А вы себя в будущем можете представить на месте ваших подопечных?

- Все зависит от ситуации. Если рядом будут дети и они станут помогать, то это, конечно, здорово. Ну а если почувствую необходимость, то, конечно, вызову социального работника.

- У вас дети есть?

- Да, двое. Мальчик и девочка.

- Как родные относятся к вашей работе?

- Сейчас, в связи с известной ситуацией, мы тоже оказались в зоне риска: контактируем с людьми, часто ездим в транспорте. Переживания у моих родных были. А что делать, дай Бог, чтобы побыстрее мы все это преодолели.

- Когда начинается ваш рабочий день?

- В половине девятого утра, заканчивается в пять.

- Получается вы весь день на ногах?

- Да, хорошо, если участки находятся в одном районе.

- С праздниками подопечных поздравляете?

- Конечно! С днем рождения, с Новым годом, с другими праздниками. Им это очень нравится, они ждут. Поздравительные стихи читаем. Бывает, торты покупаем. Они нас тоже поздравляют.

- На минувшей неделе социальные работники отметили свой профессиональный праздник...

- Я хочу пожелать всем своим коллегам терпения, сил, здоровья, стараться максимально доброжелательно относиться к людям. И тогда и у них, и у вас будет хорошее настроение.

Алексей ИВАНОВ

Летняя реконструкция

«Северная правда» по-прежнему с любопытством следит за главной стройкой области

Пришли теплые летние дни, ко всеобщему ликованию, отменили самоизоляцию, теперь костромичи могут круглые сутки наслаждаться улицей - дышать, смотреть, радоваться. И у многих, скорей всего, гуляющих по центру возникнет вопрос: что изменилось с марта на стройке кремля? Очевидно, изменилось многое. Давайте не торопиться, а внимательно наблюдать.

колокольня

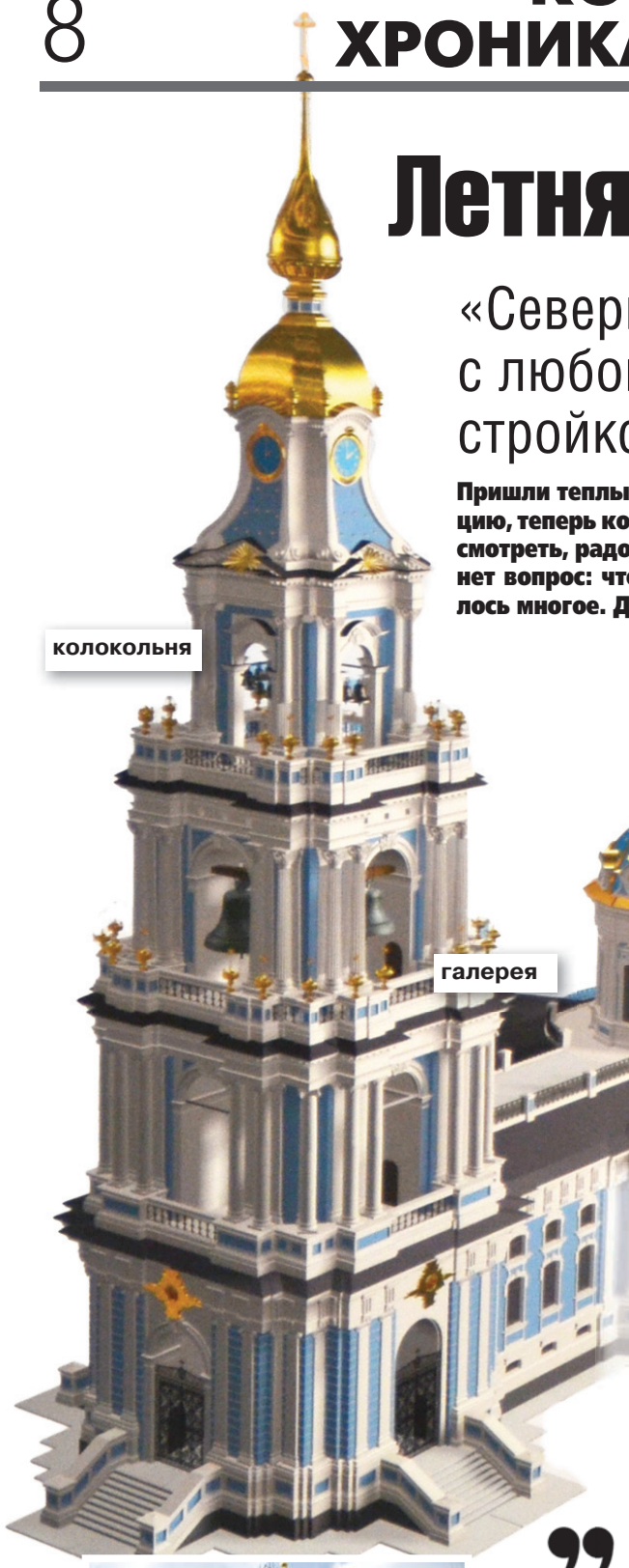

галерея

Сейчас ведется штукатурка собора. Проходит и монтаж медной кровли на колокольне. Бригада рабочих, несмотря на все погодные сюрпризы, старается как можно быстрее приблизить объект к сдаче.

На текущий момент проходит установка тепляка под золочение шатра. Кроме того, на территории кремля продолжаются электромонтажные работы. Также идет и монтаж фибробетона. Как говорится, все в штатном режиме.

САЙТ «ВОЗРОЖДЕНИЕ КОСТРОМСКОГО КРЕМЛЯ»

Летопись Костромского кремля

Живой интерес к воссозданию святыни строители не заметить не могли. А потому Костромской кремль уже давно в центре внимания костромичей, которые могут лично наблюдать, как возрождаются Богоявленский храм и его колокольня.

> Безусловно, это интересный проект. Возрождение Костромского кремля важно как для жителей нашего города, так и для туристов, которые приедут сюда. И вместе с тем важно помнить всю нашу историю, и я надеюсь, что вид парка будет сохранен
>
> **Сергей Гайкалов, председатель федерации лыжных гонок Костромской области**

Леонид Васильев и его труды

Настоящим подвижником возрождения Костромского кремля, которому мы обязаны разработкой первого проекта воссоздания соборного ансамбля, был Леонид Сергеевич Васильев (1934-2008) - выдающийся архитектор-реставратор.

Леонид Васильев родился в Москве, в семье учителей. Его отец Сергей Васильев в 1936 году был репрессирован и через два года расстрелян (реабилитирован в 1957 году). Вместе с матерью Леонид жил в Ульяновске, Калинине, Йошкар-Оле. С 1952-го по 1958 годы он учился в Московском архитектурном институте, по окончании которого его распределили в Костромскую специальную научно-реставрационную производственную мастерскую.

Почти полвека Леонид Сергеевич занимался восстановлением архитектурных памятников костромской земли. Он принимал участие в реставрации ансамблей Ипатьевского, Авраамиево-Городецкого, Макариево-Унженского и Богоявленско-Анастасииного монастырей, многих костромских храмов.

Ему принадлежат проекты реставрации торговых рядов в Костроме и музея-усадьбы А.Н. Островского в Щелыково. По проектам Леонида Сергеевича в Костроме воссоздана колокольня Знаменской церкви и построена колокольня Свято-Тихоновского храма, возведена часовня во имя святого великомученика Феодора Стратилата. В целом при его участии отреставрировано и построено более ста храмов и гражданских сооружений в разных регионах России и за рубежом.

Из воспоминаний Леонида Васильева

«В 1986 году я вернулся в Кострому из Ярославля. У меня начались несчастья с глазами, стал слепнуть. И вот пока мотался по больницам, мне в голову стали приходить мысли о восстановлении нашего кремля. Между операциями я съездил в Москву, раздобыл чертежи. Узнал, что в 1934 году за несколько дней до взрыва кремля в Кострому приезжали два студента-архитектора, Чижов и Чудаков. По заданию Академии архитектуры они были посланы для фрагментарных обмеров зданий нашего кремля. Им чудом удалось очень много обмерить: для того чтобы приготовить «гнезда» для аммонала, к стенам были приставлены лестницы - вот по ним и лазили художники. Ошибок они наделали немало, но у нас были чудесные фотографии из архивов Ипатьевского монастыря. С помощью этих фотографий ошибки мы исправили.

В 1991 году наша реставрационная мастерская получила официальный заказ от областного управления культуры на создание проекта восстановления кремля. Я составил проекты Богоявленского собора и Царской беседки, Александр Чернов делал Успенский собор, Людмила Матросова - Триумфальные ворота, Андрей Нечаев - ограду. Это было последней настоящей работой нашей мастерской».

Талант и труды Леонида Васильева отмечались государственными и церковными наградами. Ему были присвоены звания заслуженного работника культуры РСФСР и почетного гражданина города Костромы, вручен орден Дружбы. Святейший Патриарх Алексий II удостоил Леонида Сергеевича награждения орденами преподобного Сергия Радонежского, благоверного князя Даниила Московского и преподобного Андрея Рублева. Леонид Васильев скончался в 2008 году на 74-м году жизни и был погребен на кладбище при Александро-Антониновской церкви Костромы. Ему не довелось увидеть свершение главного дела своей жизни - воссоздания Костромского кремля, но его имя навсегда останется в истории возрождения этого прекрасного памятника архитектуры.

По материалам книги «Возрождение Костромского кремля»

«БАЙКИ КОСТРОМСКИЕ»

НОВЫЙ СЕЗОН

16+

Костромская сторона на предания богата. Веселые, интересные, а порой и поучительные истории, рассказанные когда-то бабушками и дедушками, а то и хорошими знакомыми, живут в веках, переходя из уст в уста. Достоверно ли? Это неважно. Главное, что зарисовки складываются в яркий калейдоскоп жизни костромского края. Сохранить память, связывающую поколения, мы предлагаем и вам.

Присылайте нам свои забавные истории, семейные предания и рассказы. Самые интересные из них пополнят раздел «Костромские байки» проекта «Костромичи. Взгляд через 100-летие» и будут опубликованы на сайте кострома100.рф, а также на страницах газеты «Северная правда».

*Решение о выборе победителя принимает жюри конкурса.

**Реклама публичного (творческого конкурса)

Конкурс продолжается! Ждем ваших рассказов и фотографий

на электронную почту
sevpravda@mail.ru
или по адресу:
156000, г. Кострома, ул. Свердлова, 2, редакция газеты «Северная правда»
с пометкой «Костромские байки»

КОСТРОМИЧИ
взгляд через столетие

ГЛАВНЫЕ ТРЕБОВАНИЯ:

- **краткость (не более 2,5 тыс. знаков или 1 страница формата А4)**
- **оригинальность**
- **юмористичность**
- **интерес для истории костромской земли.**

Автору самых забавных историй гарантирован приз -
10 000 рублей от партнера конкурса. Еще пять авторов станут обладателями дарственных книг из серии «Костромичи. Взгляд через 100-летие».

Борис КОРОБОВ, руководитель и автор проекта «Костромичи. Взгляд через 100-летие»:

- Первый сезон «Костромских баек» подарил нашему проекту много замечательных историй. Я очень рад, что конкурс продолжился, и уверен: костромичам есть чем с нами поделиться. Поэтому в предвкушении интересных рассказов.

На сайте кострома100.рф в разделе «Новости» размещены байки, присланные на конкурс в прошлом сезоне.

БАЙКИ КОСТРОМСКИЕ

Каждый номер на страницах газеты мы публикуем истории, вошедшие в копилку проекта «Байки костромские». Сегодня представляем вашему вниманию необычный формат. Стихи Нонны Шигаревой о коронавирусе. С полным списком баек можно ознакомиться на сайте проекта кострома100.рф в разделе новости.

Что это с миром приключилось?
Сидим, как Пушкин, в карантине.
Все как бы дружно сговорились,
Кругом печальная картина.

Лишь изредка шуршат машины,
Исчезли пробки на дорогах.
Ларьки закрыты, магазины,
Прохожих проверяют строго.

Ты на работу иль в аптеку?
Или в ближайший магазин?
А справки есть? А если нету,
Иди обратно, где и был.

…

За что же нам такая кара?
Чем провинился наш народ?
Но если поразмыслить здраво,
Причину всякий вам найдет.

…

За стяжательство и жадность
За распри и непониманье,
За предательство и лживость
Грядет сегодня наказание.

Но не все же люди злые,
Нормальных больше среди нас,
Только б силы нам хватило,
Пережить сей скорбный час.

Что делать? Пушкину-то легче.
Он там стихи для нас писал.
Больше там заняться нечем.
И лишь на Бога уповал

Мы же верим в медицину -
Сейчас не позапрошлый век.
Верим в чудную вакцину,
Что придумал человек.

…

В больницах стало, как на фронте,
Там сейчас передний край.
За проявленную стойкость
Врачам награды бы давать!

Ломают головы министры,
Какие меры предпринять?
Чтоб были действенны и быстры.
Как экономику спасать?

…

Сегодня вирус оказался
Сильнее атомных ракет.
Всем лучше дома оставаться -
Другой альтернативы нет.

Так всех задуматься заставил
Какой-то там коронавирус.
Похоже на игру без правил -
Кто проиграет — тому «минус»

Стихи печатаются в сокращении

ПЕРВЫЙ
05.00, 09.25 Доброе утро 12+
09.00, 12.00, 15.00, 03.00 Новости 12+
09.55 Модный приговор 6+
10.55 Жить здорово! 16+
12.15, 01.00 Время покажет 16+
14.10, 15.15 Х/ф «ОСВОБОЖДЕНИЕ» 12+
18.00 Вечерние новости 16+
18.40 На самом деле 16+
19.40 Пусть говорят 16+
21.00 Время 16+
21.30 Т/с «ПО ЗАКОНАМ ВОЕННОГО ВРЕМЕНИ 3» 16+
22.25 Док-ток 16+
23.25 Вечерний Ургант 16+
00.00 Познер 16+
02.35, 03.05 Наедине со всеми 16+
03.25 Мужское / Женское 16+

РОССИЯ 1 (Кострома)
05.00, 09.30 Утро России 12+
09.00, 14.30, 21.05 Местное время. Вести-Кострома 12+
09.55 О самом главном 12+

ГТРК «Кострома» на канале «Россия 1»
9.00, 14.30, 21.05 Местное время. Вести-Кострома 12+

11.00, 14.00, 17.00, 20.00 Вести 16+
11.30 Судьба человека с Борисом Корчевниковым 12+
12.40, 17.15 60 минут 12+
14.50 Т/с «ТАЙНЫ СЛЕДСТВИЯ» 12+
18.30 Андрей Малахов. Прямой эфир 16+
21.20 Т/с «НЕНАСТЬЕ» 16+
23.10 Вечер с Владимиром Соловьёвым 12+
01.50 Х/ф «СТАЛИНГРАД» 16+

РОССИЯ 24
15.00 Итоги недели 12+
17.30 Вести - Костром 12+
17.45 Городская дума: вчера, сегодня, завтра 12+
21.00 Вести интервью 12+
21.15 Музей 12+

РОССИЯ К
06.30 Библейский сюжет 12+
07.00 Легенды мирового кино 12+
07.30 Х/ф «ПАРЕНЬ ИЗ НАШЕГО ГОРОДА» 0+
08.55 Красивая планета 12+
09.10, 00.35 XX век 12+
10.30 Искусственный отбор 12+
11.10, 22.20 Т/с «ВАРИАНТ «ОМЕГА» 12+
12.25 Д/с «Клавиши души» 12+
12.55 Academia 12+
13.45 Д/ф «Собачье сердце». Пиво Шарикову не предлагать!» 12+
14.25 Х/ф «КРАСНОЕ ПОЛЕ» 12+
16.35 Д/ф «Ночь коротка» 12+
17.25, 01.50 Российские оркестры 12+
18.45 Д/с «Память» 12+
19.15 Открытый музей 12+
19.30 Больше, чем любовь 12+
20.10 Спектакль «Вместо эпилога» 12+
21.50 Юбилей Светланы Крючковой 12+
23.35 Д/ф «Беспамятство» 12+
02.30 Д/ф «Дом искусств» 12+

НТВ
05.10 Т/с «МОСКВА. ТРИ ВОКЗАЛА» 16+
06.00 Утро. Самое лучшее 16+
08.00, 10.00, 13.00, 16.00, 19.00, 23.35 Сегодня 16+
08.25 Т/с «МУХТАР. НОВЫЙ СЛЕД» 12+
09.25, 10.25 Т/с «МОРСКИЕ ДЬЯВОЛЫ» 12+
13.25 Чрезвычайное происшествие 16+
13.50 Место встречи 16+
16.25 ДНК 16+
18.30, 19.40 Т/с «ПЁС» 16+
21.30 Т/с «АЛЕКС ЛЮТЫЙ» 16+
23.45 Поздняков 16+
00.00 Т/с «ШЕЛЕСТ. БОЛЬШОЙ ПЕРЕДЕЛ» 16+
01.50 Мы и наука. Наука и мы 12+
02.40 Кто «прошляпил» начало войны 16+
03.35 Т/с «ГРУЗ» 16+

РУСЬ-ТНТ
06.00, 14.15 Время итогов 16+
06.30 Огород круглый год 12+
07.00 Проспавших нет 12+
09.00, 09.30, 10.00, 10.30 Т/с «УНИВЕР» 18+
11.00 Комеди клаб. Классика 16+
11.20, 12.30, 13.35, 15.00, 15.50, 16.55, 18.00, 19.10, 20.20, 22.00, 22.35, 23.40 Т/с «ОСТРЫЕ КОЗЫРЬКИ» 16+
14.00, 21.30 Время новостей 16+
14.40 Дорогами народных традиций 12+
18.30 Знай наших 12+
21.00 Время интервью 16+
01.00, 01.30 Т/с «ОФИС» 16+
02.00 Х/ф «ПРИЗНАНИЯ ОПАСНОГО ЧЕЛОВЕКА» 16+
04.00, 05.00 Убойная лига 16+

ЧЕ
06.00, 13.30 Улетное видео. Лучшее 16+
07.00 Дорожные войны 16+
08.00 Остановите Витю! 16+
09.00, 10.30 Дорожные войны. Лучшее 16+
09.30, 11.30 Дорожные войны 2.0 16+
12.00 +100500 16+
14.00, 05.30 Улетное видео 16+
14.20 Утилизатор-2 12+
15.30 Т/с «СОЛДАТЫ» 0+
18.30 6 кадров 16+
19.30 Решала 16+
22.30 Опасные связи 16+
23.00 Опасные связи 18+
00.00 Т/с «МОЛОДЁЖКА» 16+
02.05 Х/ф «ВОЙНА ПО ПРИНУЖДЕНИЮ» 16+
03.50 Т/с «СВЕТОФОР» 16+

ПЯТЫЙ
05.00, 09.00, 13.00, 17.30, 03.15 Известия 12+
05.35, 06.20, 07.10, 08.00, 09.25, 10.20, 11.15, 12.15, 13.25, 13.35, 14.30, 15.30, 16.30 Т/с «КУБА» 16+
17.45, 18.45 Т/с «БЕЛАЯ СТРЕЛА. ВОЗМЕЗДИЕ» 16+
19.45, 20.35, 21.25, 22.20, 00.30 Т/с «СЛЕД» 12+
23.10 Т/с «СВОИ-2» 16+
00.00 Известия. Итоговый выпуск 12+
01.15, 01.55, 02.20, 02.50, 03.25, 04.00, 04.30 Т/с «ДЕТЕКТИВЫ» 16+

СТС
06.00, 05.50 Ералаш 0+
06.30 М/с «Фиксики» 0+
07.25 М/с «Приключения Вуди и его друзей» 0+
08.00 Детки-предки 12+
09.00 Детский КВН 6+
10.00 Шоу «Уральских пельменей» 16+
11.15 Х/ф «ТРИНАДЦАТЬ ДРУЗЕЙ ОУШЕНА» 16+
13.40 Х/ф «ШПИОН, КОТОРЫЙ МЕНЯ КИНУЛ» 16+
16.00 Х/ф «ОГРАБЛЕНИЕ ПО-ИТАЛЬЯНСКИ» 12+
18.15 Х/ф «ТАКСИ» 6+
20.00 Х/ф «ПЕРЕВОЗЧИК» 12+
21.55 Т/с «ВЫЖИТЬ ПОСЛЕ» 16+
00.40 Кино в деталях 18+
01.35 Х/ф «ТОП-МЕНЕДЖЕР» 16+
03.10 Т/с «БЕГЛЫЕ РОДСТВЕННИКИ» 16+
05.35 6 кадров 16+

РЕН-ТВ
05.00, 04.40 Территория заблуждений 16+
06.00, 15.00 Документальный проект 16+
07.00 С бодрым утром! 16+
08.30, 12.30, 16.30, 19.30, 23.00 Новости 16+
09.00 Д/п «Засекреченные списки» 16+
11.00 Как устроен мир 16+
12.00, 16.00, 19.00 112 16+
13.00 Загадки человечества 16+
14.00 Невероятно интересные истории 16+
17.00, 03.50 Тайны Чапман 16+
18.00 Самые шокирующие гипотезы 16+
20.00 Х/ф «ПОЦЕЛУЙ ДРАКОНА» 18+
21.55 Водить по-русски 16+
23.30 Неизвестная история 16+
00.30 Х/ф «БИБЛИОТЕКАРЬ 2. ВОЗВРАЩЕНИЕ К КОПЯМ ЦАРЯ СОЛОМОНА» 16+
02.15 Х/ф «ДАЛЬШЕ ЖИВИТЕ САМИ» 18+

ДОМАШНИЙ
06.30 Д/ф «Свидание с войной» 16+
07.00 По делам несовершеннолетних 16+
09.05 Давай разведёмся! 16+
10.10, 05.10 Тест на отцовство 16+
12.15 Д/ф «Реальная мистика». «Мёртвый шалун» 16+
13.15, 03.30 Д/ф «Понять. Простить» 16+
14.20, 03.05 Д/ф «Порча» 16+
14.50 Х/ф «САКВОЯЖ СО СВЕТЛЫМ БУДУЩИМ» 16+
19.00, 22.35 Х/ф «КАФЕ НА САДОВОЙ» 16+
22.30 Секреты счастливой жизни 16+
23.30 Т/с «ДВОЙНАЯ СПЛОШНАЯ-2» 16+
01.20 Т/с «БРАК ПО ЗАВЕЩАНИЮ. ТАНЦЫ НА УГЛЯХ» 12+
04.20 Д/ф «Реальная мистика» 16+
06.00 Домашняя кухня 16+
06.25 6 кадров 16+

ТВЦ
06.00 Настроение 16+
08.10 Х/ф «КОМАНДИР СЧАСТЛИВОЙ «ЩУКИ» 12+
10.20 Д/ф «Георгий Юматов. О герое былых времён» 12+
11.30, 14.30, 17.50, 22.00, 00.00 События 16+
11.50 Т/с «ОНА НАПИСАЛА УБИЙСТВО» 12+
13.40, 05.15 Мой герой 12+
14.50 Город новостей 16+
15.05, 03.45 Т/с «ПУАРО АГАТЫ КРИСТИ» 12+
16.55, 01.30 Хроники московского быта 12+
18.15 Х/ф «ВТОРОЕ ЗРЕНИЕ» 12+
22.35 Дивный новый мир 16+
23.05, 02.10 Знак качества 16+
00.30, 03.30 Петровка, 38 16+
00.45 Д/ф «Василий Шукшин. Комплекс провинциала» 16+
02.50 Д/ф «Курск - 1943. Встречный бой» 12+

ТВ3
06.00 Мультфильмы 0+
09.20, 09.55, 10.30, 17.30, 18.00 Т/с «СЛЕПАЯ» 16+
11.00, 11.30, 16.00, 16.30 Т/с «ГАДАЛКА» 16+
12.00, 13.00 Не ври мне 12+
14.00, 14.30 Т/с «ЗНАКИ СУДЬБЫ» 16+
15.00 Мистические истории 16+
17.00 Т/с «ЧУДО» 18+
18.30, 19.30 Т/с «ВЕЧНОСТЬ» 16+
20.30, 21.15, 22.10 Т/с «КОСТИ» 18+
23.00 Х/ф «ОРЕЛ ДЕВЯТОГО ЛЕГИОНА» 12+
01.30, 02.15, 03.00, 03.45 Скажи мне правду 16+
04.30, 05.15 Властители 16+

TV1000
06.10 Х/ф «Я, ФРАНКЕНШТЕЙН» 12+
08.05 Х/ф «ФОРСАЖ» 16+
10.10 Х/ф «ДВОЙНОЙ ФОРСАЖ» 12+
12.05 Х/ф «ТРОЙНОЙ ФОРСАЖ. ТОКИЙСКИЙ ДРИФТ» 16+
13.50 Х/ф «ФОРСАЖ 4» 16+
15.40 Х/ф «ФОРСАЖ 5» 16+
17.55 Х/ф «ФОРСАЖ 6» 12+
20.10 Х/ф «ПОЛНОЧНОЕ СОЛНЦЕ» 16+
21.45 Х/ф «НЕСПЯЩИЕ В СИЭТЛЕ» 0+
23.35 Х/ф «СЕМЬ ЛЕТ В ТИБЕТЕ» 12+
02.00 Х/ф «ВАН ХЕЛЬСИНГ» 12+
04.25 Х/ф «ПАСТЫРЬ» 16+

МАТЧ-ТВ
06.00 Д/ф «Вся правда про…» 12+
06.30 Д/ф «Утомлённые славой» 16+
07.00, 08.55, 10.50, 12.55, 14.35, 16.30, 19.50 Новости 12+
07.05, 13.00, 16.35, 19.55, 22.25 Все на Матч! Прямой эфир. Аналитика. Интервью. Эксперты 12+
09.00 Футбол. Чемпионат Испании. «Валенсия» - «Осасуна» 0+
10.55 Футбол. Чемпионат Греции. «Олимпиакос» - «Панатинаикос» 0+
13.30 «ЦСКА - «Зенит». Live». Специальный репортаж 12+
13.50 После Футбола с Георгием Черданцевым 12+
14.40 Футбол. Чемпионат Испании. «Реал Сосьедад» - «Реал» (Мадрид) 0+
17.00 Д/ф «Тайсон» 16+
18.40 Реальный спорт. Бокс 12+
19.30 Восемь лучших. Специальный обзор 12+
20.25 Футбол. Чемпионат Италии. «Лечче» - «Милан». Прямая трансляция 12+
22.40 Футбол. Чемпионат Италии. «Болонья» - «Ювентус». Прямая трансляция 12+
00.40 Тотальный Футбол 16+
01.40 Несломленные. Самые драматичные победы в боксе и смешанных единоборствах 16+
03.40 Х/ф «ДИГГСТАУН» 16+

МАКАРЬЕВСКИЙ РАЙОН

Подарили хорошее настроение себе и окружающим

Жители Макарьевского района приняли участие в акции «Окна России»

Красивые окна появились в домах Макарьевского района в День России. Многие жители приняли активное участие в праздничной акции. В этот день на окнах можно было увидеть яркие и красочные рисунки. Солнышко, облака, деревья, бабочки и другие изображения радовали глаз. Но, пожалуй, больше всего было флагов, ведь российский триколор является одним из главных атрибутов праздника.

НЕЙСКИЙ И ПАРФЕНЬЕВСКИЙ РАЙОНЫ

Пьяному нет места за рулем

Нетрезвый водитель чрезвычайно опасен для окружающих

В Нейском и Парфеньевском районах с 11 по 14 июня пройдут мероприятия в рамках областной акции «Нетрезвый водитель». Акция носит профилактический характер. Ее цель - не допустить появления на дорогах районов пьяных водителей. Нетрезвый человек за рулем транспортного средства — реальная угроза безопасности окружающих.

05.30 Д/ф «Где рождаются чемпионы?» 12+

ЕВРОСПОРТ
00.30, 07.30 Автогонки. Гейминг. WTCR. Зальцбург 12+
01.30 Автогонки. Гейминг. Ле - Ман 12+
02.30 Снукер. «Мастерс» - 2019 г. Финал. Трамп - О'Салливан 6+
04.00, 12.30, 13.30 Снукер. Чемпионат мира - 2019 г. Шеффилд. Пятый день 6+
06.00, 07.00 Автогонки. WTCR. Обзор сезона - 2019 г 12+
08.30 Автогонки. Гейминг. WTCR. Хунгароринг 12+
09.30, 11.00, 20.00, 21.30 Теннис. Тур Адриатики. Третий день 6+
15.00 Велоспорт. «Вуэльта» - 2017 г. 10 - й этап 12+
15.30 Велоспорт. «Вуэльта» - 2017 г. 13 - й этап 12+
16.00 Велоспорт. «Вуэльта» - 2017 г. 21 - й этап 12+
16.30 Велоспорт. Гран - при - 2017 г. Монреаль 12+
17.30 Велоспорт. Гран - При - 2017 г. Импанис - Ван Петегем 12+
18.30 Велоспорт. «Тур Парижа» - 2017 г 12+
23.00, 23.30 Автогонки. Формула Е. Топ - 100 12+

DISNEY CHANNEL
05.00 М/с «Тимон и Пумба» 6+
05.25 М/с «Русалочка» 6+
05.50 М/с «Аладдин» 0+
06.10 М/с «Легенда о Тарзане» 6+
06.35 М/с «Сэди Спаркс» 6+
07.30 М/с «Легендарная пятёрка» 6+
08.25 М/с «Пёс Пэт» 6+
09.00 Доброе утро с Микки 0+
11.00 М/с «Уходи, Единорог!» 6+
11.15, 22.00 М/с «Леди Баг и Супер-Кот» 6+
12.15 М/с «Финес и Ферб» 6+
13.15 М/с «Закон Мерфи» 12+
14.15 М/с «Утиные истории» 6+
15.10 М/с «Отель Трансильвания» 12+
16.10 М/с «Рапунцель. История продолжается» 6+
17.10 М/с «Город героев. Новая история» 6+
18.10 М/с «Гравити Фолз» 12+
19.30, 02.50 М/ф «На край света. В поисках единорога» 6+
21.30 Т/с «МОГУЧИЕ РЕЙНДЖЕРЫ. ЗВЕРОМОРФЕРЫ» 12+
23.00 М/с «Команда Мстители» 12+
00.00 Т/с «СОБАКА ТОЧКА КОМ» 6+
01.45 Т/с «ВОЛШЕБНИКИ ИЗ ВЭЙВЕРЛИ ПЛЭЙС» 6+
04.15 Музыка на Канале Disney 6+

ДОМ КИНО
05.45 Х/ф «ДО СВИДАНИЯ, МАЛЬЧИКИ» 12+
07.20, 19.15 Т/с «СВАТЫ» 16+
10.15 Х/ф «ПЯТЬ ВЕЧЕРОВ» 12+
12.20 Х/ф «ВЫЛЕТ ЗАДЕРЖИВАЕТСЯ» 0+
13.45 Х/ф «НОВЫЕ ПРИКЛЮЧЕНИЯ НЕУЛОВИМЫХ» 6+
15.15 Х/ф «УЛИЦА ПОЛНА НЕОЖИДАННОСТЕЙ» 12+
16.35 Х/ф «МОСКВА СЛЕЗАМ НЕ ВЕРИТ» 12+
23.00 Х/ф «ЧЕЛОВЕК-АМФИБИЯ» 0+
00.55 Х/ф «ЖЕНИТЬБА» 18+
02.35 Х/ф «БОЛЬШОЙ АТТРАКЦИОН» 0+
03.55 Х/ф «ДВОРЯНСКОЕ ГНЕЗДО» 0+

ЗВЕЗДА
06.00 Д/ф «Директива №1. Война» 12+
06.55 Х/ф «БЕССМЕРТНЫЙ ГАРНИЗОН» 12+
08.45 Т/с «СМЕРШ» 12+
12.30 Прямая трансляция из Главного храма Вооруженных сил Российской Федерации 12+
14.35 Д/с «Истребители Второй мировой войны» 6+
15.15, 05.40 Д/с «Оружие Победы» 6+
16.10 Х/ф «РОДИНА ИЛИ СМЕРТЬ» 12+
18.00 Новости дня 16+
18.30 Специальный репортаж 12+
18.50 Д/ф «Главный Храм Вооруженных сил» 6+
19.30 Д/с «Сделано в СССР» 6+
19.50 Скрытые угрозы 12+
20.40 Д/с «Загадки века с Сергеем Медведевым» 12+
21.30 Открытый эфир 12+
23.05 Д/с «Неизвестная война. Великая Отечественная» 12+
01.05 Д/ф «Обыкновенный фашизм» 16+
03.15 Х/ф «ДВА ГОДА НАД ПРОПАСТЬЮ» 6+
04.50 Д/ф «Маресьев. Продолжение легенды» 12+

DISCOVERY
06.00 Войны за моллюсков 16+
06.45 Дальнобойщик во Вьетнаме 12+
07.35, 00.30 Гаражный ремонт 16+
08.25, 14.15, 20.20 Махинаторы 12+
09.15, 09.40, 17.00, 17.25, 02.10, 02.35 Багажные войны 12+
10.05, 21.35 Склады: битва в Канаде 12+
10.30 Склады: битва в Канаде 16+
10.55 Механизмы Да Винчи 12+
11.45, 12.10 Легендарные места 12+
12.35 Несекретные материалы 16+
13.25, 13.50, 15.35, 03.00, 03.25 Как это сделано? 12+
15.10 Как это устроено: автомобили мечты 12+
16.05 Гаражный ремонт 12+
17.50 Реальные дальнобойщики 12+
18.40 Роб Риггл исследует мир 16+
19.30, 19.55 Как это сделано? 16+
21.10 Охотники за складами 16+
22.00 Быстрые и громкие 12+
22.50 Гений автодизайна 12+
23.40 Голые и напуганные 18+
01.20 Секретные базы нацистов 12+
03.45 Реальные дальнобойщики 16+
04.30 Голые и напуганные 16+
05.15 Операция «Спасение дома» 16+

ПЕРВЫЙ
05.00, 09.25 Доброе утро 12+
09.00, 12.00, 15.00 Новости 12+
09.55 Модный приговор 6+
10.55 Жить здорово! 16+
12.15, 01.00 Время покажет 16+
13.40, 15.15 Х/ф «ОСВОБОЖДЕНИЕ» 12+
18.00 Вечерние новости 16+
18.40 На самом деле 16+
19.40 Пусть говорят 16+
21.00 Время 16+
21.30 Т/с «ПО ЗАКОНАМ ВОЕННОГО ВРЕМЕНИ 3» 16+
22.25 Док-ток 16+
23.25 Вечерний Ургант 16+
00.00 Право на справедливость 16+
02.05 Наедине со всеми 16+
03.30 Россия от края до края 12+

РОССИЯ 1 (Кострома)
05.00, 09.30 Утро России 12+
09.00, 14.30, 21.05 Местное время. Вести-Кострома 12+
09.55 О самом главном 12+
11.00, 14.00, 17.00, 20.00 Вести 12+

ГТРК «Кострома» на канале «Россия 1»
9.00, 14.30, 21.05 Местное время. Вести-Кострома 12+

11.30 Судьба человека с Борисом Корчевниковым 12+
12.40, 17.15 60 минут 12+
14.50 Т/с «ТАЙНЫ СЛЕДСТВИЯ» 12+
18.30 Андрей Малахов. Прямой эфир 16+
21.20 Т/с «НЕНАСТЬЕ» 16+
22.15 Вечер с Владимиром Соловьёвым 12+
00.50 Х/ф «ВЕЛИКАЯ НЕИЗВЕСТНАЯ ВОЙНА» 12+
02.45 Х/ф «БАТАЛЬОНЫ ПРОСЯТ ОГНЯ» 0+

РОССИЯ 24
17.30 Вести – Кострома 12+
17.45 Живи как хозяин. Все о ЖКХ 12+
21.00 Дежурная часть 16+
21.10 Городская дума: вчера, сегодня, завтра 12+

РОССИЯ К
06.30 Письма из провинции 12+
07.00 Легенды мирового кино 12+
07.30 Х/ф «ДВА БОЙЦА» 6+
08.50 Красивая планета 12+
09.10, 00.50 XX век 12+
10.15 Д/с «Первые в мире» 12+
10.30, 20.15 Искусственный отбор 12+
11.10, 22.20 Т/с «ВАРИАНТ «ОМЕГА» 12+
12.25 Д/с «Клавиши души» 12+
12.55 Academia 12+
13.45 Д/ф «Дело Деточкина» 12+
14.30 Спектакль «Жизнь и судьба» 12+
17.40 Д/ф «Мальта» 12+
18.05, 02.00 Российские оркестры 12+
18.45 Д/с «Память» 12+
19.15 Открытый музей 12+
19.30 Больше, чем любовь 12+
20.55 Спокойной ночи, малыши! 0+
21.10 Д/ф «Отец солдата». Как ты вырос, сынок мой» 12+
21.50 Монолог в 4-х частях 12+
23.35 Д/с «Рассекреченная история» 12+
00.05 Кинескоп 12+

НТВ
05.10 Т/с «МОСКВА. ТРИ ВОКЗАЛА» 16+
06.00 Утро. Самое лучшее 16+
08.00, 10.00, 13.00, 16.00, 19.00, 23.35 Сегодня 16+
08.25 Т/с «МУХТАР. НОВЫЙ СЛЕД» 12+
09.25, 10.25, 01.35 Т/с «МОРСКИЕ ДЬЯВОЛЫ» 12+
13.25 Чрезвычайное происшествие 16+
13.50 Место встречи 16+
16.25 ДНК 16+
18.30, 19.40 Т/с «ПЁС» 16+
21.30 Х/ф «АЛЕКС ЛЮТЫЙ» 16+
23.45 Т/с «ШЕЛЕСТ. БОЛЬШОЙ ПЕРЕДЕЛ» 16+
03.15 Т/с «АГЕНТСТВО СКРЫТЫХ КАМЕР» 16+
03.50 Т/с «ГРУЗ» 16+

РУСЬ-ТНТ
06.00, 06.30, 14.00, 19.00, 21.30 Время новостей 16+
06.10, 14.35 Дорогами народных традиций 12+
06.40 Знай наших 12+
07.00 Проспавших нет 12+
09.00, 09.30, 10.00, 10.30 Т/с «УНИВЕР» 18+
11.00, 11.30, 12.00, 12.30 Т/с «СЧАСТЛИВЫ ВМЕСТЕ» 16+
13.01, 15.00, 16.00 Comedy Woman 16+
14.15, 21.00 Время интервью 16+
17.00, 17.30 Наша Russia 16+
18.00 По-братски 16+
18.30 С Думой о Костроме 16+
19.30, 20.00 Комеди клаб 16+
22.00 Х/ф «ПРИЗНАНИЯ ОПАСНОГО ЧЕЛОВЕКА» 16+
00.15, 00.30, 01.00, 01.30 Т/с «ОФИС» 16+
02.00 Х/ф «ЗАЛОЖНИК» 12+
04.00 Т/с «ОСТРЫЕ КОЗЫРЬКИ» 16+
05.00 Убойная лига 16+

ЧЕ
06.00, 04.25 Т/с «ДАША ВАСИЛЬЕВА. ЛЮБИТЕЛЬНИЦА ЧАСТНОГО СЫСКА-3» 12+
08.00 Остановите Витю! 16+
09.00, 10.30 Дорожные войны. Лучшее 16+
09.30, 11.30 Дорожные войны 2.0 16+
12.00 +100500 16+
13.30 Улетное видео. Лучшее 16+
14.00, 04.15 Улетное видео 16+
14.30 Утилизатор-2 12+
15.30 Т/с «СОЛДАТЫ» 0+
16.30 Т/с «СОЛДАТЫ-2» 12+
18.30 6 кадров 16+
19.30 Решала 16+
22.30 Опасные связи 16+
23.00 Опасные связи 18+
00.05 Т/с «МОЛОДЁЖКА» 16+
02.10 Т/с «СВЕТОФОР» 16+

ПЯТЫЙ
05.00, 09.00, 13.00, 17.30, 03.05 Известия 12+
05.25, 06.15, 07.05, 08.10, 09.25 Х/ф «ЛАДОГА» 12+
09.40, 10.30, 11.25, 12.20, 13.25, 13.40, 14.40, 15.35, 16.30 Т/с «ВЫСОКИЕ СТАВКИ» 16+
17.45, 18.45 Т/с «БЕЛАЯ СТРЕЛА. ВОЗМЕЗДИЕ» 16+
19.45, 20.35, 21.25, 22.20, 00.30 Т/с «СЛЕД» 12+
23.10 Т/с «СВОИ-2» 16+
00.00 Известия. Итоговый выпуск 12+
01.15, 01.55, 02.20, 02.45, 03.20, 03.50, 04.20 Т/с «ДЕТЕКТИВЫ» 16+

СТС
06.00, 05.50 Ералаш 0+
06.30 М/с «Фиксики» 0+
07.25 М/с «Приключения Вуди и его друзей» 0+
08.00 М/с «Том и Джерри» 0+
09.00 Детский КВН 6+
10.00 Уральские пельмени. СмехBook 16+
10.20 Т/с «ВОРОНИНЫ» 16+
16.25 Х/ф «ТАКСИ» 6+
18.15 Х/ф «ТАКСИ-2» 12+
20.00 Х/ф «ПЕРЕВОЗЧИК-2» 16+
21.45 Т/с «ВЫЖИТЬ ПОСЛЕ» 16+
00.35 Х/ф «СЕРДЦЕ ИЗ СТАЛИ» 18+
02.25 Т/с «БОЛЬШОЙ КУШ» 16+
04.00 Т/с «БЕГЛЫЕ РОДСТВЕННИКИ» 16+
05.35 6 кадров 16+

РЕН-ТВ
05.00 Территория заблуждений 16+
06.00, 15.00 Документальный проект 16+
07.00 С бодрым утром! 16+
08.30, 12.30, 16.30, 19.30, 23.00 Новости 16+
09.00 Неизвестная история 16+
10.00 Д/п «Засекреченные списки» 16+
11.00 Как устроен мир 16+
12.00, 16.00, 19.00 112 16+
13.00, 23.30 Загадки человечества 16+
14.00 Невероятно интересные истории 16+
17.00 Тайны Чапман 16+
18.00, 03.45 Самые шокирующие гипотезы 16+
20.00 Х/ф «ВОСХОЖДЕНИЕ ЮПИТЕР» 16+
22.25 Водить по-русски 16+
00.30 Х/ф «БИБЛИОТЕКАРЬ 3. ПРОКЛЯТИЕ ИУДОВОЙ ЧАШИ» 16+
02.15 Х/ф «КАНИКУЛЫ» 18+

ДОМАШНИЙ
06.30, 06.25 6 кадров 16+
06.50 По делам несовершеннолетних 16+
08.55 Давай разведёмся! 16+
10.00, 05.10 Тест на отцовство 16+
12.05, 04.20 Д/ф «Реальная мистика» 16+
13.05, 03.30 Д/ф «Понять. Простить» 16+
14.10, 03.05 Д/ф «Порча» 16+
14.45 Х/ф «КАФЕ НА САДОВОЙ» 16+
19.00, 22.35 Х/ф «МИРАЖ» 0+
22.30 Секреты счастливой жизни 16+
23.30 Т/с «ДВОЙНАЯ СПЛОШНАЯ-2» 16+
01.20 Т/с «БРАК ПО ЗАВЕЩАНИЮ. ТАНЦЫ НА УГЛЯХ» 12+
06.00 Домашняя кухня 16+

ТВЦ
06.00 Настроение 16+
08.10 Доктор И... 16+
08.40 Х/ф «ЕКАТЕРИНА ВОРОНИНА» 12+
10.40 Д/ф «Леонид Быков. Последний дубль» 12+
11.30, 14.30, 17.50, 22.00, 00.00 События 16+
11.50 Т/с «ОНА НАПИСАЛА УБИЙСТВО» 12+
13.40, 05.15 Мой герой 12+
14.50 Город новостей 16+
15.05, 03.45 Т/с «ПУАРО АГАТЫ КРИСТИ» 12+
16.55 Д/ф «Война на уничтожение» 16+
18.15 Х/ф «ВТОРОЕ ЗРЕНИЕ» 12+
22.35 Осторожно, мошенники! 16+
23.05, 02.10 Шоу «Развод» 16+
00.30, 03.30 Петровка, 38 16+
00.45 Хроники московского быта 12+
01.25 Прощание. Анна Самохина 16+
02.50 Д/ф «Бомба для Гитлера» 12+

ТВ3
06.00 Мультфильмы 0+
09.20, 09.55, 10.30, 17.30, 18.00 Т/с «СЛЕПАЯ» 16+
11.00, 11.30, 16.00, 16.30 Т/с «ГАДАЛКА» 16+
12.00, 13.00 Не ври мне 12+
14.00, 14.30 Т/с «ЗНАКИ СУДЬБЫ» 16+
15.00 Мистические истории 16+
17.00 Т/с «ЧУДО» 18+
18.30, 19.30 Т/с «ВЕЧНОСТЬ» 16+
20.30, 21.15, 22.10 Т/с «КОСТИ» 18+
23.00 Х/ф «ПРЕЗИДЕНТ ЛИНКОЛЬН. ОХОТНИК НА ВАМПИРОВ» 16+
01.15 Х/ф «ВИНЧЕСТЕР. ДОМ, КОТОРЫЙ ПОСТРОИЛИ ПРИЗРАКИ» 16+
02.45, 03.30, 04.15, 04.45 Т/с «ДЕЖУРНЫЙ АНГЕЛ» 16+
05.30 Странные явления 16+

TV1000
06.10 Х/ф «СЕМЬ ЛЕТ В ТИБЕТЕ» 12+
08.55 Х/ф «ОБЛАСТИ ТЬМЫ» 16+
11.05 Х/ф «ИЛЛЮЗИЯ ОБМАНА 2» 12+
13.15 Х/ф «ПАСТЫРЬ» 16+
14.45 Х/ф «Я, ФРАНКЕНШТЕЙН» 12+
16.10 Х/ф «ВАН ХЕЛЬСИНГ» 12+
18.30 Х/ф «ЛЮДИ В ЧЁРНОМ» 12+
20.10 Х/ф «ЛЮДИ В ЧЁРНОМ 2» 12+
21.40 Х/ф «ЛЮДИ В ЧЁРНОМ 3» 12+
23.25 Х/ф «БИБЛИОТЕКАРЬ. В ПОИСКАХ КОПЬЯ СУДЬБЫ» 16+
01.05 Х/ф «ГЛАДИАТОР» 18+
04.00 Х/ф «СОММЕРСБИ» 16+

МАТЧ-ТВ
06.00 Д/ф «Вся правда про...» 12+
06.30 Д/ф «Утомлённые славой» 16+
07.00, 08.55, 12.10, 15.00, 18.05, 19.50 Новости 12+
07.05, 12.15, 15.05, 18.10, 19.55, 22.25 Все на Матч! Прямой эфир. Аналитика. Интервью. Эксперты 12+
09.00 Футбол. Чемпионат Испании. «Вильярреал» - «Севилья» 0+
10.50 Тотальный Футбол 12+
11.50 Самый умный 12+
13.00 Футбол. Чемпионат Италии. «Фиорентина» -» Брешиа» 0+
15.35 Моя игра 12+
16.05 Футбол. Чемпионат Европы-1996 г. Шотландия - Англия. Трансляция из Великобритании 0+

НЕРЕХТСКИЙ РАЙОН

Безопасные каникулы

Внимание взрослых в летний период крайне важно для ребенка

Власти Нерехты и Нерехтского района обратились к родителям с просьбой уделять больше внимания детям в период школьных каникул. Нередко ребята остаются дома одни, важно знать, чем они занимаются в это время. Особый присмотр должен быть во время их нахождения возле водоемов. Нельзя оставлять детей без внимания взрослых рядом с рекой или озером.

МЕЖЕВСКОЙ, ОКТЯБРЬСКИЙ РАЙОНЫ

Продолжение программы

Северо-восток получит дополнительную помощь

За пять последних лет общая господдержка сельхозпредприятиям Октябрьского района, в том числе и в рамках действия программы поддержки северо-востока, составила порядка 71,5 миллиона рублей. Это гранты, субсидии на производство молока и приобретение элитных семян, а также на возмещение части затрат на приобретение техники. Решение губернатора Сергея Ситникова продлить действие программы до 2024 года позволит привлечь аграриям Октябрьского, Вохомского, Межевского, Павинского, Пыщугского, Поназыревского и Кологривского районов дополнительные средства.

18.50 НеФутбольные истории 12+
19.20 Правила игры 12+
20.25 Футбол. Чемпионат Италии. «Верона» - «Наполи». Прямая трансляция 12+
22.55 Футбол. Чемпионат Испании. «Барселона» - «Атлетик» (Бильбао). Прямая трансляция 12+
00.55 Футбольная Испания 12+
01.25 Футбол. Чемпионат Испании. «Вальядолид» - «Хетафе» 0+
03.15 Д/ф «Пеле. Последнее шоу» 16+
04.15 Реальный спорт. Бокс 12+
05.00 Д/ф «Где рождаются чемпионы?» 12+
05.30 Команда мечты 12+

ЕВРОСПОРТ
00.00, 07.00 Автогонки. Формула Е - 2018 г. /19. Саудовская Аравия 12+
01.00, 08.00 Автогонки. Формула Е - 2018 г. /19. Марракеш 12+
01.45, 08.45 Автогонки. Формула Е - 2018 г. /19. Сантьяго 12+
02.30, 04.00 Снукер. Чемпионат мира - 2019 г. Шеффилд. Пятый день 6+
06.00, 06.30, 23.00, 23.30 Автогонки. Формула Е. Топ - 100 12+
09.30, 11.00, 20.00, 21.30 Теннис. Тур Адриатики. Четвёртый день 6+
12.30, 13.30 Снукер. Чемпионат мира - 2019 г. Шеффилд. 10 - й день 6+
15.00 Велоспорт. Париж - Ницца - 2018 г. 8 - й этап 12+
16.30 Велоспорт. «Вуэльта Каталонии» - 2018 г. 4 - й этап 12+
17.30 Велоспорт. «Вуэльта Каталонии» - 2018 г. 7 - й этап 12+
18.30 Велоспорт. «Тур Страны Басков» - 2019 г. 6 - й этап 12+

DISNEY CHANNEL
05.00 М/с «Тимон и Пумба» 6+
05.25 М/с «Русалочка» 6+
05.50 М/с «Аладдин» 0+
06.10 М/с «Легенда о Тарзане» 6+
06.35 М/с «Сэди Спаркс» 6+
07.30 М/с «Легендарная пятёрка» 6+
08.25 М/с «Пёс Пэт» 6+
09.00 Доброе утро с Микки 0+
11.00 М/с «Уходи, Единорог!» 6+
11.15, 21.30 М/с «Леди Баг и Супер-Кот» 6+
12.15 М/с «Финес и Ферб» 6+
13.15 М/с «Закон Мерфи» 12+
14.15 М/с «Утиные истории» 6+
15.10 М/с «Отель Трансильвания» 12+
16.10 М/с «Рапунцель. История продолжается» 6+
17.10 М/с «Город героев. Новая история» 6+
18.10 М/с «Гравити Фолз» 12+
19.30, 02.50 М/ф «Барашек Шон» 6+
23.00 М/с «Команда Мстители» 12+
00.00 Т/с «МОГУЧИЕ МЕДИКИ» 12+
01.45 Т/с «СОБАКА ТОЧКА КОМ» 6+
04.15 Музыка на Канале Disney 6+

ДОМ КИНО
05.40 Х/ф «ЛЁГОК НА ПОМИНЕ» 12+
07.20, 19.15 Т/с «СВАТЫ» 16+
11.00 Т/с «ДЕТЕКТИВЫ» 16+
13.20 Х/ф «ПОКРОВСКИЕ ВОРОТА» 0+
15.50 Х/ф «ДЕВУШКА БЕЗ АДРЕСА» 0+
17.35 Х/ф «ЧЕЛОВЕК-АМФИБИЯ» 0+
23.00 Х/ф «ИЩИТЕ ЖЕНЩИНУ» 0+
01.50 Х/ф «ПРОЦЕСС» 16+
04.10 Х/ф «АГЕНТЫ КГБ ТОЖЕ ВЛЮБЛЯЮТСЯ» 12+

ЗВЕЗДА
06.05, 18.30 Специальный репортаж 12+
06.25 Д/ф «Ни шагу назад. Битва за Москву» 12+
07.20 Д/ф «Брестская крепость» 12+
08.15 Х/ф «ВТОРЖЕНИЕ» 6+
10.00, 13.15 Т/с «НОЧНЫЕ ЛАСТОЧКИ» 12+
13.00, 18.00 Новости дня 16+
18.55 Д/ф «Кёнигсберг. Падение крепости» 12+
19.50 Легенды армии с Александром Маршалом 12+
20.40 Улика из прошлого 16+
21.30 Открытый эфир 12+
23.05 Д/с «Неизвестная война. Великая Отечественная» 12+
01.05 Х/ф «АЛЛЕГРО С ОГНЕМ» 6+
02.30 Х/ф «БАЛТИЙСКОЕ НЕБО» 0+
05.15 Д/ф «Вторая мировая война. Город-герой Севастополь» 12+
05.40 Д/с «Оружие Победы» 6+

DISCOVERY
06.00 Войны за моллюсков 16+
06.45 Секретные базы нацистов 16+
07.35, 16.05, 00.30 Гаражный ремонт 12+
08.25, 14.15, 20.20 Махинаторы 12+
09.15, 09.40, 17.00, 17.25, 02.10, 02.35 Багажные войны 12+
10.05, 10.30 Склады: битва в Канаде 16+
10.55 Механизмы Да Винчи 12+
11.45, 12.35 Взгляд изнутри 12+
13.25, 05.15 Быстрые и громкие 12+
15.10 Как это устроено: автомобили мечты 12+
15.35, 03.00, 03.25 Как это сделано? 12+
17.50, 03.45 Реальные дальнобойщики 12+
18.40 Роб Риггл исследует мир 12+
19.30, 19.55 Как это сделано? 16+
21.10, 21.35 Склады: битва в Канаде 12+
22.00 Взрывая историю 12+
22.50 Джереми Уэйд: тайны океана 16+
23.40, 04.30 Голые и напуганные 16+
01.20 Секретные базы нацистов 12+

ПЕРВЫЙ
06.00, 11.10, 15.00 Новости 12+
06.10 Парад Победы 16+
10.00 Москва. Красная площадь. Военный парад, посвященный 75-й годовщине Победы в Великой Отечественной войне 1941 г. - 1945 г 16+
12.00, 15.20, 18.20 Х/ф «ДИВЕРСАНТ. КОНЕЦ ВОЙНЫ» 16+
18.00 Вечерние новости 16+
21.00 Время 16+
21.30 Москва. Красная площадь. Праздничный концерт 12+
23.10 Х/ф «ОСВОБОЖДЕНИЕ. ПОСЛЕДНИЙ ШТУРМ» 12+
00.20 Цена освобождения 6+
01.15 Маршалы Победы 16+
03.00 Россия от края до края 12+

РОССИЯ 1 (Кострома)
05.00 Х/ф «ОНИ СРАЖАЛИСЬ ЗА РОДИНУ» 0+
08.15 Д/ф «Парад победителей» 12+
09.00, 11.10, 20.00 Вести 12+
10.00, 01.35 Москва. Красная площадь. Военный парад, посвящённый 75-й годовщине Победы в Великой Отечественной войне 1941 г. - 1945 г 16+
11.40 Х/ф «САЛЮТ-7» 12+
14.00 Москва. Кремль. Церемония вручения Государственных премий Российской Федерации 16+
15.00 Х/ф «ЛЕГЕНДА №17» 12+
17.25 Х/ф «ТРЕНЕР» 12+
20.50 Местное время. Вести-Кострома 16+
21.00 Концерт Победы на Мамаевом кургане. Прямая трансляция 12+
23.00 Х/ф «ЭКИПАЖ» 18+
02.45 Х/ф «БАТАЛЬОНЫ ПРОСЯТ ОГНЯ» 0+

РОССИЯ 24
17.30 Вести - Кострома 12+
17.45 Дежурная часть 16+
21.00 Вести интервью 12+
21.15 Живи как хозяин. Все о ЖКХ 12+

РОССИЯ К
06.30 Письма из провинции 12+
07.00 Легенды мирового кино 12+
07.30 Х/ф «В 6 ЧАСОВ ВЕЧЕРА ПОСЛЕ ВОЙНЫ» 12+
09.00, 13.25 Д/с «Память» 12+
09.30 Русский характер 12+
11.10, 22.20 Т/с «ВАРИАНТ «ОМЕГА» 12+
12.25, 01.10 Д/ф «Дикая природа Шетлендских островов» 12+
13.55, 00.00 Х/ф «ИВАН» 6+
15.05 Больше, чем любовь 12+
15.45 Вместе в трудные времена 12+
16.40 Д/ф «Отец солдата». Как ты вырос, сынок мой» 12+
17.20 Д/ф «Беспамятство» 12+
18.20 Любимые песни 12+
19.50 Д/ф «Победа. Одна на всех» 12+
20.15 Искусственный отбор 12+
20.55 Спокойной ночи, малыши! 0+
21.10 Д/ф «Офицеры». Есть такая профессия, взводный» 12+
21.50 Монолог в 4-х частях 12+
23.35 Д/с «Рассекреченная история» 12+
02.10 Искатели 12+

НТВ
05.20, 08.25, 18.30, 19.40 Т/с «ПЁС» 16+
08.00, 09.45, 13.00, 16.00, 19.00 Сегодня 16+
10.00 Москва. Красная площадь. Военный парад, посвященный 75-й годовщине победы в Великой Отечественной войне 1941 г. - 1945 г 16+
11.10, 13.25 Х/ф «ОПЕРАЦИЯ «ДЕЗЕРТИР» 16+
16.25 ДНК 16+
21.30 Х/ф «АЛЕКС ЛЮТЫЙ» 16+
23.40 Белые журавли. Квартирник в День Победы! 12+
01.30 Т/с «МОРСКИЕ ДЬЯВОЛЫ» 12+
03.05 Т/с «АГЕНТСТВО СКРЫТЫХ КАМЕР» 16+
03.40 Т/с «ГРУЗ» 16+

РУСЬ-ТНТ
06.00, 06.30 Время новостей 16+
06.10 Время интервью 16+
06.40 С Думой о Костроме 16+
07.00 Проспавших нет 12+
09.00, 09.30, 10.00, 10.30 Т/с «УНИВЕР» 18+
11.00, 11.30, 12.00, 12.30 Т/с «СЧАСТЛИВЫ ВМЕСТЕ» 16+
13.01, 14.00, 15.00, 16.00 Comedy Woman 16+
17.00, 17.30 Наша Russia 16+
18.00 По-братски 16+
19.00 Специальный репортаж 16+
19.30, 20.00, 21.00 Комеди клаб 16+
22.00 Х/ф «ЗАЛОЖНИК» 12+
00.15, 00.30, 01.00, 01.30 Т/с «ОФИС» 16+
02.00 Х/ф «ЧЕРНЫЙ ЯСТРЕБ» 16+
04.15 Т/с «ОСТРЫЕ КОЗЫРЬКИ» 16+
05.05 Убойная лига 16+

ЧЕ
06.00, 04.30 Т/с «ДАША ВАСИЛЬЕВА. ЛЮБИТЕЛЬНИЦА ЧАСТНОГО СЫСКА-3» 12+
08.00 Остановите Витю! 16+
09.00, 10.30 Дорожные войны. Лучшее 16+
09.30, 11.30 Дорожные войны 2.0 16+
12.00 +100500 16+
13.30 Улетное видео. Лучшее 16+
14.00, 04.05 Улетное видео 16+
14.30 Утилизатор-2 12+
15.30 Т/с «СОЛДАТЫ-2» 12+
18.30 6 кадров 16+
19.30 Решала 16+
22.30 Опасные связи 16+
23.00 Опасные связи 18+
00.05 Т/с «МОЛОДЁЖКА» 16+
02.05 Т/с «СВЕТОФОР» 16+

ПЯТЫЙ
05.00, 09.00, 13.00, 17.30, 03.20 Известия 12+
05.45, 06.25, 07.20, 08.15 Т/с «СНАЙПЕР. ОРУЖИЕ ВОЗМЕЗДИЯ» 16+
09.25 Д/ф «Внуки Победы» 12+
10.00 Парад Победы 0+
11.05, 13.25 Х/ф «ТРИ ДНЯ ДО ВЕСНЫ» 12+
13.40, 14.35, 15.25, 16.25 Т/с «ВЫСОКИЕ СТАВКИ» 16+
17.45, 18.40 Т/с «БЕЛАЯ СТРЕЛА. ВОЗМЕЗДИЕ» 16+
19.45, 20.35, 21.25, 22.20, 00.30 Т/с «СЛЕД» 12+
23.10 Т/с «СВОЙ-2» 16+
00.00 Известия. Итоговый выпуск 12+
01.10, 01.55, 02.20, 02.50, 03.30, 03.55, 04.20 Т/с «ДЕТЕКТИВЫ» 16+

СТС
06.00, 05.50 Ералаш 0+
06.30 М/с «Фиксики» 0+
07.25 М/с «Приключения Вуди и его друзей» 0+
08.00 М/с «Том и Джерри» 0+
09.00 Детский КВН 6+
10.00 Уральские пельмени. СмехBook 16+
10.20 Т/с «ВОРОНИНЫ» 16+
16.35 Х/ф «ТАКСИ-2» 12+
18.20 Х/ф «ТАКСИ-3» 12+
20.00 Х/ф «ПОСЛЕДНИЙ РУБЕЖ» 12+
22.00 Т/с «ВЫЖИТЬ ПОСЛЕ» 16+
00.50 Т/с «БОЛЬШОЙ КУШ» 16+
02.35 Т/с «БЕГЛЫЕ РОДСТВЕННИКИ» 16+
05.45 6 кадров 16+

РЕН-ТВ
05.00, 01.45 Самые шокирующие гипотезы 16+
07.55 Х/ф «СУДЬБА ЧЕЛОВЕКА» 0+
10.00 Военный парад, посвященный 75-й годовщине Победы в Великой Отечественной войне 1941 г. - 1945 г 16+
11.05, 13.00 Т/с «НА БЕЗЫМЯННОЙ ВЫСОТЕ» 12+
12.30, 19.30 Новости 16+
15.10 Х/ф «МЫ ИЗ БУДУЩЕГО» 16+
17.35 Х/ф «МЫ ИЗ БУДУЩЕГО 2» 16+
20.00 Х/ф «ПЛАН ПОБЕГА» 16+
22.15 Х/ф «ПЛАН ПОБЕГА 2» 18+
00.00 Х/ф «ПЛАН ПОБЕГА 3» 18+
02.35 Тайны Чапман 16+

ДОМАШНИЙ
06.30, 06.25 6 кадров 16+
06.45 По делам несовершеннолетних 16+
08.50 Давай разведёмся! 16+
09.55, 05.10 Тест на отцовство 16+
12.00, 04.15 Д/ф «Реальная мистика» 16+
13.05, 03.25 Д/ф «Понять. Простить» 16+
14.10, 03.00 Д/ф «Порча» 16+
14.45 Х/ф «МИРАЖ» 0+
19.00, 22.35 Х/ф «НИ СЛОВА О ЛЮБВИ» 16+
22.30 Секреты счастливой жизни 16+
23.25 Т/с «ДВОЙНАЯ СПЛОШНАЯ-2» 16+
01.15 Т/с «БРАК ПО ЗАВЕЩАНИЮ. ТАНЦЫ НА УГЛЯХ» 12+
06.00 Домашняя кухня 16+

ТВЦ
06.00 Праздничный канал «Победа - 75» 16+
08.00 Х/ф «АТЫ-БАТЫ, ШЛИ СОЛДАТЫ...» 12+
09.50, 14.45, 22.10 События 16+
10.00 Москва. Красная площадь. Военный парад, посвященный 75-й годовщине победы в Великой Отечественной войне 1941 г. - 1945 г 16+
10.50 Х/ф «ДОБРОВОЛЬЦЫ» 0+
12.45 Х/ф «ЗАСТАВА В ГОРАХ» 12+
15.00 Д/ф «Одна Победа - два парада» 12+
15.50, 22.35 Х/ф «БИТВА ЗА МОСКВУ» 12+
22.00 Праздничный салют 16+
23.40 Х/ф «ДОРОГА НА БЕРЛИН» 12+
01.05 Д/ф «Война после Победы» 12+
01.45 Х/ф «СМЕЛЫЕ ЛЮДИ» 0+
03.30 Х/ф «КОМАНДИР СЧАСТЛИВОЙ «ЩУКИ» 12+
05.05 Д/ф «Георгий Юматов. О герое былых времён» 12+

ТВ3
06.00, 08.45 Мультфильмы 0+
08.30 Рисуем сказки 0+
09.00 Спросите доктора Комаровского 12+
09.20, 09.55, 10.30, 17.30, 18.00 Т/с «СЛЕПАЯ» 16+
11.00, 11.30, 16.00, 16.30 Т/с «ГАДАЛКА» 16+
12.00, 13.00 Не ври мне 12+
14.00, 14.30 Т/с «ЗНАКИ СУДЬБЫ» 16+
15.00 Мистические истории 16+
17.00 Т/с «ЧУДО» 18+
18.30, 19.30 Т/с «ВЕЧНОСТЬ» 16+
20.30, 21.15, 22.10 Т/с «КОСТИ» 18+
23.00 Х/ф «ВИДОК. ОХОТНИК НА ПРИЗРАКОВ» 16+
01.30, 02.30, 03.15, 04.00 Искусство кино 16+
04.45 Апокалипсис 16+
05.15 Фактор риска 16+

TV1000
06.10, 03.05 Х/ф «СЧАСТЛИВЫЙ СЛУЧАЙ» 12+
08.25 Х/ф «ИСПАНСКИЙ-АНГЛИЙСКИЙ» 16+
11.15 Х/ф «ВАН ХЕЛЬСИНГ» 12+
13.30 Х/ф «БИБЛИОТЕКАРЬ. В ПОИСКАХ КОПЬЯ СУДЬБЫ» 16+
15.10 Х/ф «ЛЮДИ В ЧЁРНОМ» 12+
16.50 Х/ф «ЛЮДИ В ЧЁРНОМ 2» 12+
18.20 Х/ф «ЛЮДИ В ЧЕРНОМ 3» 12+
20.10 Х/ф «КИНГ КОНГ» 0+
23.25 Х/ф «ГОДЗИЛЛА» 16+
01.45 Х/ф «РЕАЛЬНЫЕ УПЫРИ» 16+
04.40 Х/ф «ПОЛНОЧНОЕ СОЛНЦЕ» 16+

МАТЧ-ТВ
06.00 Футбол. Чемпионат Португалии. «Бенфика» - «Санта-Клара» 0+
08.00, 12.35, 15.30, 19.30, 22.30 Все на Матч! Прямой эфир. Аналитика. Интервью. Эксперты 12+
08.30 Футбол. Чемпионат Италии. «Торино» - «Удинезе» 0+
10.30 Футбол. Чемпионат Португалии. «Порту» - «Боавишта» 0+
12.30, 15.25, 19.25 Новости 12+
13.05 Вне игры 12+
13.35 Футбол. Чемпионат Испании. «Леванте» - «Атлетико» 0+
16.05 «Месси». Специальный репортаж 12+
16.25 Все на Футбол! 12+
16.55 Футбол. Олимп - Кубок России по Футболу сезона 2019 г. - 2020 г. 1/4 финала. «Шинник» (Ярославль) - «Урал» (Екатеринбург). Прямая трансляция 12+
18.55 Футбол на удалёнке 12+
20.00 Лига Ставок. Вечер бокса. Альберт Батыргазиев против Ваграма Варданяна. Бой за титул WBA Asia в первом лёгком весе. Прямая трансляция из Москвы 12+
22.55 Футбол. Чемпионат Испании. «Реал» (Мадрид) - «Мальорка». Прямая трансляция 12+

СУДИСЛАВСКИЙ, КОЛОГРИВСКИЙ РАЙОНЫ

Окна России

Жители Судиславского и Кологривского районов присоединились к всероссийской акции

Аппликации и рисунки ко Дню России размещали на окнах своих квартир и домов. Поэтому на стёклах появились триколор, символы Победы, Кремль и Красная площадь.

АНТРОПОВСКИЙ РАЙОН

Большое дело

В Антроповском районе прошли субботники

Так жители села Понизье готовились к православному празднику Троицы. Они привели в порядок местный погост: убрали сухие сучья и деревья, скосили траву. В субботнике приняли участие практически все жители села. По их словам, порядок на кладбище навели идеальный.

00.55 Футбол. Чемпионат Италии. «Интер» - «Сассуоло» 0+
02.55 Профессиональный бокс. Всемирная Суперсерия. Финал. Нонито Донэйр против Наоя Иноуэ. Трансляция из Японии 16+
05.00 Д/ф «Где рождаются чемпионы?» 12+
05.30 Команда мечты 12+

ЕВРОСПОРТ
00.00, 07.00 Автогонки. Формула Е - 2018 г. /19. Мехико 12+
01.00, 08.00 Автогонки. Формула Е - 2018 г. /19. Гонконг 12+
01.45, 08.45 Автогонки. Формула Е - 2018 г. /19. Санья 12+
02.30, 04.00 Снукер. Чемпионат мира - 2019 г. Шеффилд. 10 - й день 6+
06.00, 06.30 Автогонки. Формула Е. Топ - 100 12+
09.30 «Живые легенды». Эдгар Гроспирон 12+
10.00 «Живые легенды». Уши Дизль 12+
10.30 «Живые легенды». Тина Мазе 12+
11.00, 11.30 Олимпийские игры. «Олимпийский момент» (с субтитрами) 12+
12.00 Олимпийские игры. «Семейные традиции на Балканах» (с субтитрами) 12+
13.00, 13.30 Олимпийские игры. «Олимпийский форпост» 12+
14.00, 14.30, 15.00 Олимпийские игры. «Вопреки всему» (с субтитрами) 12+
15.30, 16.00, 16.30 Олимпийские игры. Foul Play (с субтитрами) 12+
17.00 Олимпийские игры. «Бег в КНДР» (с субтитрами) 12+
18.00 Теннис. ATP 250. Аделаида. Финал. Рублёв - Харрис 12+
18.25 Велоспорт. Классика Гамбурга - 2019 г 12+
18.55 Футбол. Чемпионат Норвегии. «Старт» - «Мольде» 12+
21.00 Футбол. Чемпионат Норвегии. «Олесунн» - «Бранн» 12+
21.25 Футбол. Чемпионат Норвегии. «Одд» - «Волеренга» 12+
23.30 Автогонки. Формула Е. Страницы истории 12+

DISNEY CHANNEL
05.00 М/с «Тимон и Пумба» 6+
05.25 М/с «Русалочка» 6+
05.50 М/с «Аладдин» 0+
06.10 М/с «Легенда о Тарзане» 6+
06.35 М/с «Сэди Спаркс» 6+
07.30 М/с «Легендарная пятёрка» 6+
08.25 М/с «Пёс Пэт» 6+
09.00 Доброе утро с Микки 0+
11.00 М/с «Уходи, Единорог!» 6+
11.15, 21.30 М/с «Леди Баг и Супер-Кот» 6+
12.15 М/с «Финес и Ферб» 6+
13.15 М/с «Закон Мерфи» 12+
14.15 М/с «Утиные истории» 6+
15.10 М/с «Отель Трансильвания» 12+
16.10 М/с «Рапунцель. История продолжается» 6+
17.10 М/с «Город героев. Новая история» 6+
18.10 М/с «Гравити Фолз» 12+
19.30 М/ф «Рок Дог» 6+
23.00 М/с «Команда Мстители» 12+
00.00 Т/с «КЕЙ СИ. ПОД ПРИКРЫТИЕМ» 12+
01.45 Т/с «МОГУЧИЕ МЕДИКИ» 12+
03.10 М/с «Псевдокот» 12+
04.15 Музыка на Канале Disney 6+

ДОМ КИНО
05.40 Х/ф «СВИНАРКА И ПАСТУХ» 0+
07.20, 19.15 Т/с «СВАТЫ» 16+
11.00 Т/с «ДЕТЕКТИВЫ» 16+
13.10 Х/ф «ДЕТИ ПОНЕДЕЛЬНИКА» 12+
14.55 Х/ф «ИНТЕРДЕВОЧКА» 16+
17.40 Х/ф «САМАЯ ОБАЯТЕЛЬНАЯ И ПРИВЛЕКАТЕЛЬНАЯ» 12+
23.00 Х/ф «КАНИКУЛЫ СТРОГОГО РЕЖИМА» 12+
01.05 Х/ф «ЯГУАР» 0+
02.40 Х/ф «НОЛЬ-СЕДЬМОЙ» МЕНЯЕТ КУРС» 16+
04.15 Х/ф «МЕКСИКАНЕЦ» 12+

ЗВЕЗДА
06.00, 11.45, 19.00 Д/с «Оружие Победы» 6+
06.10 Д/с «История военных парадов на Красной площади» 0+
09.00, 12.00, 13.00, 14.00, 15.00, 16.00, 17.00, 18.00 Новости дня 16+
10.00 Москва. Красная площадь. Военный парад, посвященный 75-й годовщине Победы в Великой Отечественной войне 1941 г. - 1945 г 16+
11.20 Д/ф «Дорога памяти. 1418 шагов» 12+
12.20, 13.20, 14.10, 14.50, 15.10 Д/с «Битва ставок» 12+
15.40, 16.10, 16.30, 17.10, 17.20 Д/с «Оружие Победы. Щит и меч Красной Армии» 12+
18.55 Светлой памяти павших в борьбе против фашизма. Минута молчания 16+
20.10, 21.10, 22.10 Д/с «Битва коалиций. Вторая мировая война» 12+
22.00 Праздничный салют 16+
23.50 Д/с «Неизвестная война. Великая Отечественная» 12+
01.35 Х/ф «БАЛЛАДА О СОЛДАТЕ» 0+
03.00 Х/ф «ХРОНИКА ПИКИРУЮЩЕГО БОМБАРДИРОВЩИКА» 0+
04.15 Х/ф «НЕБЕСНЫЙ ТИХОХОД» 0+
05.30 Д/с «Освобождение» 12+

DISCOVERY
06.00 Войны за моллюсков 16+
06.45 Секретные базы нацистов 16+
07.35, 16.05 Гаражный ремонт 12+
08.25, 14.15, 20.20 Махинаторы 12+
09.15, 09.40, 17.00, 17.25, 02.10, 02.35 Багажные войны 12+
10.05, 10.30 Склады: битва в Канаде 16+
10.55 Механизмы Да Винчи 12+
11.45, 12.10 Иллюзионист 12+
12.35 Стальные парни 12+
13.25 Охота за драгоценными камнями 12+
15.10 Как это устроено: автомобили мечты 12+
15.35, 03.00, 03.25 Как это сделано? 12+
17.50, 03.45 Реальные дальнобойщики 12+
18.40 Золотая лихорадка: бурные воды 16+
19.30, 19.55 Как это сделано? 16+
21.10, 21.35 Склады: битва в Канаде 12+
22.00, 22.25 Легендарные места 12+
22.50 Эд Стаффорд: игра на вылет 16+
23.40, 04.30 Голые и напуганные 16+
00.30 Гаражный ремонт 16+
01.20 Роб Риггл исследует мир 12+
05.15 Взрывая историю 12+

ПЕРВЫЙ
05.00, 09.25 Доброе утро 12+
09.00, 12.00, 15.00, 03.00 Новости 12+
09.55 Модный приговор 6+
10.55 Жить здорово! 16+
12.15, 00.50, 03.05 Время покажет 16+
15.15 Давай поженимся! 16+
16.00, 03.10 Мужское / Женское 16+
18.00 Вечерние новости 16+
18.40 На самом деле 16+
19.40 Пусть говорят 16+
21.00 Время 16+
21.30 Т/с «ПО ЗАКОНАМ ВОЕННОГО ВРЕМЕНИ 3» 16+
23.25 Вечерний Ургант 16+
00.00 Гол на миллион 18+

РОССИЯ 1 (Кострома)
05.00, 09.30 Утро России 12+
09.00, 14.30, 21.05 Местное время. Вести-Кострома 12+
09.55 О самом главном 12+
11.00, 14.00, 17.00, 20.00 Вести 12+

ГТРК «Кострома» на канале «Россия 1»
9.00, 14.30, 21.05 Местное время. Вести-Кострома 12+

11.30 Судьба человека с Борисом Корчевниковым 12+
12.40, 17.15 60 минут 12+
14.50 Т/с «ТАЙНЫ СЛЕДСТВИЯ» 12+
18.30 Андрей Малахов. Прямой эфир 16+
21.20 Х/ф «ПОСТОРОННЯЯ» 12+
23.25 Вечер с Владимиром Соловьёвым 12+
02.00 Х/ф «ЭТА ЖЕНЩИНА КО МНЕ» 12+

РОССИЯ 24
17.30 Вести - Кострома\ 12+
17.45 Хочу домой 6+
21.00 Дежурная часть 16+
21.10 Телевизионный цикл “Отцы” 12+

РОССИЯ К
06.30 Письма из провинции 12+
07.00 Легенды мирового кино 12+
07.30 Х/ф «БЕСПОКОЙНОЕ ХОЗЯЙСТВО» 0+
08.55, 19.15 Красивая планета 12+
09.10 XX век 12+
10.30, 20.15 Искусственный отбор 12+
11.10, 22.20 Т/с «ВАРИАНТ «ОМЕГА» 12+
12.25 Д/с «Клавиши души» 12+
12.55 Academia 12+
13.45 Д/ф «Джентльмены удачи». Я злой и страшный серый волк» 12+
14.30 Спектакль «Одна абсолютно счастливая деревня» 12+
16.45 Д/ф «Галина Уланова. Незаданные вопросы» 12+
17.40, 01.45 Российские оркестры 12+
18.45 Д/с «Память» 12+
19.30 Больше, чем любовь 12+
20.55 Спокойной ночи, малыши! 0+
21.10 Д/ф «Мы из джаза. Проснуться знаменитым» 12+
21.50 Монолог в 4-х частях 12+
23.35 Д/с «Рассекреченная история» 12+
00.05 Х/ф «ДЖЕЙН ЭЙР» 12+

НТВ
05.10 Т/с «МОСКВА. ТРИ ВОКЗАЛА» 16+
06.00 Утро. Самое лучшее 16+
08.00, 10.00, 13.00, 16.00, 19.00, 23.35 Сегодня 16+
08.25 Т/с «МУХТАР. НОВЫЙ СЛЕД» 12+
09.25, 10.25, 01.35 Т/с «МОРСКИЕ ДЬЯВОЛЫ» 12+
13.25 Чрезвычайное происшествие 16+
13.50 Место встречи 16+
16.25 ДНК 16+
18.30, 19.40 Т/с «ПЁС» 16+
21.30 Х/ф «АЛЕКС ЛЮТЫЙ» 16+
23.45 Т/с «ШЕЛЕСТ. БОЛЬШОЙ ПЕРЕДЕЛ» 16+
03.10 Т/с «АГЕНТСТВО СКРЫТЫХ КАМЕР» 16+
03.40 Т/с «ГРУЗ» 16+

РУСЬ-ТНТ
06.00, 06.30, 14.00, 19.00, 21.30 Время новостей 16+
06.10 Дорогами народных традиций 12+
06.40, 14.45 Специальный репортаж 16+
07.00 Проспавших нет 12+
09.00, 09.30, 10.00, 10.30 Т/с «УНИВЕР» 18+
11.00, 11.30, 12.00, 12.30 Т/с «СЧАСТЛИВЫ ВМЕСТЕ» 16+
13.01, 15.00, 16.00 Comedy Woman 16+
14.20 Время интервью 16+
17.00, 17.30 Наша Russia 16+
18.00 По-братски 16+
18.30 Огород круглый год 12+
19.30, 20.00 Комеди клаб 16+
21.00 Знай наших 12+
22.00 Х/ф «ЧЕРНЫЙ ЯСТРЕБ» 16+
01.00, 01.30, 02.00 Т/с «ОФИС» 16+
02.30 Х/ф «МАЛЕНА» 12+
04.00 Т/с «ОСТРЫЕ КОЗЫРЬКИ» 16+
05.00 Убойная лига 16+

ЧЕ
06.00, 04.30 Т/с «ДАША ВАСИЛЬЕВА. ЛЮБИТЕЛЬНИЦА ЧАСТНОГО СЫСКА-4» 12+
08.00 Остановите Витю! 16+
09.00, 10.30 Дорожные войны. Лучшее 16+
09.30, 11.30 Дорожные войны 2.0 16+
12.00 +100500 16+
13.30 Улетное видео. Лучшее 16+
14.00, 04.10 Улетное видео 16+
14.30 Утилизатор-2 12+
15.30 Т/с «СОЛДАТЫ-2» 12+
18.30 6 кадров 16+
19.30 Решала 16+
22.30 Опасные связи 16+
23.00 Опасные связи 18+
00.05 Т/с «МОЛОДЁЖКА» 16+
02.05 Т/с «СВЕТОФОР» 16+

ПЯТЫЙ
05.00, 09.00, 13.00, 17.30, 03.15 Известия 12+
05.30, 06.15, 07.00, 08.00 Т/с «ВЫСОКИЕ СТАВКИ» 16+
09.25, 10.20, 11.20, 12.15, 13.25, 13.40, 14.35, 15.35, 16.30 Т/с «ВЫСОКИЕ СТАВКИ. РЕВАНШ» 16+
17.45, 18.45 Т/с «БЕЛАЯ СТРЕЛА. ВОЗМЕЗДИЕ» 16+
19.45, 20.35, 21.25, 22.20, 00.30 Т/с «СЛЕД» 12+
23.10 Т/с «СВОИ-2» 16+
00.00 Известия. Итоговый выпуск 12+
01.15, 01.55, 02.25, 02.50, 03.25, 03.55, 04.20 Т/с «ДЕТЕКТИВЫ» 16+

СТС
06.00, 05.50 Ералаш 0+
06.30 М/с «Фиксики» 0+
07.25 М/с «Приключения Вуди и его друзей» 0+
08.00 М/с «Том и Джерри» 0+
09.00 Детский КВН 6+
10.00 Уральские пельмени. СмехBook 16+
10.20 Т/с «ВОРОНИНЫ» 16+
16.35 Х/ф «ТАКСИ-3» 12+
18.15 Х/ф «ТАКСИ-4» 16+
20.00 Х/ф «ПРОФЕССИОНАЛ» 16+
22.20 Т/с «ВЫЖИТЬ ПОСЛЕ» 16+
01.10 Х/ф «ПОСЛЕДНИЙ РУБЕЖ» 12+
02.45 Т/с «БЕГЛЫЕ РОДСТВЕННИКИ» 16+
05.35 6 кадров 16+

РЕН-ТВ
05.00, 04.25 Военная тайна 16+
06.00 Документальный проект 16+
07.00 С бодрым утром! 16+
08.30, 12.30, 16.30, 19.30, 23.00 Новости 16+
09.00 Д/п «Засекреченные списки» 16+
11.00 Как устроен мир 16+
12.00, 16.00, 19.00 112 16+
13.00, 23.30 Загадки человечества 16+
14.00 Невероятно интересные истории 16+
15.00 Неизвестная история 16+
17.00, 03.35 Тайны Чапман 16+
18.00, 02.45 Самые шокирующие гипотезы 16+
20.00 Х/ф «ТРУДНАЯ МИШЕНЬ» 16+
21.55 Смотреть всем! 16+
00.30 Х/ф «ЖАЖДА СКОРОСТИ» 16+

ДОМАШНИЙ
06.30, 06.20 6 кадров 16+
06.55 По делам несовершеннолетних 16+
09.00 Давай разведёмся! 16+
10.05, 05.30 Тест на отцовство 16+
12.10 Д/ф «Реальная мистика». «Проклятый любовник» 16+
13.10, 03.55 Д/ф «Понять. Простить» 16+
14.15, 03.30 Д/ф «Порча» 16+
14.45 Х/ф «НИ СЛОВА О ЛЮБВИ» 16+
19.00, 22.35 Х/ф «ТЫ МОЯ ЛЮБИМАЯ» 16+
22.30 Секреты счастливой жизни 16+
23.05 Т/с «ДВОЙНАЯ СПЛОШНАЯ-2» 16+
01.05 Т/с «БРАК ПО ЗАВЕЩАНИЮ. ТАНЦЫ НА УГЛЯХ» 12+
04.45 Д/ф «Реальная мистика» 16+

ТВЦ
06.00 Настроение 16+
08.10 Доктор И... 16+
08.45 Х/ф «СКАЗАНИЕ О ЗЕМЛЕ СИБИРСКОЙ» 6+
10.55 Обложка. Звёздные хоромы 16+
11.30, 14.30, 17.50, 22.00, 00.00 События 16+
11.55 Т/с «ОНА НАПИСАЛА УБИЙСТВО» 12+
13.40, 05.15 Мой герой 12+
14.50 Город новостей 16+
15.05, 03.45 Т/с «ПУАРО АГАТЫ КРИСТИ» 12+
16.55, 00.45, 01.25 Хроники московского быта 12+
18.15 Х/ф «ВТОРОЕ ЗРЕНИЕ» 12+
22.35 10 самых... Золотые детки 16+
23.05 Д/ф «Битва за наследство» 12+
00.30, 03.30 Петровка, 38 16+
02.10 Прощание. Борис Березовский 16+
02.55 90-е. Наркота 16+

ТВ3
06.00, 08.45 Мультфильмы 0+
08.30 Спросите доктора Комаровского 12+
09.20, 09.55, 10.30, 17.30, 18.00 Т/с «СЛЕПАЯ» 16+
11.00, 11.30, 16.00, 16.30 Т/с «ГАДАЛКА» 16+
12.00, 13.00 Не ври мне 12+
14.00, 14.30 Т/с «ЗНАКИ СУДЬБЫ» 16+
15.00 Мистические истории 16+
17.00 Т/с «ЧУДО» 18+
18.30, 19.30 Т/с «ВЕЧНОСТЬ» 16+
20.30, 21.15, 22.10 Т/с «КОСТИ» 18+
23.00 Х/ф «ЗЛОВЕЩИЕ МЕРТВЕЦЫ. АРМИЯ ТЬМЫ» 16+
01.00, 02.00, 02.45, 03.30, 04.15, 05.00 Т/с «СНЫ» 0+
05.45 Странные явления 16+

TV1000
06.10 Х/ф «СОММЕРСБИ» 16+
08.35, 02.00 Х/ф «НЕСПЯЩИЕ В СИЭТЛЕ» 0+
11.00 Х/ф «ОБЛАСТИ ТЬМЫ» 16+
12.50 Х/ф «ГОДЗИЛЛА» 16+
15.10 Х/ф «КИНГ КОНГ» 0+
18.25 Х/ф «СМУРФИКИ» 0+
20.10 Х/ф «СМУРФИКИ 2» 6+
21.55 Х/ф «ДВУХСОТЛЕТНИЙ ЧЕЛОВЕК» 0+
00.15 Х/ф «ОЧЕНЬ ПЛОХИЕ МАМОЧКИ» 18+
03.40 Х/ф «СЕМЬ ЛЕТ В ТИБЕТЕ» 12+

МАТЧ-ТВ
06.00 Д/ф «Вся правда про...» 12+
06.30 Д/ф «Утомлённые славой» 16+
07.00, 08.55, 11.20, 13.55, 18.10, 19.35, 22.30 Новости 12+
07.05, 11.25, 15.40, 18.15, 19.40, 22.35 Все на Матч! Прямой эфир. Аналитика. Интервью. Эксперты 12+
09.00 Восемь лучших. Специальный обзор 12+
09.20 Футбол. Чемпионат Италии. «Рома» - «Сампдория» 0+
11.55, 03.00 Регби. Лига Ставок - Чемпионат России. «КРАСНЫЙ ЯР» (КРАСНОЯРСК) - **«Т/С «СТРЕЛА» 16+**
14.00 Д/ф «Тайсон» 16+
16.10 Футбол. Чемпионат Италии. «Аталанта» - «Лацио» 0+
18.45 Журнал Тинькофф РПЛ. Перед туром 12+
19.05 НеФутбольные истории 12+
20.00 Профессиональный бокс. «Короли нокаутов Трофи». Рашид Кодзоев против Дениса Царюка. Бой за титул чемпиона России. Прямая трансляция из Москвы 12+
22.55 Футбол. Чемпионат Испании. «Бетис» - «Эспаньол». Прямая трансляция 12+

СУСАНИНСКИЙ РАЙОН

За детьми присмотрят

В Сусанине открыли две дополнительные дежурные группы в детских садах

Всего для дошкольников в Сусанино работают четыре дежурные группы. Две из них были открыты по поручению губернатора. Сейчас в детские сады ходят те малыши, чьи родители работают в правоохранительных органах, социальных и медицинских учреждениях, на производстве. Для того чтобы ребенок начал посещать дежурную группу, работодатели писали ходатайства в администрацию района.

СОЛИГАЛИЧСКИЙ РАЙОН

Улетели за дальние дали?

Белые лебеди погостили в Солигаличе лишь пару дней

Красивых и грациозных пернатых на реке Костроме заметили местные ребятишки в праздник Святой Троицы. Такие гости встречаются в здешних краях нечасто. Поэтому их фотографировали, подкармливали, любовались, но близко к паре лебедей не подходили. Однако птицы в Солигаличе надолго не задержались — улетели уже через несколько дней.

00.55 Х/ф «РЕСТЛЕР» 16+
05.00 Д/ф «Где рождаются чемпионы?» 12+
05.30 Команда мечты 12+

ЕВРОСПОРТ
00.00, 06.00, 06.30, 23.30 Автогонки. Формула Е. Страницы истории 12+
00.30, 07.00 Автогонки. Формула Е - 2018 г. /19. Рим 12+
01.15, 08.00 Автогонки. Формула Е - 2018 г. /19. Париж 12+
02.00, 09.00 Автогонки. Формула Е - 2018 г. /19. Монако 12+
02.30, 04.00 Снукер. Чемпионат мира - 2019 г. Шеффилд. 10 - й день 6+
09.30 Теннис. Ultimate Tennis Show. Третий день 6+
10.30, 11.30 Теннис. Ultimate Tennis Show. Четвёртый день 6+
12.30, 13.30 Снукер. Чемпионат мира. Шеффилд. 1/4 финала 6+
15.00 Велоспорт. Чемпионат Европы - 2018 г 12+
16.00 Велоспорт. Чемпионат мира - 2018 г. Австрия 12+
17.30 Велоспорт. Чемпионат Европы - 2019 г. Алкмар 12+
18.55 Футбол. Чемпионат Норвегии. «Сарпсборг 08» - «Стрёмсгодсет» 12+
21.00 Футбол. Чемпионат Норвегии. «Стабек» - «Саннефьорд» 12+
21.25 Футбол. Чемпионат Норвегии. «Русенборг» - «Будё - Глимт» 12+

DISNEY CHANNEL
05.00 М/с «Тимон и Пумба» 6+
05.25 М/с «Русалочка» 6+
05.50 М/с «Аладдин» 0+
06.10 М/с «Легенда о Тарзане» 6+
06.35 М/с «Сэди Спаркс» 6+
07.30 М/с «Легендарная пятёрка» 6+
08.25 М/с «Пёс Пэт» 6+
09.00 Доброе утро с Микки 0+
11.00 М/с «Уходи, Единорог!» 6+
11.15, 21.30 М/с «Леди Баг и Супер-Кот» 6+
12.15 М/с «Финес и Ферб» 6+
13.15 М/с «Закон Мерфи» 12+
14.15 М/с «Утиные истории» 6+
15.10 М/с «Отель Трансильвания» 12+
16.10 М/с «Рапунцель. История продолжается» 6+
17.10 М/с «Город героев. Новая история» 6+
18.10 М/с «Гравити Фолз» 12+
19.30 М/ф «Тайна магазина игрушек» 6+
23.00 М/с «Команда Мстители» 12+
00.00 Т/с «ВОЛШЕБНИКИ ИЗ ВЭЙВЕРЛИ ПЛЭЙС» 6+
01.45 Т/с «КЕЙ СИ. ПОД ПРИКРЫТИЕМ» 12+
03.10 М/с «Псевдокот» 12+
04.15 Музыка на Канале Disney 6+

ДОМ КИНО
05.40 Х/ф «ВИД НА ЖИТЕЛЬСТВО» 0+
07.20, 19.15 Т/с «СВАТЫ» 16+
11.00 Т/с «ДЕТЕКТИВЫ» 16+
12.20 Х/ф «НЕЖДАННО-НЕГАДАННО» 0+
13.55 Х/ф «ГУСАРСКАЯ БАЛЛАДА» 12+
15.45 Х/ф «БЕЛОЕ СОЛНЦЕ ПУСТЫНИ» 0+
17.20 Х/ф «НЕВЕРОЯТНЫЕ ПРИКЛЮЧЕНИЯ ИТАЛЬЯНЦЕВ В РОССИИ» 0+
23.00 Х/ф «ВЫСОТА» 0+
00.45 Х/ф «ЗИГЗАГ УДАЧИ» 6+
02.20 Х/ф «МАМА, НЕ ГОРЮЙ - 2» 16+
04.05 Х/ф «ЖИВИТЕ В РАДОСТИ» 0+

ЗВЕЗДА
06.05 Д/ф «Провал Канариса» 12+
07.05 Х/ф «ПРИКАЗ ОГОНЬ НЕ ОТКРЫВАТЬ» 12+
08.55 Х/ф «ПРИКАЗ ПЕРЕЙТИ ГРАНИЦУ» 12+
10.40, 13.15 Т/с «ДРУЖИНА» 16+
13.00, 18.00 Новости дня 16+
18.30 Специальный репортаж 12+
18.55 Д/с «Оружие Победы. Щит и меч Красной армии» 12+
19.50 Легенды кино 6+
20.40 Код доступа 12+
21.30 Открытый эфир 12+
23.05 Д/с «Неизвестная война. Великая Отечественная» 12+
01.00 Х/ф «ТРЕВОЖНЫЙ МЕСЯЦ ВЕРЕСЕНЬ» 12+
02.35 Х/ф «ПОГРАНИЧНЫЙ ПЕС АЛЫЙ» 0+
03.40 Х/ф «НОЧНОЙ ПАТРУЛЬ» 12+
05.15 Д/ф «Живые строки войны» 12+
05.40 Д/с «Оружие Победы» 6+
05.50 Х/ф «СИЦИЛИАНСКАЯ ЗАЩИТА» 6+

DISCOVERY
06.00 Войны за моллюсков 16+
06.45 Секретные базы нацистов 12+
07.35 Гаражный ремонт 16+
08.25, 14.15, 20.20 Махинаторы 12+
09.15, 09.40, 17.00, 17.25, 02.10, 02.35 Багажные войны 12+
10.05, 10.30, 21.35 Склады: битва в Канаде 16+
10.55, 11.20 Научные приколы 12+
11.45 Строители кораблей-гигантов 12+
12.35 Аэропорт изнутри 12+
13.25 Взрывая историю 12+
15.10 Как это устроено: автомобили мечты 12+
15.35, 03.00, 03.25 Как это сделано? 12+
16.05, 00.30 Гаражный ремонт 12+
17.50, 03.45 Реальные дальнобойщики 12+
18.40 Золотая лихорадка: бурные воды 16+
19.30, 19.55 Как это сделано? 16+
21.10 Склады: битва в Канаде 12+
22.00 Золотая лихорадка: заброшенный прииск Дэйва Турина 16+
22.50 Золотой путь Паркера Шнабеля 16+
23.40, 04.30 Голые и напуганные 16+
01.20 Роб Риггл исследует мир 12+
05.15, 05.40 Легендарные места 12+

ПЕРВЫЙ
05.00, 09.25 Доброе утро 12+
09.00, 12.00, 15.00 Новости 12+
09.55, 03.00 Модный приговор 6+
10.55 Жить здорово! 16+
12.15 Время покажет 16+
15.15, 03.45 Давай поженимся! 16+
16.00, 04.30 Мужское / Женское 16+
18.00 Вечерние новости 16+
18.45 Человек и закон 16+
19.40 Поле чудес 16+
21.00 Время 16+
21.30 Две звезды 12+
23.20 Вечерний Ургант 16+
00.10 Х/ф «НАЙТИ СЫНА» 16+
01.30 Наедине со всеми 16+

РОССИЯ 1 (Кострома)
05.00, 09.30 Утро России 12+
09.00, 14.30, 21.05 Местное время. Вести-Кострома 12+

ГТРК «Кострома» на канале «Россия 1»
9.00, 14.30, 21.05 Местное время. Вести-Кострома 12+

09.55 О самом главном 12+
11.00, 14.00, 17.00, 20.00 Вести 12+
11.30 Судьба человека с Борисом Корчевниковым 12+
12.40, 17.15 60 минут 12+
14.50 Т/с «ТАЙНЫ СЛЕДСТВИЯ» 12+
18.30 Андрей Малахов. Прямой эфир 16+
21.20 Измайловский парк 16+
23.35 Х/ф «ДОЧКИ-МАТЕРИ» 12+
03.15 Х/ф «ПОЛЫНЬ - ТРАВА ОКАЯННАЯ» 12+

РОССИЯ 24
17.30 Вести 12+
17.45 Дежурная часть 16+
21.00 Православный вестник 12+
21.10 Музей 12+

РОССИЯ К
06.30 Письма из провинции 12+
07.00 Легенды мирового кино 12+
07.30 Х/ф «АКТРИСА» 0+
08.45 Д/ф «Мальта» 12+
09.10 XX век 12+
10.15 Д/с «Первые в мире» 12+
10.30, 20.15 Искусственный отбор 12+
11.10, 22.20 Т/с «ВАРИАНТ «ОМЕГА» 12+
12.25 Д/с «Клавиши души» 12+
12.55 Academia 12+
13.45 Д/ф «Мы из джаза. Проснуться знаменитым» 12+
14.30 Спектакль «Рассказы Шукшина» 12+
17.05 Российские оркестры 12+
18.15 Д/ф «Андрей Дементьев. Всё начинается с любви...» 12+
19.00 Д/с «Память» 12+
19.30 Царская ложа 12+
20.55 Спокойной ночи, малыши! 0+
21.10 Юрий Никулин. Классика жанра 12+
21.35, 01.55 Искатели 12+
23.35 Д/с «Рассекреченная история» 12+
00.05 Х/ф «МУЖЧИНА, КОТОРЫЙ МНЕ НРАВИТСЯ» 12+
02.40 Мультфильм для взрослых 18+

НТВ
05.10 Т/с «МОСКВА. ТРИ ВОКЗАЛА» 16+
06.00 Утро. Самое лучшее 16+
08.00, 10.00, 13.00, 16.00, 19.00 Сегодня 16+
08.25 Т/с «МУХТАР. НОВЫЙ СЛЕД» 12+
09.25, 10.25, 03.05 Т/с «МОРСКИЕ ДЬЯВОЛЫ» 12+
13.25 Чрезвычайное происшествие 16+
13.50 Место встречи 16+
16.25 ДНК 16+
17.30 Жди меня 12+
18.30, 19.40 Т/с «ПЁС» 16+
23.20 ЧП. Расследование 16+
23.55 Захар Прилепин. Уроки русского 12+
00.25 Квартирник НТВ у Маргулиса 16+
01.30 Последние 24 часа 16+
02.15 Квартирный вопрос 0+
03.55 Т/с «ГРУЗ» 16+

РУСЬ-ТНТ
06.00, 06.30, 14.00, 19.00, 21.30 Время новостей 16+
06.10, 14.20, 18.30, 21.00 Время интервью 16+
06.40, 14.15 Знай наших 12+
07.00 Проспавших нет 12+
09.00, 09.30, 10.00, 10.30 Т/с «УНИВЕР» 18+
11.00, 11.30, 12.00, 12.30 Т/с «СЧАСТЛИВЫ ВМЕСТЕ» 16+
13.01, 15.00, 16.00 Comedy Woman 16+
14.45 Специальный репортаж 16+
17.00, 17.30 Наша Russia 16+
18.00 По-братски 16+
19.30, 20.00, 02.00, 03.00 Комеди клаб 16+
22.00 Х/ф «МАЛЕНА» 12+
00.00, 00.30, 01.00, 01.30 Т/с «ОФИС» 16+
04.00 Т/с «ОСТРЫЕ КОЗЫРЬКИ» 16+

ЧЕ
06.00, 04.25 Т/с «ДАША ВАСИЛЬЕВА. ЛЮБИТЕЛЬНИЦА ЧАСТНОГО СЫСКА-4» 12+
08.00 Остановите Витю! 16+
09.00, 10.30 Дорожные войны. Лучшее 16+
09.30, 11.30 Дорожные войны 2.0 16+
12.00 +100500 16+
14.20 Х/ф «ЗАКУСОЧНАЯ НА КОЛЕСАХ» 12+
16.40 Х/ф «ПОЛИЦЕЙСКИЙ ИЗ БЕВЕРЛИ ХИЛЛЗ» 0+
18.45 Х/ф «СУРРОГАТЫ» 16+
20.30 Х/ф «КОРОЛЬ АРТУР» 12+
23.00 +100500 18+
02.05 Т/с «СВЕТОФОР» 16+
04.10 Улетное видео 16+

ПЯТЫЙ
05.00, 09.00, 13.00 Известия 12+
05.25, 06.10, 07.00, 07.55, 08.50, 09.25, 10.15, 11.15, 12.10, 13.25, 13.35, 14.30, 15.30, 16.30 Т/с «ВЫСОКИЕ СТАВКИ. РЕВАНШ» 16+
17.30, 18.30 Т/с «БЕЛАЯ СТРЕЛА. ВОЗМЕЗДИЕ» 16+
19.30, 20.20, 21.20, 22.05, 22.55, 23.35, 00.40 Т/с «СЛЕД» 12+
01.20, 02.00, 02.30, 02.55, 03.20, 03.45, 04.10, 04.35 Т/с «ДЕТЕКТИВЫ» 16+

СТС
06.00, 05.50 Ералаш 0+
06.30 М/с «Фиксики» 0+
07.25 М/с «Приключения Вуди и его друзей» 0+
08.00 М/с «Том и Джерри» 0+
09.00 Х/ф «СКУБИ-ДУ» 12+
10.40 Х/ф «СКУБИ-ДУ-2. МОНСТРЫ НА СВОБОДЕ» 0+
12.25 Х/ф «ТАКСИ-4» 16+
14.10 Уральские пельмени. СмехBook 16+
14.45 Шоу «Уральских пельменей» 16+
21.00 Х/ф «МАСКА» 12+
23.00 Х/ф «ДЕВУШКА, КОТОРАЯ ЗАСТРЯЛА В ПАУТИНЕ» 18+
01.05 Х/ф «ДЕВУШКА С ТАТУИРОВКОЙ ДРАКОНА» 18+
03.40 Т/с «БЕГЛЫЕ РОДСТВЕННИКИ» 16+
04.50 Шоу выходного дня 16+
05.40 6 кадров 16+

РЕН-ТВ
05.00 Военная тайна 16+
06.00, 09.00, 15.00 Документальный проект 16+
07.00 С бодрым утром! 16+
08.30, 12.30, 16.30, 19.30 Новости 16+
11.00 Как устроен мир 16+
12.00, 16.00, 19.00 112 16+
13.00 Загадки человечества 16+
14.00, 03.45 Невероятно интересные истории 16+
17.00 Тайны Чапман 16+
18.00 Самые шокирующие гипотезы 16+
20.00, 21.00 Документальный спецпроект 16+
22.05 Х/ф «СКАЙЛАЙН» 16+
23.55 Х/ф «СКАЙЛАЙН 2» 18+
01.55 Х/ф «ОТЕЛЬ МУМБАИ. ПРОТИВОСТОЯНИЕ» 16+

ДОМАШНИЙ
06.30 6 кадров 16+
07.05, 05.40 По делам несовершеннолетних 16+
09.10, 04.50 Давай разведёмся! 16+
10.15 Тест на отцовство 16+
12.20, 04.00 Д/ф «Реальная мистика» 16+
13.25, 03.10 Д/ф «Понять. Простить» 16+
14.30, 02.45 Д/ф «Порча» 16+
15.00 Х/ф «ТЫ МОЯ ЛЮБИМАЯ» 16+
19.00 Х/ф «СЕСТРА ПО НАСЛЕДСТВУ» 16+
23.20 Х/ф «ИСТОЧНИК СЧАСТЬЯ» 16+

ТВЦ
06.00 Настроение 16+
08.10 Х/ф «ДОБРОВОЛЬЦЫ» 0+
10.05 Д/ф «Элина Быстрицкая. Свою жизнь я придумала сама» 12+
10.55, 11.55, 15.05 Х/ф «КОГДА ВОЗВРАЩАЕТСЯ ПРОШЛОЕ» 16+
11.30, 14.30, 17.50 События 16+
14.50 Город новостей 16+
15.55, 18.15 Х/ф «КОВЧЕГ МАРКА» 12+
19.55 Х/ф «СЕДЬМОЙ ГОСТЬ» 12+
22.00, 02.20 В центре событий 16+
23.10 Приют комедиантов 12+
00.55 Д/ф «Леонид Филатов. Высший пилотаж» 12+
01.35 Д/ф «Битва за наследство» 12+
03.20 Петровка, 38 16+
03.35 Х/ф «ЖИЗНЬ И УДИВИТЕЛЬНЫЕ ПРИКЛЮЧЕНИЯ РОБИНЗОНА КРУЗО» 0+
05.05 Д/ф «Юрий Назаров. Злосчастный триумф» 12+

ТВ3
06.00 Мультфильмы 0+
09.20, 09.55, 10.30, 17.30, 18.00, 18.30, 19.00 Т/с «СЛЕПАЯ» 16+
11.00, 16.00, 16.30 Т/с «ГАДАЛКА» 16+
11.30 Новый день 16+
12.00, 13.00 Не ври мне 12+
14.00, 14.30 Т/с «ЗНАКИ СУДЬБЫ» 16+
15.00 Вернувшиеся 16+
17.00 Т/с «ЧУДО» 18+
19.30 Х/ф «ОРУДИЯ СМЕРТИ. ГОРОД КОСТЕЙ» 12+
22.00 Х/ф «ДОБРО ПОЖАЛОВАТЬ В ЗОМБИЛЭНД» 16+
00.00 Х/ф «РАССВЕТ МЕРТВЕЦОВ» 18+
02.00 Вокруг Света. Места Силы 16+
02.30, 03.00, 03.15, 03.45, 04.00, 04.30 О здоровье. Понарошку и всерьез 12+
05.00, 05.30 Странные явления 16+

TV1000
06.10, 16.10 Х/ф «ПОЛНОЧНОЕ СОЛНЦЕ» 16+
08.05 Х/ф «ДВУХСОТЛЕТНИЙ ЧЕЛОВЕК» 0+
10.45 Х/ф «СМУРФИКИ» 0+
12.30 Х/ф «СМУРФИКИ 2» 6+
14.20 Х/ф «НЕСПЯЩИЕ В СИЭТЛЕ» 0+
17.45 Х/ф «СЕМЬ ЛЕТ В ТИБЕТЕ» 12+
20.10 Х/ф «ОХОТНИКИ ЗА ПРИВИДЕНИЯМИ» 16+
22.00 Х/ф «ОХОТНИКИ ЗА ПРИВИДЕНИЯМИ 2» 0+
23.50 Х/ф «ОЧЕНЬ ПЛОХИЕ МАМОЧКИ 2» 18+
01.40 Х/ф «ЛЮДИ В ЧЁРНОМ» 12+
03.05 Х/ф «ЛЮДИ В ЧЁРНОМ 2» 12+
04.25 Х/ф «ЛЮДИ В ЧЁРНОМ 3» 12+

МАТЧ-ТВ
06.00 Д/ф «Вся правда про...» 12+
06.30 Самые сильные 12+
07.00, 08.55, 11.20, 13.45, 19.55 Новости 12+
07.05, 13.50, 20.00, 22.25 Все на Матч! Прямой эфир. Аналитика. Интервью. Эксперты 12+
09.00 Футбол. Чемпионат Испании. «Эйбар» - «Валенсия» 0+
10.50 Футбольная Испания 12+
11.25 Лига Ставок. Вечер бокса. Альберт Батыргазиев против Ваграма Варданяна. Бой за титул WBA Asia в первом лёгком весе. Трансляция из Москвы 16+

ПЫЩУГСКИЙ, ПАВИНСКИЙ, ВОХОМСКИЙ РАЙОНЫ

Обновление автопарка

продолжается в лесничествах северо-востока

С конца мая до середины июня лесничества получили сразу несколько единиц техники. Два автомобиля марки УАЗ «Хантер» отправились в Вохомский район. В Пыщугский по федеральному проекту «Сохранение лесов» нацпроекта «Экология» поступил один подобный автомобиль. Павинское лесничество приобрело УАЗ «Хантер» и УАЗ «Патриот». Вся техника — повышенной проходимости. Пока машины ждут получения номерных знаков и оформления. Но скоро они заступят наслужбу, чтобы защитить леса от пожара.

МАНТУРОВСКИЙ РАЙОН

Рисовали труд

В Мантурове прошли «соревнования» для маленьких художников

Местная администрация стала организатором конкурса «Безопасный труд» для дошколят, увлекающихся рисованием . Так, девчонки и мальчишки изображали самых разных профессионалов в процессе работы. Основной мыслью каждого рисунка стало соблюдение норм безопасности. Более 20 юных художников боролись за победу. В итоге первое и несколько третьих мест у детского садика «Звездочка», второе — у «Огонька».

13.25 Журнал Тинькофф РПЛ. Перед туром 12+
14.45 Футбол. Кубок Англии. Сезон 2019 г. / 2020 г 0+
16.50 Все на Футбол! Афиша 12+
17.50 Футбол. Тинькофф Российская Премьер-лига. «Ахмат» (Грозный) - «Сочи». Прямая трансляция 12+
20.20 Футбол. Тинькофф Российская Премьер-лига. «Зенит» (Санкт-Петербург) - «Крылья Советов» (Самара). Прямая трансляция 12+
22.40 Футбол. Чемпионат Италии. «Ювентус» - «Лечче». Прямая трансляция 12+
00.40 Точная ставка 16+
01.00 Футбол. Чемпионат Португалии. «Беленензеш» - «Спортинг» 0+
03.00 Х/ф «ЧИСТЫЙ Футбол» 16+
05.00 Д/ф «Где рождаются чемпионы?» 12+
05.30 Команда мечты 12+

ЕВРОСПОРТ
00.00, 06.00, 06.30 Автогонки. Формула Е. Страницы истории 12+
00.30, 07.00 Автогонки. Формула Е - 2018 г. /19. Берлин 12+
01.00, 07.30 Автогонки. Формула Е - 2018 г. /19. Берн 12+
01.30, 02.00, 08.00, 08.45 Автогонки. Формула Е - 2018 г. /19. Нью - Йорк 12+
02.30, 04.00 Снукер. Чемпионат мира. Шеффилд. 1/4 финала 6+
09.30 Теннис. Обзор 6+
12.00, 13.30 Снукер. Чемпионат мира - 2019 г. Шеффилд. 1/2 финала 6+
15.00 Велоспорт. «Джиро д'Италия» - 2017 г. 16 - й этап 12+
17.00 Велоспорт. «Тур Ломбардии» - 2017 г 12+
18.30 Велоспорт. Милан - Сан - Ремо - 2018 г 12+
20.00 Теннис. Player's Cut 6+
22.30 Теннис. Водкаст 6+
23.00 Автогонки. Формула E. And we go green 12+

DISNEY CHANNEL
05.00 М/с «Тимон и Пумба» 6+
05.25 М/с «Русалочка» 6+
05.50 М/с «Аладдин» 0+
06.10 М/с «Легенда о Тарзане» 6+
06.35 М/с «Сэди Спаркс» 6+
07.30 М/с «Легендарная пятёрка» 6+
08.25 М/с «Пёс Пэт» 6+
09.00 Доброе утро с Микки 0+
11.00 М/ф «Рок Дог» 6+
12.45 М/с «Леди Баг и Супер-Кот» 6+
19.30 М/ф «Маленький вампир» 6+
21.10 М/ф «Ведьмина служба доставки» 6+
23.35 Х/ф «НЯНЯ» 0+
01.20 Х/ф «ПРИКЛЮЧЕНИЯ НЯНИ» 6+
02.55 М/с «Гравити Фолз» 12+
04.15 Музыка на Канале Disney 6+

ДОМ КИНО
05.30 Х/ф «НЕОТПРАВЛЕННОЕ ПИСЬМО» 0+
07.20, 19.15 Т/с «СВАТЫ» 16+
11.00 Т/с «ДЕТЕКТИВЫ» 16+
13.20 Х/ф «ОТПУСК ЗА СВОЙ СЧЁТ» 12+
15.55 Х/ф «ОДИНОКИМ ПРЕДОСТАВЛЯЕТСЯ ОБЩЕЖИТИЕ» 12+
17.35 Х/ф «ДАЙТЕ ЖАЛОБНУЮ КНИГУ» 0+
23.00 Х/ф «ПРИЗРАК» 16+
01.10 Х/ф «СТАРЫЙ НОВЫЙ ГОД» 0+
03.30 Х/ф «БОЙ С ТЕНЬЮ - 3» 16+

ЗВЕЗДА
07.35 Х/ф «АЛЛЕГРО С ОГНЕМ» 6+
09.15, 13.15 Т/с «ОХОТНИКИ ЗА БРИЛЛИАНТАМИ» 16+
13.00, 18.00 Новости дня 16+
18.35 Х/ф «ВНИМАНИЕ! ВСЕМ ПОСТАМ...» 0+
20.20 Х/ф «ОЖИДАНИЕ ПОЛКОВНИКА ШАЛЫГИНА» 12+
22.05 Д/с «Неизвестная война. Великая Отечественная» 12+
00.10 Х/ф «СЫЩИК» 16+
02.30 Х/ф «ПО ДАННЫМ УГОЛОВНОГО РОЗЫСКА...» 0+
03.40 Х/ф «СЕМЬ ЧАСОВ ДО ГИБЕЛИ» 6+
04.50 Д/ф «Экспедиция особого забвения» 12+
05.35 Х/ф «НА ЗЛАТОМ КРЫЛЬЦЕ СИДЕЛИ...» 0+

DISCOVERY
06.00 Войны за моллюсков 16+
06.45 Секретные базы нацистов 12+
07.35, 16.05, 00.30 Гаражный ремонт 12+
08.25, 14.15, 20.20 Махинаторы 12+
09.15, 09.40, 17.00, 17.25, 02.10, 02.35 Багажные войны 12+
10.05, 10.30, 21.10, 21.35 Склады: битва в Канаде 16+
10.55, 11.20 Научные приколы 12+
11.45, 05.15 Золотая лихорадка: заброшенный прииск Дэйва Турина 16+
12.35 Эд Стаффорд: игра на вылет 16+
13.25 Джереми Уэйд: тайны океана 16+
15.10 Как это устроено: автомобили мечты 12+
15.35, 19.55, 03.00, 03.25 Как это сделано? 12+
17.50 Реальные дальнобойщики 12+
18.40 Золотая лихорадка: бурные воды 16+
19.30 Как это сделано? 16+
22.00 Операция «Спасение дома» 16+
22.50 Аляска: последний рубеж 16+
23.40, 04.30 Голые и напуганные 16+
01.20 Роб Риггл исследует мир 12+
03.45 Реальные дальнобойщики 16+

ПЕРВЫЙ
06.00 Доброе утро. Суббота 12+
09.00 Играй, гармонь любимая! 12+
09.45 Слово пастыря 0+
10.00, 12.00 Новости 12+
10.15 Светлана Крючкова. «Я научилась просто, мудро жить...» 12+
11.15, 12.15 Видели видео? 6+
13.45 На дачу! 6+
14.55 Х/ф «РОДНЯ» 12+
16.45 Кто хочет стать миллионером? 12+
17.55, 21.20 Сегодня вечером 16+
21.00 Время 16+
23.00 Большая игра 16+
00.10 Алые паруса - 2020 г. Прямая трансляция из Санкт-Петербурга 12+
01.15 Наедине со всеми 16+
02.40 Модный приговор 6+
03.25 Давай поженимся! 16+
04.10 Мужское / Женское 16+

РОССИЯ 1 (Кострома)
05.00 Утро России. Суббота 12+
08.00 Местное время. Вести-Кострома 12+
08.20 Местное время. Суббота 12+

ГТРК «Кострома» на канале «Россия 1»
8.00 Местное время. Вести-Кострома 12+
8.20 Местное время. Хочу домой 6+
8.25 Местное время. Православный вестник 12+

08.35 По секрету всему свету 12+
09.00 Всероссийский потребительский проект «Тест» 12+
09.25 Пятеро на одного 12+
10.10 Сто к одному 12+
11.00 Вести 16+
11.25 100ЯНОВ 12+
12.30 Доктор Мясников 12+
13.30 Х/ф «ДОМРАБОТНИЦА» 12+
18.00 Привет, Андрей! 12+
20.00 Вести в субботу 16+
20.45 Х/ф «Я ТОЖЕ ЕГО ЛЮБЛЮ» 12+
00.30 Алые паруса - 2020 г 12+
00.50 Х/ф «УСЛЫШЬ МОЁ СЕРДЦЕ» 12+
02.30 Х/ф «АЛЕКСАНДРА» 16+

РОССИЯ К
06.30 Библейский сюжет 12+
07.00 М/ф «Каштанка». «Лиса и медведь». «Волк и теленок» 12+
07.55 Х/ф «ПОД КУПОЛОМ ЦИРКА» 0+
10.10 Обыкновенный концерт 12+
10.40 Передвижники. Исаак Левитан 12+
11.10 Х/ф «КТО ВЕРНЕТСЯ - ДОЛЮБИТ» 12+
12.15 Эрмитаж 12+
12.45 Человеческий фактор 12+
13.15, 00.50 Д/ф «Дикая природа Греции» 12+
14.15 Х/ф «НОВЫЕ ПРИКЛЮЧЕНИЯ ЯНКИ ПРИ ДВОРЕ КОРОЛЯ АРТУРА» 6+
16.50 Гала-концерт лауреатов конкурса «Щелкунчик» 12+
18.20 Линия жизни 12+
19.15 Д/ф «Река жизни» 12+
20.45 Х/ф «ДУЭНЬЯ» 0+
22.15 Д/ф «И Бог создал... Брижит Бардо» 12+
23.10 Х/ф «ОТДЫХ ВОИНА» 12+
01.40 Искатели 12+
02.25 Мультфильмы для взрослых 18+

НТВ
05.25 Их нравы 0+
05.40 ЧП. Расследование 16+
06.05 Х/ф «ОСЕННИЙ МАРАФОН» 12+
08.00, 10.00, 16.00 Сегодня 16+
08.20 Готовим с Алексеем Зиминым 0+
08.45 Кто в доме хозяин 12+
09.25 Едим дома 0+
10.20 Главная дорога 16+
11.00 Живая еда с Сергеем Малозёмовым 12+
12.00 Квартирный вопрос 0+
13.00 НашПотребНадзор 16+
14.00 Поедем, поедим! 0+
15.00 Своя игра 0+
16.20 Следствие вели... 16+
19.00 Центральное телевидение 16+
21.00 Секрет на миллион 16+
23.00 Своя правда 16+
00.45 Дачный ответ 0+
01.40 Х/ф «ПО СЛЕДУ ЗВЕРЯ» 16+

РУСЬ-ТНТ
05.00 Концерт 12+
06.00 Проспавших нет 12+
08.00, 08.30 Время новостей 16+
08.10, 19.00 Знай наших 12+
08.40 Время интервью 16+
09.00, 10.00 Удиви меня. Дайджест 16+
11.00, 20.00, 21.00, 22.00, 23.00, 00.00 Комеди клаб 16+
12.00, 12.30, 13.00, 13.30, 14.00, 14.30, 15.00, 15.30, 16.00, 16.30, 17.00, 17.30, 18.00, 18.30, 19.30 Т/с «ЗАЙЦЕВ+1» 16+
01.00 Такое кино 16+
01.30, 02.00 Деньги или позор 16+
02.30, 03.00, 03.30, 05.00, 05.30 Наша Russia 16+
04.00 Т/с «ОСТРЫЕ КОЗЫРЬКИ» 16+

ЧЕ
06.00, 04.25 Т/с «ДАША ВАСИЛЬЕВА. ЛЮБИТЕЛЬНИЦА ЧАСТНОГО СЫСКА-4» 12+
07.45 Т/с «СОЛДАТЫ» 0+
11.50 Т/с «СОЛДАТЫ-2» 12+
14.00 Х/ф «КОРОЛЬ АРТУР» 12+
16.30 Х/ф «СУРРОГАТЫ» 16+
18.20 Х/ф «ПОЛИЦЕЙСКИЙ ИЗ БЕВЕРЛИ ХИЛЛЗ» 0+
20.30, 04.05 Улетное видео 16+
22.00 Опасные связи 16+
23.00, 23.30, 01.00 +100500 18+
00.00 Клетка с акулами. Серия игр. Дублин 18+
02.00 Т/с «СВЕТОФОР» 16+

ПЯТЫЙ
05.00, 05.35, 06.00, 06.30, 06.50, 07.25 Т/с «ДЕТЕКТИВЫ» 16+
08.05 Х/ф «АЛЫЕ ПАРУСА» 6+
09.55, 10.45, 11.40, 12.35 Т/с «СВОИ-2» 16+
13.25, 14.15, 15.05, 15.55, 16.45, 17.35, 18.25, 19.25, 20.35, 21.30 Т/с «СЛЕД» 12+
22.30 Праздничное шоу «Алые паруса» 0+
01.00 Светская хроника 16+

СТС
06.00, 05.50 Ералаш 0+
06.20 М/с «Приключения Вуди и его друзей» 0+
06.35 М/с «Приключения кота в сапогах» 6+
07.00 М/с «Три кота» 0+
07.30 М/с «Том и Джерри» 0+
08.00 М/с «Лекс и Плу. Космические таксисты» 6+
08.25, 10.00 Шоу «Уральских пельменей» 16+
09.00 Просто кухня 12+
11.25 Х/ф «СКУБИ-ДУ» 12+
13.10 Х/ф «СКУБИ-ДУ-2. МОНСТРЫ НА СВОБОДЕ» 0+
15.00 Х/ф «МАЙОР ПЕЙН» 0+
17.00 Х/ф «МАСКА» 12+
19.00 Х/ф «ОТПЕТЫЕ МОШЕННИЦЫ» 16+
21.00 Х/ф «ХЕЛЛБОЙ-2. ЗОЛОТАЯ АРМИЯ» 16+
23.20 Х/ф «ХЕЛЛБОЙ» 18+
01.20 Х/ф «ПРОФЕССИОНАЛ» 16+
03.10 Х/ф «МСТИТЕЛИ» 16+
04.30 Шоу выходного дня 16+
05.20 6 кадров 16+

РЕН-ТВ
05.00 Невероятно интересные истории 16+
05.20 М/ф «Фердинанд» 6+
07.05 Х/ф «ШАНХАЙСКИЕ РЫЦАРИ» 12+
09.15 Минтранс 16+
10.15 Самая полезная программа 16+
11.15 Военная тайна 16+
15.20 Документальный спецпроект 16+
17.20 Х/ф «МЕХАНИК» 16+
19.10 Х/ф «МЕХАНИК. ВОСКРЕШЕНИЕ» 16+
21.05 Х/ф «ПАДЕНИЕ ОЛИМПА» 16+
23.25 Х/ф «ПАДЕНИЕ ЛОНДОНА» 18+
01.10 Х/ф «ТРОЙНАЯ УГРОЗА» 18+
02.45 Тайны Чапман 16+

ДОМАШНИЙ
06.30 Х/ф «ЗАБЫТАЯ ЖЕНЩИНА» 12+
10.10, 00.55 Т/с «ВЕРБНОЕ ВОСКРЕСЕНЬЕ» 16+
19.00 Т/с «ВЕЛИКОЛЕПНЫЙ ВЕК» 16+
23.15 Х/ф «ПАРИ НА ЛЮБОВЬ» 16+
04.30 Д/ф «Чудотворица» 16+
06.05 Домашняя кухня 16+

ТВЦ
05.45 Х/ф «ЗАСТАВА В ГОРАХ» 12+
07.40 Православная энциклопедия 6+
08.05 Полезная покупка 16+
08.15 10 самых... Золотые детки 16+
08.40 Х/ф «БЕРЕГИСЬ АВТОМОБИЛЯ» 12+
10.35, 11.45 Х/ф «РАЙСКОЕ ЯБЛОЧКО» 12+
11.30, 14.30, 23.45 События 16+
12.40, 14.45 Х/ф «ИСПРАВЛЕННОМУ ВЕРИТЬ» 12+
17.25 Х/ф «ПЕРЧАТКА АВРОРЫ» 12+
21.00, 02.30 Постскриптум 16+
22.15, 03.35 Право знать! 16+
00.00 Приговор. Алексей Кузнецов 16+
00.40 90-е. Золото партии 16+
01.25 Удар властью. Казнокрады 16+
02.05 Дивный новый мир 16+
04.55 Петровка, 38 16+
05.05 Д/ф «Элина Быстрицкая. Свою жизнь я придумала сама» 12+

ТВ3
06.00, 10.15 Мультфильмы 0+
09.45 Рисуем сказки 0+
10.00 Спросите доктора Комаровского 12+
11.00 Далеко и еще дальше с Михаилом Кожуховым 16+
12.00 Мама Russia 16+
13.00 Х/ф «ЗЛОВЕЩИЕ МЕРТВЕЦЫ. АРМИЯ ТЬМЫ» 16+
14.45 Х/ф «ДОБРО ПОЖАЛОВАТЬ В ЗОМБИЛЭНД» 16+
16.30 Х/ф «ОРУДИЯ СМЕРТИ. ГОРОД КОСТЕЙ» 12+
19.00 Х/ф «ВУРДАЛАКИ» 12+
20.45 Х/ф «ПИКОВАЯ ДАМА. ЗАЗЕРКАЛЬЕ» 16+
22.30 Х/ф «РУСАЛКА. ОЗЕРО МЁРТВЫХ» 16+
00.15 Х/ф «ВОЛКИ У ДВЕРИ» 16+
01.45, 02.15, 02.30, 03.00, 03.30, 03.45, 04.15, 04.45, 05.00, 05.30 Городские легенды 16+

TV1000
06.10, 16.20 Х/ф «БИБЛИОТЕКАРЬ. В ПОИСКАХ КОПЬЯ СУДЬБЫ» 16+
07.50 Х/ф «ОХОТНИКИ ЗА ПРИВИДЕНИЯМИ» 16+
09.35 Х/ф «ОХОТНИКИ ЗА ПРИВИДЕНИЯМИ 2» 0+
11.25 Х/ф «ЛЮДИ В ЧЁРНОМ» 12+
13.05 Х/ф «ЛЮДИ В ЧЁРНОМ 2» 12+
14.30 Х/ф «ЛЮДИ В ЧЁРНОМ 3» 12+
18.05 Х/ф «СУМЕРКИ» 16+
20.10 Х/ф «СУМЕРКИ. САГА. НОВОЛУНИЕ» 12+
22.25 Х/ф «СУМЕРКИ. САГА. ЗАТМЕНИЕ» 16+
00.35 Х/ф «ПРОСТАЯ ПРОСЬБА» 18+
02.30 Х/ф «ОБЛАСТИ ТЬМЫ» 16+
04.25 Х/ф «ПОЛНОЧНОЕ СОЛНЦЕ» 16+

МАТЧ-ТВ
06.00 Д/ф «Вся правда про...» 12+
06.30 Футбол. Чемпионат Испании. «Севилья» - «Вальядолид» 0+
08.20, 13.00, 15.55, 21.50 Все на Матч! Прямой эфир. Аналитика. Интервью. Эксперты 12+
08.50 Х/ф «РЕСТЛЕР» 16+
10.50, 12.25, 21.15 Новости 12+
10.55 Все на Футбол! Афиша 12+
11.55, 02.30 Футбол на удалёнке 12+
12.30 НеФутбольные истории 12+
13.50 Футбол. Тинькофф Российская Премьер-лига. «Оренбург» - «Краснодар». Прямая трансляция 12+

КРАСНОСЕЛЬСКИЙ РАЙОН

Патриоты онлайн

Красносельский музей подводит итоги акций, посвященных Дню России

Десятую неделю самоизоляции красносельцы провели активно вместе с музеем ювелирного искусства. Множество акций в онлайн-режиме, совместная разработка с жителями поселка «патриотичного» буклета, публикация фотографий любимых уголков родного края и даже конкурс рисунков, где участникам предлагали заглянуть в будущее: нарисовать себя в перспективе. Конечно, главная тематика творческих работ — наша страна. А все победители этих мероприятий получили ценные призы от организаторов.

ВОЛГОРЕЧЕНСК

Город в ярких красках

День друзей в Волгореченске отметили добрыми делами

Формат придумали на координационном общественном совете по вопросам реализации молодежной политики. Решили сделать город чуточку лучше и красивее. Собрали ребят и покрасили в яркие, позитивные цвета лавочки на скейт-площадке. Теперь они будут радовать глаз и подарят горожанам хорошее настроение.

16.20 Футбол. Тинькофф Российская Премьер-лига. «Спартак» (Москва) - «Уфа». Прямая трансляция 12+
18.25 Футбол. Тинькофф Российская Премьер-лига. «Динамо» (Москва) - ЦСКА. Прямая трансляция 12+
21.20 Открытый показ 12+
22.40 Футбол. Чемпионат Италии. «Лацио» - «Фиорентина». Прямая трансляция 12+
00.40 Футбол. Тинькофф Российская Премьер-лига. «Ростов» - «Арсенал» (Тула) 0+
03.00 Профессиональный бокс. «Короли нокаутов Трофи». Рашид Кодзоев против Дениса Царюка. Бой за титул чемпиона России. Трансляция из Москвы 16+
05.00 Д/ф «Где рождаются чемпионы?» 12+
05.30 Команда мечты 12+

ЕВРОСПОРТ
01.00, 08.00, 23.30 Автогонки. Формула Е - 2018 г. /19. Обзор сезона 12+
02.00, 09.00 Авто - и мотоспорт. Год рекордов 12+
02.30, 04.00 Снукер. Чемпионат мира. Шеффилд. 1/2 финала 6+
06.00 Автогонки. Формула Е. And we go green 12+
09.30 Теннис. Player's Cut 6+
12.00 Теннис. Водкаст 6+
12.30 Снукер. Чемпионат мира - 2019 г. Шеффилд. Финал 6+
15.00 Велоспорт. «Тур де Франс» - 2017 г. 1 - й этап 12+
16.00 Велоспорт. «Тур де Франс» - 2017 г. 2 - й этап 12+
17.00 Велоспорт. «Тур де Франс» - 2017 г. 3 - й этап 12+
18.15, 19.15 Теннис. Ultimate Tennis Show. Пятый день 6+
20.30 Теннис. Обзор 6+
23.00 Автогонки. Как создать болид 12+

DISNEY CHANNEL
05.00 М/с «Тимон и Пумба» 6+
05.25 М/с «Русалочка» 6+
05.50 М/с «Аладдин» 0+
06.10 М/с «Легенда о Тарзане» 6+
06.35 М/с «Сэди Спаркс» 6+
07.30 М/с «Легендарная пятёрка» 6+
08.25 М/с «Пёс Пэт» 6+
09.00 Доброе утро с Микки 0+
11.00 М/с «Семейка Крудс. Начало» 12+
12.55 М/с «Гравити Фолз» 12+
15.50 М/с «Жил-был кот» 6+
17.35 М/с «Тайна магазина игрушек» 6+
19.30 М/ф «Зверополис» 6+
21.30 Х/ф «НЯНЯ» 0+
23.35 Х/ф «НЯНЯ 2» 6+
01.20 Х/ф «НЯНЯ 3. ПРИКЛЮЧЕНИЯ В РАЮ» 6+
02.55 М/с «Отель Трансильвания» 12+
04.15 Музыка на Канале Disney 6+

ДОМ КИНО
05.40 Х/ф «КАДРИЛЬ» 0+
07.20, 19.15 Т/с «СВАТЫ» 16+
11.00 Т/с «КАМЕНСКАЯ» 16+
14.55 Х/ф «НЕПОДДАЮЩИЕСЯ» 6+
16.25 Х/ф «СТРЯПУХА» 0+
17.40 Х/ф «ДЖЕНТЛЬМЕНЫ УДАЧИ» 6+
23.00 Х/ф «ВЕСНА НА ЗАРЕЧНОЙ УЛИЦЕ» 12+
00.55 Х/ф «ДОЛОЙ КОММЕРЦИЮ НА ЛЮБОВНОМ ФРОНТЕ, ИЛИ УСЛУГИ ПО ВЗАИМНОСТИ» 16+
02.15 Х/ф «ЧЁРНЫЙ ТРЕУГОЛЬНИК» 16+

ЗВЕЗДА
06.55 Х/ф «СВАДЬБА С ПРИДАНЫМ» 6+
09.00 Легенды музыки 6+
09.30 Легенды кино 6+
10.15 Д/с «Загадки века с Сергеем Медведевым» 12+
11.05 Улика из прошлого 16+
11.55 Не факт! 6+
12.30 Круиз-контроль 6+
13.00, 18.00 Новости дня 16+
13.15 Специальный репортаж 12+
13.35 СССР. Знак качества 12+
14.25 Х/ф «В ДВУХ ШАГАХ ОТ «РАЯ» 0+
16.10 Х/ф «МАКСИМ ПЕРЕПЕЛИЦА» 0+
18.10 Задело! 12+
18.25 Т/с «УЗНИК ЗАМКА ИФ» 12+
23.05 Х/ф «ПОСТАРАЙСЯ ОСТАТЬСЯ ЖИВЫМ» 12+
00.25 Д/ф «Шарль де Голль. Его Величество Президент» 12+
01.10, 05.45 Т/с «ОХОТНИКИ ЗА БРИЛЛИАНТАМИ» 16+

DISCOVERY
06.00 Махинаторы 12+
06.45 Как это устроено: автомобили мечты 12+
07.10, 07.35 Как это сделано? 12+
08.00 Аляска: последний рубеж 16+
08.50 Операция «Спасение дома» 16+
09.40, 18.40 Быстрые и громкие 12+
10.30, 11.20, 01.20, 02.10 Разрушители легенд 16+
12.10, 04.30 Стальные парни 12+
13.00, 05.15 Охотники за старьем 12+
13.50 Склады: битва в Канаде 12+
14.15, 14.45, 15.10, 15.40, 16.05, 16.35, 17.00, 17.25, 17.50 Склады: битва в Канаде 16+
18.15 Как это устроено? 12+
19.30 Гений автодизайна 12+
20.20 Золотая лихорадка: заброшенный прииск Дэйва Турина 16+
21.10 Джереми Уэйд: тайны океана 16+
22.00 Пожарная бригада 12+
22.50 Смертельный улов 16+
23.40, 00.30 Взгляд изнутри 12+
03.00 Самогонщики 18+
03.45 Торговцы космосом 12+

Девять шагов в будущее

Голосование за поправки в Конституцию – важный этап развития страны и Костромской области

1 июля в России состоится общенародное голосование по внесению поправок в Конституцию страны. Это важный исторический момент для каждого из нас. Участие в общенародном голосовании – залог качественного развития России с обеспечением основных социально-экономических гарантий. В основе предлагаемых изменений – фундаментальные, неоспоримые инициативы, исходящие из интересов простого человека. Обновления Основного закона страны символизируют начало нового этапа, где российскому обществу обещаны твердые гарантии. Разбираемся пошагово в главном вместе.

ОБЩЕРОССИЙСКОЕ ГОЛОСОВАНИЕ

1 ИЮЛЯ

НАША КОНСТИТУЦИЯ

1 Право на здоровье. Доступная и качественная медицина

Во многом актуальность этой поправки наглядно продемонстрировал период пандемии коронавируса. Теперь смело можем сказать: наша система выдержала это испытание на прочность, ни одному врачу не пришлось делать выбор, кого спасти, кому не оставить шанса. Боролись за каждого. Государство тоже не подвело. В стране появились десятки новых больниц и госпиталей, куда поступило новейшее оборудование, в разы увеличен коечный фонд. Произведены и закуплены сотни аппаратов ИВЛ. Открылись новые лаборатории. Мы в кратчайшие сроки оказались на лидерских позициях по охвату тестирования и в аутсайдерах - по уровню смертности. Полным ходом идут испытания вакцины. При этом ответственность за оказание помощи возложена на все уровни власти. В будущем нашей страховкой, в том числе медицинской, как раз и может стать обновленная Конституция. И если раньше абстрактная статья о медицинской помощи могла вызывать дискуссии, то теперь эти два слова - «ДОСТУПНАЯ» и «КАЧЕСТВЕННАЯ» - приобрели другой, жизненно важный смысл.

Согласно предлагаемым поправкам, гражданин России будет иметь право получить качественную медицинскую помощь в любой точке страны. Государство в соответствии с обновленной Конституцией будет обязано позаботиться о здоровье своего гражданина независимо от его материального и социального положения. За это - ответственность на всех уровнях власти.

2 Семейные ценности и защита детей

Базовое предложение – дети являются важнейшим приоритетом государственной политики. Именно детям мы оставим наши традиции, историю и всю страну. Поэтому государство так заботится о демографии. Так складывалось веками: российская семья - это несколько поколений, заботящихся, обогащающих и дополняющих друг друга. Семью берегут и передают ее опыт от старших к младшим. Первые слова наших детей - «мама» и «папа». И эти слова гораздо проще понять и естественнее выговорить, чем, например, «партнер номер один» и «партнер номер два». Основной закон гарантирует: если же с семьей что-то случится, то ни один ребенок не останется без поддержки государства. Слова о том, что России важен каждый ребенок, обретут прочную юридическую основу. Эти акценты подтверждены конкретными проектами: продолжат строить перинатальные центры, вырастет материальная поддержка семей с детьми.

3 Социальные гарантии и достойная пенсия

Поправки в Конституцию гарантируют уверенность в том, что никакие кризисы, никакая инфляция не оставят попавших в тяжелую жизненную ситуацию без денег, без помощи, без надежды. Пожилые должны получать достойные пенсии, которые должны индексироваться не реже одного раза в год. Россия должна быть государством социальной справедливости, страной, где достойная жизнь - главная ценность. Отчасти это происходит уже сегодня: адресную социальную помощь получили не только семьи, но и медики, и социальные работники и те, кто лишился работы (получили повышенное пособие по безработице). Государство своевременно среагировало на проблемы бизнеса, обеспечило выплачивату зарплат и сохранность рабочих мест.

4 Поддержка институтов гражданского общества и волонтерской деятельности

Без сильного, инициативного и ответственного гражданского общества не может идти речи о развитии страны. Волонтерское движение, возникшее буквально на наших глазах, - лучшая часть гражданского общества. Люди все активнее объединяются в сообщества, и государство обязано поддерживать их в этом стремлении. В период борьбы с пандемией было отчетливо видно, как важна и огромна помощь добровольцев. Экстренная оптимизация здравоохранения, колоссальная нагрузка на медицинских и социальных работников потребовали дополнительных рук и помощников. И добровольцы не подвели. Взялись за самое сложное - быть рядом с теми, кому помощь в это время особенно нужна. Сегодня они настоящие герои! Но статус их все одно непонятен. Теперь мало кто сомневается: поддерживать надо. А спасенные добровольцами люди дают убедительный повод вписать их в Конституцию.

5 Патриотизм и защита суверенитета

У каждого народа - свои базовые ценности. У нас есть одна, стержневая, - патриотизм. С каждым годом все агрессивнее те, кто пытается дискредитировать подвиг народа в Великой Отечественной войне. Доходит до крайностей - из народа-освободителя, победившего фашизм, нас уже превращают в агрессора и пытаются обвинить в развязывании Второй мировой войны, сознательно исказить нашу историю, покуситься на нашу территориальную целостность. Для таких ударов законодательный заслон просто необходим. Запад все активнее нивелирует роль нашего народа-победителя в сознании мирового сообщества. Президент США Дональд Трамп публично заявляет, что ключевую роль в победе над Гитлером сыграли американские и британские солдаты. Истина постепенно размывается лживыми вбросами и историческими фальсификациями. Молодое поколение, в том числе и россияне, наши дети, подвержены тлетворному влиянию развязанной США информационной войны. Наша задача – защитить славную историю страны, не допустить предательства наших предков, глумления над ратными святынями – монументами, памятниками Победы, мемориалами Вечного огня. Важно знать и помнить: Россия – мирное государство. Но своих граждан в обиду мы не дадим. Поправки в Конституцию России также защищают страну от международных решений, противоречащих ее интересам, - так же как конституции большинства развитых стран. Поправки в Основной закон защищают своих граждан всюду, где бы они ни находились.

6 Поправки в Конституцию являются дополнительной страховкой страны и общества от ошибок власти

Президент по-прежнему обладает полнотой власти, но для вступления в силу некоторых решений необходимо согласие или консультация другого органа власти. Поправки гарантируют реальный баланс власти - парламент и Совет Федерации могут влиять на формирование правительства и назначение силовиков. Появляются новые полномочия у Госсовета, губернаторов и муниципалитетов. Возможность участвовать в будущих выборах действующему Президенту – не более чем страховка. Не факт, что Владимир Путин будет баллотироваться на следующий срок. А если он захочет воспользоваться такой возможностью, определять нового Президента все равно будет народ путем прямого голосования. Это и есть основной демократический принцип – обеспечить людей правом выбора.

7 Поправки в Конституцию накладывают на представителей власти дополнительные обязанности и ограничения

Чиновник, то есть человек, находящийся на государственной службе, не должен работать в России «вахтовым методом». Если чиновник, тем более чиновник высокого ранга, заработанное в России хранит в зарубежных банках и является гражданином других стран, то это как минимум подозрительно, а как максимум ставит под угрозу безопасность страны. Пусть чиновники будут патриотами не только на рабочем месте. Высшая власть должна быть единой командой, разделяющей единые национальные ценности.

8 Обновленная Конституция гарантирует: работающий человек не должен быть бедным

Так, работодатель не сможет установить зарплату ниже прожиточного минимума. Государство на самом высоком уровне гарантирует защиту прав трудящихся. К МРОТ приравнен размер больничного и пособия по безработице. Можно сказать, что прожиточный минимум теперь гарантирован каждому гражданину России.

9 Охрана культуры и поддержка научно-технического прогресса

Успех России возможен только в опоре на наши культуру и язык, бережное сохранение языков и культур народов России. Это важнейший ресурс страны, объединяющий народ и делающий его уникальным. Охранять их - долг государства. Поправки в Основной закон гарантируют фундаментальную парадигму: Россия была и будет устремленной в будущее страной научно-технического прогресса. Мы готовы совершить скачок в будущее, вновь обеспечив себе первенство в самых перспективных отраслях. Для этого поддержка и развитие науки должны стать приоритетной государственной задачей.

Как проголосовать за поправки в Конституцию?

Общероссийское голосование пройдет с 25 июня по 1 июля. Голосовать можно не только на том участке (как правило, это школы, детские сады, вузы), к которому вы приписаны, но и там, где вам будет удобней. Для этого надо заранее подать обращение на портале Госуслуг, в любом МФЦ или в своей территориальной избирательной комиссии. Участники голосования, достигшие 18 лет и находящиеся не по месту регистрации, смогут ЛЕГКО проголосовать в любом населенном пункте.

ДЛЯ ЭТОГО НАДО ПОДАТЬ ЗАЯВЛЕНИЕ О ГОЛОСОВАНИИ ПО МЕСТУ НАХОЖДЕНИЯ:

С 5 по 21 июня

- в любом МФЦ (до 14.00 по местному времени),
- либо в электронном виде на портале Госуслуг (до 14.00 по московскому времени),
- в любой территориальной комиссии (до 14.00 по местному времени),
- а также в любой участковой избирательной комиссии с 16 по 21 июня (до 14.00 по местному времени)

В течение недели, с 25 июня по 1 июля, приходите на выбранный вами участок!

Не забудьте паспорт!

Проголосовать также можно будет и на дому. Этот способ теперь доступен всем желающим, никаких специальных причин не требуется. Члены комиссии вместе с наблюдателями по предварительному согласованию с вами придут по адресу с переносным ящиком для голосования, но в квартиру не зайдут - голосование проходит бесконтактно.

ВАЖНО: на участках для голосования будут приняты все необходимые меры эпидемиологической безопасности. Все пришедшие получат одноразовые маски и перчатки, а также одноразовые ручки для заполнения бюллетеня.

Еще больше инфографики WWW.СЕВЕРНАЯПРАВДА.РФ

ПЕРВЫЙ
06.00, 10.00, 12.00 Новости 12+
06.10 Россия от края до края 12+
06.35 Х/ф «ЗА ДВУМЯ ЗАЙЦАМИ» 0+
07.50 Часовой 12+
08.15 Здоровье 16+
09.20 Непутевые заметки 12+
10.10 Жизнь других 12+
11.10, 12.10 Видели видео? 6+
13.40 На дачу! 6+
14.45 Х/ф «ОБЫКНОВЕННОЕ ЧУДО» 0+
17.15 Русский ниндзя 12+
19.00 Три аккорда 16+
21.00 Время 16+
22.00 Dance Революция 12+
00.00 Х/ф «КРАСИВЫЙ, ПЛОХОЙ, ЗЛОЙ» 18+
01.50 Наедине со всеми 16+
03.20 Мужское / Женское 16+

РОССИЯ 1 (Кострома)
04.20 Х/ф «КУКУШКА» 16+
08.00 Местное время. Воскресенье 12+

ГТРК «Кострома» на канале «Россия 1»
8.00 Местное время. Воскресенье 12+

08.35 Устами младенца 12+
09.20 Когда все дома с Тимуром Кизяковым 12+
10.10 Сто к одному 12+
11.00 Вести 12+
11.25 Х/ф «НЕ БЫЛО БЫ СЧАСТЬЯ...» 12+
15.55 Х/ф «СЧАСТЬЕ ПО ДОГОВОРУ» 12+
20.00 Вести недели 16+
22.00 Россия. Кремль. Путин 12+
23.00 Воскресный вечер с Владимиром Соловьёвым 12+
01.50 Х/ф «НАРОЧНО НЕ ПРИДУМАЕШЬ» 12+

РОССИЯ 24
13.00 Итоги недели 12+
13.30 Сельское время 12+

РОССИЯ К
06.30 М/ф «Это что за птица?». «Сказка про чужие краски». «Теремтеремок». «Лесная хроника» 12+
07.15 Х/ф «ОСЕННИЕ УТРЕННИКИ» 12+
09.30 Обыкновенный концерт 12+
10.00 Х/ф «ДУЭНЬЯ» 0+
11.30 Письма из провинции 12+
12.00 Диалоги о животных 12+
12.45 Человеческий фактор 12+
13.15 Вальсы русских композиторов 12+
14.00 Дом ученых 12+
14.30, 00.15 Х/ф «ПРИГОРШНЯ ЧУДЕС» 12+
16.45 Д/ф «Театр времен Геты и Камы» 12+
17.40 Д/ф «Заветный камень Бориса Мокроусова» 12+
18.20 Романтика романса 12+
19.15 Д/ф «Река жизни» 12+
20.45 Х/ф «ПРОЩАНИЕ» 12+
22.50 Балет Николя Лё Риша «Калигула» 12+
02.30 Мультфильмы для взрослых 18+

НТВ
04.40 Х/ф «СЫН ЗА ОТЦА...» 16+
06.00 Центральное телевидение 16+
08.00, 10.00, 16.00 Сегодня 16+
08.20 У нас выигрывают! 12+
10.20 Первая передача 16+
11.00 Чудо техники 12+
11.50 Дачный ответ 0+
13.00 НашПотребНадзор 16+
14.05 Однажды... 16+
15.00 Своя игра 0+
16.20 Следствие вели... 16+
19.00 Итоги недели 16+
20.10 Ты не поверишь! 16+
21.20 Звезды сошлись 16+
23.00 Основано на реальных событиях 16+
01.55 Х/ф «ГРОМОЗЕКА» 16+
03.35 Т/с «ГРУЗ» 16+

РУСЬ-ТНТ
06.00 Концерт 12+
07.00, 08.30 Время интервью 16+
07.30 Огород круглый год 12+
07.50 Дорогами народных традиций 12+
08.15 Знай наших 12+
08.50 Специальный репортаж 16+
09.00, 10.00 Удиви меня. Дайджест 16+
11.00, 20.00, 21.00, 22.00, 23.00, 00.00 Комеди клаб 16+
12.00, 13.00, 14.00, 15.00, 16.00, 17.00, 18.00, 19.30 Comedy Баттл 16+
19.00 Время итогов 16+
01.00, 01.30 Деньги или позор 16+
02.00, 02.30, 03.00, 03.30, 05.00, 05.30 Наша Russia 16+
04.00 Т/с «ОСТРЫЕ КОЗЫРЬКИ» 16+

ЧЕ
06.00, 04.20 Т/с «ДАША ВАСИЛЬЕВА. ЛЮБИТЕЛЬНИЦА ЧАСТНОГО СЫСКА-4» 12+
07.45 Т/с «СОЛДАТЫ-2» 12+
13.50 Решала 16+
20.15, 03.55 Улетное видео 16+
22.00 Опасные связи 16+
23.00, 23.30 +100500 18+
00.00 Клетка с акулами 18+
01.00 Х/ф «ЗАКУСОЧНАЯ НА КОЛЕСАХ» 12+
03.05 Т/с «СВЕТОФОР» 16+

ПЯТЫЙ
05.00 Светская хроника 16+
05.45 Х/ф «АЛЫЕ ПАРУСА» 6+
07.05, 08.05, 09.00, 10.00, 00.20, 01.10, 02.05, 02.50 Х/ф «АЗ ВОЗДАМ» 16+
10.55, 03.35 Х/ф «ОРУЖИЕ» 16+
12.40, 13.40, 14.40, 15.30, 16.30, 17.30, 18.25, 19.25, 20.25, 21.25, 22.25, 23.20 Т/с «КУБА» 16+

СТС
06.00, 05.50 Ералаш 0+
06.20 М/с «Приключения Вуди и его друзей» 0+
06.35 М/с «Приключения кота в сапогах» 6+
07.00 М/с «Три кота» 0+
07.30 М/с «Царевны» 0+
07.50 Уральские пельмени. СмехBook 16+
08.00, 10.05 Шоу «Уральских пельменей» 16+
09.00 Рогов в городе 16+
11.00 Х/ф «МАЙОР ПЕЙН» 0+
13.00 Х/ф «ПЕРЕВОЗЧИК» 12+
14.55 Х/ф «ПЕРЕВОЗЧИК-2» 16+
16.35 Х/ф «ХЕЛЛБОЙ-2. ЗОЛОТАЯ АРМИЯ» 16+
19.00 Х/ф «ЧЕРЕПАШКИ-НИНДЗЯ» 16+
21.00 Х/ф «ЧЕРЕПАШКИ-НИНДЗЯ»-2» 16+
23.15 Х/ф «ДРУГОЙ МИР. ВОЙНЫ КРОВИ» 18+
00.45 Х/ф «МСТИТЕЛИ» 16+
02.10 М/ф «Приключения мистера Пибоди и Шермана» 0+
03.35 Шоу выходного дня 16+

РЕН-ТВ
05.00 Тайны Чапман 16+
08.30 Х/ф «МЫ ИЗ БУДУЩЕГО» 16+
10.45 Х/ф «МЫ ИЗ БУДУЩЕГО 2» 16+
12.45 Х/ф «ПЛАН ПОБЕГА» 16+
15.00 Х/ф «ПЛАН ПОБЕГА 2» 18+
16.45 Х/ф «ПЛАН ПОБЕГА 3» 18+
18.35 Х/ф «ПРЕСТУПНИК» 18+
20.40 Х/ф «ТЕЛОХРАНИТЕЛЬ КИЛЛЕРА» 18+
23.00 Добров в эфире 16+
00.05 Военная тайна 16+
03.35 Самые шокирующие гипотезы 16+
04.25 Территория заблуждений 16+

ДОМАШНИЙ
06.30, 06.25 6 кадров 16+
06.45 Х/ф «ИСТОЧНИК СЧАСТЬЯ» 16+
10.35 Пять ужинов 16+
10.50 Х/ф «СЕСТРА ПО НАСЛЕДСТВУ» 16+
15.00, 19.00 Т/с «ВЕЛИКОЛЕПНЫЙ ВЕК» 16+
23.15 Х/ф «СЕСТРЁНКА» 16+
01.05 Т/с «ВЕРБНОЕ ВОСКРЕСЕНЬЕ» 16+
04.40 Х/ф «ПАРИ НА ЛЮБОВЬ» 16+
06.00 Домашняя кухня 16+

ТВЦ
05.45 Х/ф «КОНТРАБАНДА» 16+
07.20 Фактор жизни 12+
07.45 Полезная покупка 16+
08.10 Х/ф «ЗОРРО» 12+
10.30 Д/ф «Екатерина Васильева. На что способна любовь» 12+
11.30, 00.10 События 16+
11.50 Х/ф «СУЕТА СУЕТ» 0+
13.40 Смех с доставкой на дом 12+
14.30 Московская неделя 16+
15.05 Хроники московского быта 12+
15.55 Прощание. Виталий Соломин 16+
16.50 90-е. Уроки пластики 16+
17.40 Х/ф «ПРОШЛОЕ УМЕЕТ ЖДАТЬ» 12+
21.15, 00.25 Х/ф «ДОМ С ЧЁРНЫМИ КОТАМИ» 12+
01.15 Петровка, 38 16+
01.25 Х/ф «ПРОПАВШИЕ СРЕДИ ЖИВЫХ» 12+
02.50 Х/ф «СЕДЬМОЙ ГОСТЬ» 12+
04.25 Д/ф «Григорий Бедоносец» 12+
05.20 Московская неделя 12+

ТВ3
06.00, 10.00 Мультфильмы 0+
09.00 Рисуем сказки 0+
09.15 Спросите доктора Комаровского 12+
09.30 Новый день 16+
11.45 Погоня за вкусом 12+
12.45 Мама Russia 16+
13.45 Х/ф «РУСАЛКА. ОЗЕРО МЁРТВЫХ» 16+
15.30 Х/ф «ВУРДАЛАКИ» 12+
17.15 Х/ф «ПИКОВАЯ ДАМА. ЗАЗЕРКАЛЬЕ» 16+
19.00 Х/ф «ТЕМНЫЙ МИР» 16+
21.15 Х/ф «ТЕМНЫЙ МИР. РАВНОВЕСИЕ» 12+
23.15 Х/ф «ГОСТИ» 16+
01.00 Х/ф «РАССВЕТ МЕРТВЕЦОВ» 18+
02.45 Х/ф «ВОЛКИ У ДВЕРИ» 16+
03.45, 04.00, 04.30, 05.00, 05.30 Городские легенды 16+

TV1000
06.10, 03.55 Х/ф «ГОДЗИЛЛА» 16+
08.45 Х/ф «КИНГ КОНГ» 0+
12.05 Х/ф «ПОСЛЕДНЯЯ ЛЮБОВЬ НА ЗЕМЛЕ» 16+
13.40 Х/ф «СУМЕРКИ» 16+
15.50 Х/ф «СУМЕРКИ. САГА. НОВОЛУНИЕ» 12+
18.00 Х/ф «СУМЕРКИ. САГА. ЗАТМЕНИЕ» 16+
20.10 Х/ф «КАРАТЭ-ПАЦАН» 12+
22.45 Х/ф «ШАНХАЙСКИЕ РЫЦАРИ» 12+
00.40 Х/ф «ГОЛОС МОНСТРА» 16+
02.25 Х/ф «ОЧЕНЬ ПЛОХИЕ МАМОЧКИ» 18+

МАТЧ-ТВ
06.00 Д/ф «Вся правда про...» 12+
06.30 Футбол. Тинькофф Российская Премьер-лига. «Рубин» (Казань) - «Локомотив» (Москва) 0+
08.20, 12.45, 16.00, 19.50, 22.25, 00.40 Все на Матч! Прямой эфир. Аналитика. Интервью. Эксперты 12+
08.50 Футбол. Кубок Англии. 1/4 финала. «Норвич Сити» - «Манчестер Юнайтед» 0+
10.50, 15.55, 19.45 Новости 12+
10.55 Футбол. Чемпионат Испании. «Сельта» - «Барселона» 0+
13.15 Моя игра 12+
13.45 Футбол. Чемпионат Европы- 1992 г. Финал. Дания - Германия. Трансляция из Швеции 0+
16.20 Футбол. Тинькофф Российская Премьер-лига. «Урал» (Екатеринбург) - «Тамбов». Прямая трансляция 12+
18.25 После Футбола с Георгием Черданцевым 12+
19.25 «Динамо» - ЦСКА. Live». Специальный репортаж 12+
20.25 Футбол. Кубок Англии. 1/4 финала. «Ньюкасл» - «Манчестер Сити». Прямая трансляция 12+
22.40 Футбол. Чемпионат Италии. «Парма» - «Интер». Прямая трансляция 12+
01.15 Футбол. Чемпионат Италии. «Милан» - «Рома» 0+
03.15 Лига Ставок. Вечер бокса. Альберт Батыргазиев против Ваграма Варданяна. Бой за титул WBA Asia в первом лёгком весе. Трансляция из Москвы 16+
05.00 Д/ф «Где рождаются чемпионы?» 12+
05.30 Команда мечты 12+

ЕВРОСПОРТ
00.30, 01.00, 01.30, 02.00, 06.30, 07.00, 07.30, 08.00 Автогонки. Формула Е. Топ - 100 12+
02.30, 04.00, 12.30 Снукер. Чемпионат мира - 2019 г. Шеффилд. Финал 6+
06.00 Автогонки. Как создать болид 12+
08.30 Автогонки. WTCR. Гейминг. Хунгароринг 12+
09.30 Теннис. Ultimate Tennis Show. Четвёртый день 6+
10.30, 11.30 Теннис. Ultimate Tennis Show. Пятый день 6+
15.00 Велоспорт. «Тур де Франс» - 2017 г. 4 - й этап 12+
16.00 Велоспорт. «Тур де Франс» - 2017 г. 5 - й этап 12+
17.30 Велоспорт. «Тур де Франс» - 2017 г. 6 - й этап 12+
18.15, 19.15 Теннис. Ultimate Tennis Show. Шестой день 6+
20.30 Теннис. Обзор 6+
23.00 Автогонки. WTCR. Гейминг. Словакия 12+

DISNEY CHANNEL
05.00 М/с «Тимон и Пумба» 6+
05.25 М/с «Русалочка» 6+
05.50 М/с «Аладдин» 0+
06.10 М/с «Легенда о Тарзане» 6+
06.35 М/с «Сэди Спаркс» 6+
07.30 М/с «Легендарная пятёрка» 6+
08.25 М/с «Пёс Пэт» 6+
09.00 Доброе утро с Микки 0+
11.00 М/с «Семейка Крудс. Начало» 12+
12.55 М/с «Финес и Ферб. Марафон-клиптастик с участием Келли Осборн» 6+
13.35 М/ф «Ведьмина служба доставки» 6+
15.55 М/ф «Маленький вампир» 6+
17.35 М/ф «Зверополис» 6+
19.30 М/ф «Жил-был кот» 6+
21.30 Х/ф «НЯНЯ 2» 6+
23.25 Х/ф «НЯНЯ 3. ПРИКЛЮЧЕНИЯ В РАЮ» 6+
01.15 Х/ф «ЗВЕЗДНАЯ БОЛЕЗНЬ» 16+
02.35 М/с «Утиные истории» 6+
04.15 Музыка на Канале Disney 6+

ДОМ КИНО
05.40 Х/ф «ЧЕЛОВЕК НИОТКУДА» 12+
07.20, 19.15 Т/с «СВАТЫ» 16+
10.55 Х/ф «КУБАНСКИЕ КАЗАКИ» 0+
13.00 Х/ф «МАЧЕХА» 0+
14.40 Х/ф «ГДЕ НАХОДИТСЯ НОФЕЛЕТ?» 12+
16.10 Х/ф «СЛУЖЕБНЫЙ РОМАН» 0+
23.00 Х/ф «БЕРЕГИСЬ АВТОМОБИЛЯ» 12+
00.40 Х/ф «ОДИНОЧНОЕ ПЛАВАНИЕ» 12+
02.20 Х/ф «НЕ ГОРЮЙ!» 6+
03.55 Х/ф «ИСПАНСКАЯ АКТРИСА ДЛЯ РУССКОГО МИНИСТРА» 12+

ЗВЕЗДА
09.00 Новости недели 12+
09.25 Служу России 12+
09.55 Военная приемка 6+
10.45 Скрытые угрозы 12+
11.30 Д/с «Секретные материалы» 12+
12.25 Код доступа 12+
13.10 Специальный репортаж 12+
13.25 Д/ф «Легенды госбезопасности. Виталий Бояров. Игра со многими неизвестными» 16+
14.15 Т/с «СИНДРОМ ШАХМАТИСТА» 16+
18.00 Главное с Ольгой Беловой 12+
19.25 Д/с «Легенды советского сыска» 16+
23.20 Т/с «В ЛЕСАХ ПОД КОВЕЛЕМ» 0+
02.50 Х/ф «ТРЕВОЖНЫЙ МЕСЯЦ ВЕРЕСЕНЬ» 12+
04.20 Д/ф «Фатеич и море» 16+
05.35 Д/с «Москва фронту» 12+

DISCOVERY
06.00 Махинаторы 12+
06.45, 18.40 Как это сделано? 12+
07.10 Пожарная бригада 12+
08.00 Смертельный улов 16+
08.50, 21.10 Эд Стаффорд: игра на вылет 16+
09.40, 10.05, 20.20, 20.45 Легендарные места 12+
10.30, 11.20, 03.00, 03.45 Аэропорт изнутри 12+
12.10 Несекретные материалы 16+
13.00, 05.15 Верю-не-верю 12+
13.50, 14.45, 15.40, 16.35, 17.25 Гаражный ремонт 12+
18.15 Как это устроено? 12+
19.05 Как это устроено: полимеры 12+
19.30 Взрывая историю 12+
22.00, 22.25, 04.30, 04.55 Пограничная служба: Испания 16+
22.50 Самогонщики 18+
23.40, 00.05, 00.30, 00.55, 01.20, 01.45, 02.10, 02.35 Багажные войны 12+

Число со знаком «+» после названия передачи или фильма означает рекомендуемый возраст ребенка.

Памяти Героя

10 июня исполнилось 97 лет со дня рождения нашего земляка, Героя Советского Союза Юрия Беленогова. Своими воспоминаниями о нем поделилась в письме в нашу редакцию Маргарита Степанова, его двоюродная сестра. Текст публикуется в сокращении.

Мечты о профессии

«Он родился в селе Селище Костромского района Ярославской (Костромской) области в 1923 году в семье старшего мастера инструментального цеха завода «Рабочий металлист» Сергея Беленогова. В семье было еще две дочери.

В 1929 году Сергею Сергеевичу, как передовику производства и отцу многодетной семьи, дали квартиру в одном из трех деревянных домов, построенных на улице Красный металлист.

Юрий учился в школе №19, находившейся в Заволжье на углу улиц Широкой и Ярославской в деревянном одноэтажном здании. Он хорошо учился, занимался общественной работой, ребята его уважали за умение прийти на помощь, за его справедливость и честность.

После окончания фабрично-заводского училища Юрий стал работать слесарем в инструментальном цехе на заводе «Рабочий металлист». Он строил планы на будущее, думал учиться и стать инженером. Начавшаяся война нарушила его планы. Через несколько дней после ее начала Юрий стоял в очереди в военкомате, чтобы добровольцем отправиться на фронт. Но его не мобилизовали, так как 10 июня 1941 года ему исполнилось только 18 лет. Около трех лет Юрий отработал слесарем на заводе, где после начала войны стали выпускать боеприпасы для фронта. Осенью 1942 года его отправили на трудовой фронт под Ярославль строить оборонительные укрепления».

Встреча дома

«В декабре 1942 года Юрий был призван Свердловским военкоматом города Костромы в армию. Его отправили на учебу в танковое училище в город Рыбинск Ярославской области. После окончания училища Юрию присвоили звание младший лейтенант и дали трехдневный отпуск, чтобы встретиться с родными. В один из дней отпуска Юрий с родителями и сестрами пришли в дом бабы Маши в Селище. Я прибежала заранее, чтобы посмотреть на Юру.

В военной форме он выглядел повзрослевшим, серьезным и очень красивым. Мне было всего шесть лет, и я запомнила только блестящие звездочки на его погонах. Это была его последняя встреча с родственниками, но тогда никто не знал об этом. Еще мне запомнился момент, когда он поднимался в горку от дома, а бабушка Маша со слезами на глазах крестила его вслед.

В девятнадцать лет Юрий стал командиром танка Т-34, выпускавшимся в войну Сталинградским тракторным заводом, где работал инженером-механиком его дядя - мой отец Анатолий Сергеевич Беленогов.

Службу младший лейтенант начал в 119-м танковом полку, участвовавшем в боевых действиях против немецких захватчиков на Ельнинско-Смоленском направлении.

В короткие передышки между боями Юрий старался писать письма домой, где их ждали мать с отцом и две сестры. В одном из них он написал: «Здравствуйте, дорогие папа, мама, Галя и Нина. Извините, что не писал, хотя получал ваши письма. Был все время в боях. За последние дни сделали семь атак. Пока не ранен. Мама, за меня не беспокойся. Папа, в последней схватке били метко врага и уничтожили много фашистов. Жаркий был бой. Но ничего, выбили гадов, выполнили приказ командования, за что представили к награде меня и моих товарищей. Сейчас находимся на отдыхе, отдохнем и снова в бой, бить фашистов».

Роковой бой

«И экипаж танка под командованием младшего лейтенанта беспощадно бил немецко-фашистских захватчиков в Калужской и Смоленской областях. После разгрома немцев на Курской дуге войскам Западного фронта была поставлена задача отбросить немцев от Москвы, выйти к верховьям Днепра и освободить города Ельню и Смоленск.

8 августа 1943 года в боях за деревню Веселуха экипаж танка под командованием Юрия Беленогова прорвался в глубину обороны опорного пункта фашистов и уничтожил три дзота, две минометные батареи, четыре пулеметных гнезда, противотанковую пушку и взвод немецкой пехоты.

В бою 16 августа за освобождение деревни Вава у танка Беленогова сломалась кулиса. Под сильным огнем противника танкисты отремонтировали свой танк, зацепили и отбуксировали в безопасное место для ремонта поврежденный танк своих товарищей.

30 августа 1943 года танк под командованием Юрия Беленогова одним из первых ворвался в Ельню. В письме, видимо, написанном после этого боя, Юрий пишет: «Здравствуйте, мама, папа, Нина и Галя. Опять задержался с ответом. Извините, жаркие были бои, атака за атакой. Бьем фашистов, что аж чертям тошно. Скоро разобьем совсем. А там победа и наша встреча. Ты, мама, не волнуйся, все будет хорошо. Папа, мне дали новый экипаж. Ребята все хорошие. Защищаем Родину и будем защищать, как подобает комсомольцам».

Это письмо было получено родителями после его гибели, в начале сентября 1943 года. И долгожданной встречи не состоялось.

Юрий в подростковом возрасте

Молодой танкист Беленогов

Вечным сном спит в братской могиле герой-костромич

Верная боевая машина - танк Т-34

2 сентября 1943 года шел бой у деревни Большая Нежода, в котором участвовал танк Беленогова. Он на большой скорости прорвался в расположение противника и стал уничтожать живую силу и технику немцев. Внезапно по танку ударил пушечный снаряд. Машина загорелась. Танкистов окружили фашисты, завязался рукопашный бой. Отчаянно дрались танкисты, уничтожив 27 фашистов, но силы были неравны. Погибли все, кроме командира. Он продолжал отстреливаться, но закончились патроны. Немцы решили взять его живым. Юрий, поняв их замысел, подпустил их поближе и рванул предохранитель последней гранаты, подорвав себя и окруживших его немцев».

Никто не забыт...

«Семья получила извещение о его гибели. Тяжело пережили гибель единственного сына Мария Александровна и Сергей Сергеевич, а сестры Галина и Нина – любимого брата. Наша бабушка Мария Васильевна после гибели любимого внука оделась в траурную одежду и не снимала ее до самой смерти в 1954 году.

3 июня 1944 года пришло извещение о присвоении Юрию звания Героя Советского Союза с вручением медали «Золотая звезда», орденов Ленина и Отечественной войны первой степени посмертно.

Похоронили Юрия и его однополчан сначала на деревенском кладбище у деревни Большая Нежода. Через несколько лет после окончания Великой Отечественной войны останки воинов, погибших при освобождении города Ельни и деревень этого района, перезахоронили на городском кладбище с отданием воинских почестей.

18 мая 1961 года по ходатайству коллектива завода «Рабочий металлист» постановлением Костромского горсовета улица Стадионная в Заволжском районе города Костромы переименована в улицу имени Юрия Беленогова, установлена мемориальная доска на доме №26.

В 1972 году на улице Ярославской по инициативе председателя горисполкома Виталия Федотовича Широкова заводскими энтузиастами за одну ночь был отремонтирован и установлен памятник - танк Т-34.

Это памятник сразу нескольким людям: конструктору танка Т-34, лауреату Сталинской премии, Герою Социалистического Труда, уроженцу Ярославской области Михаилу Ильичу Кошкину; инженеру, участвовавшему в изготовлении танка Т-34 на Харьковском и Сталинградском тракторных заводах во время войны, уроженцу микрорайона Селище города Костромы Анатолию Сергеевичу Беленогову и его племяннику, Герою Советского Союза, младшему лейтенанту Юрию Сергеевичу Беленогову; председателю Костромского горисполкома Виталию Федотовичу Широкову, который был на фронте танкистом, и всем труженикам тыла завода «Рабочий металлист».

Я думаю, что необходимо танк привести в порядок, сделать соответствующую надпись и перенести в более оживленное место в Заволжье, чтобы его посещали туристы, благодарные потомки, как прежде, возлагали цветы, чтобы памятник участвовал в патриотическом воспитании подрастающего поколения.

Кроме того, установлена мемориальная доска на доме №3 на улице Красный металлист, из которого Юрий ушел на фронт в 1942 году. В год 65-летия Победы в Великой Отечественной войне по просьбе родственников Героя советом ТОС «Селище» установлена мемориальная доска на доме №16 на улице Нижне-Селищенской, где родился и шесть лет жил Юрий Беленогов. В 2019 году, в преддверии 75-летия Победы в Великой Отечественной войне 1941-1945гг., школе №19, которую он окончил, было присвоено его имя.

А в День Героев Отечества 9 декабря 2019 в школе №19 состоялась торжественная линейка, в связи с установкой на здании школы мемориальных досок четырем Героям Советского Союза, окончившим эту школу: Юрию Сергеевичу Беленогову, Алексею Константиновичу Голубкову, Валентину Алексеевичу Зайцеву, Анатолию Ивановичу Соколову.

Имя Юрия Сергеевича Беленогова есть и на памятнике погибшим воинам, установленном на его малой родине в микрорайоне Селище на приходском кладбище храма Александра и Антонины.

Его именем гордятся родственники и земляки, отдают заслуженные почести Герою».

Маргарита СТЕПАНОВА (БЕЛЕНОГОВА)

НАШ ЛЕКАРЬ

На ваши вопросы о здоровом образе жизни отвечает наш эксперт - секретарь Костромской региональной организации «Лекари Костромы», специалист народной медицины Ольга ЗОНТИКОВА.

«Хвойный» эликсир молодости

Кому рекомендуют и как готовить

Слышала о таком лекарственном средстве, как хвойный квас. Подскажите, для чего его можно использовать. Как правильно приготовить?

Елена (Октябрьский район)

Подлечит суставы и сердце

Хвойный квас - напиток здоровья и молодости, который исстари делали наши предки. Он положительно действует практически на все системы организма. Омолаживает организм, укрепляет сосуды, улучшает кровоток, состояние сердечной мышцы, нормализует уровень холестерина, предупреждает и помогает лечить инфаркты и инсульты, варикоз, восполняет недостаток кислорода в тканях, помогает при простуде, гриппе, усиливает иммунитет, помогает при депрессиях и стрессах, оказывает положительное влияние на состояние суставов.

Внимание!

Обязательно начинаем пить хвойный квас понемногу, потому что может быть аллергия на хвою. Не принимаем при беременности, язве желудка и остром гастрите, гепатитах, воспалении почек.

Секреты приготовления

Сейчас можно найти множество рецептов приготовления хвойного кваса: на сметане, с использованием медной проволоки или медной посуды, на дрожжах, с добавлением изюма. Думаю, что все рецепты хороши. Главное, остановиться на том, какой вам будет удобнее приготовить, а если еще и делать этот квас с любовью, он обязательно будет полезен.

Брать можно иголки любого дерева: сосны, елки, пихты, лиственницы, кедра, обязательно молодого прироста, с краев веточек. Отмечу, что квас делают и из высушенных, и из свежих иголок. Если делать хвойный квас на дрожжах, то он будет на вкус резче, чем приготовленный на сметане.

Хвойный квас на сметане

Три стакана хвойных иголок заливаем тремя столовыми ложками воды, доводим до кипения, добавляем 120-150 граммов сахара, даем остыть до 30-40 градусов, добавляем две столовые ложки сметаны (сначала ее развести в небольшом количестве этого же отвара), накрываем тканью и настаиваем 72 часа в теплом месте. Процеживаем через ткань, разливаем в банки или бутылки, ставим в холодильник. Курс - по три недели два раза в год.

Квас по рецепту ученого Бориса Болотова

Пять литров воды доводим до закипания и добавляем две горсти сухой хвои, немного держим на малом огне, снимаем и остужаем примерно до 30 градусов, отвар должен получиться янтарного цвета. Затем разводим сухие дрожжи (1 кофейная ложка) в небольшом количестве теплой воды с 1 чайной ложкой сахара, настаиваем 20 минут и добавляем в хвойный отвар. Высыпаем туда же стакан сахара, хорошо размешиваем и часов на десять оставляем в теплом месте. Разливаем по бутылкам и ставим в холодильник на три дня, пьем по трети стакана 1-3 раза в день после еды.

ГОСТИ НА ПОРОГЕ

Мраморный деликатес

Проверенными рецептами приготовления простых и быстрых блюд делится Светлана Гугина из села Шунга Костромского района. Вместе со Светой сегодня мы приготовим мраморный рулет из курицы.

Ингредиенты:

- окорок куриный - 700 граммов
- грудка куриная - 500 граммов
- чеснок - 2-3 зубчика
- укроп - 1 пучок
- хмели-сунели - 1 чайная ложка
- желатин - 30 граммов
- соль, перец - по вкусу

С куриных ножек снимаем кожу, отделяем мясо от костей и нарезаем. Куриную грудку тоже нарезаем на кусочки и складываем в миску. Мелко режем чеснок и укроп. Полученную массу солим, перчим, добавляем хмели-сунели и желатин. Все хорошо перемешиваем.

В рукав для запекания складываем мясо, придавая форму рулета. Края рукава надежно фиксируем, сверху делаем несколько проколов зубочисткой. Ставим рулет в разогретую до 180 градусов духовку. Запекаем 45 минут. Затем даем рулету остыть, фиксируем форму еще раз и убираем в холодильник на сутки.

Приятного аппетита!

ТЕЛЕПРОЕКТЫ

На вопросы костромичей-садоводов отвечает Елена ШИПОВА, кандидат биологических наук, ведущая программы «Огород круглый год» на телеканале «Русь».

Растет как на дрожжах!

Как приготовить подкормку из дрожжей? Ольга Владимировна (Макарьев)

Готовим подкормку из травы и золы

В почве обитает много микроорганизмов, которые помогают образоваться гумусу, обогащают почву элементами питания, подавляют развитие болезнетворных бактерий и грибов, выделяют тепло. Но чрезмерное применение удобрений, ядохимикатов, кислотные дожди и низкие зимние температуры резко снижают их количество. В естественных условиях число микроорганизмов восстанавливается к июлю, когда культурные растения уже вегетируют и даже плодоносят.

В таком случае помогают специальные биопрепараты, содержащие сбалансированный состав этих бактерий, грибков. Это «Сияние», «ЭКОМИК урожайный», «Байкал ЭМ», «Трихоплант». Чтобы они работали эффективно, надо соблюдать определенные условия. Почва должна прогреться до 10 градусов и выше. В почве уже должна быть органика (навоз, компост, трава). Однако нежелательно их вносить в дождливую погоду. Правильный севооборот, применение растений-сидератов, внесение компоста в почву способствуют естественному росту почвенной микрофлоры.

Можно самим размножить такие бактерии. Приготовим для этого травяной концентрат: измельчим пять-шесть ведер травы, поместим в двухсотлитровую бочку, добавим полведра золы (источник калия). Можно добавить до ведра компоста в качестве источника азота и спор микроорганизмов. Оставляем бродить на две недели. Затем литр такого концентрата добавляем к десяти литрам воды, поливаем из расчета литр-полтора на каждое растение.

Дрожжи: не каждый день, а изредка

Дрожжевая подкормка не является подкормкой как таковой. Это микроорганизмы (одноклеточные грибы), которые могут входить в число микроорганизмов почвы. В процессе жизнедеятельности они образуют полезные вещества (ферменты, регуляторы роста), стимулирующие рост других микроорганизмов и улучшающие питание растений, но не заменяют питание.

Помочь они могут только совместно с органическими удобрениями и при соблюдении севооборота. Применяют дрожжи так: на три литра теплой воды берут сто граммов дрожжей (десять граммов сухих) и сто граммов сахара, дают постоять от трех дней. А дальше пол-литра или литр такого раствора добавляют к десяти литрам воды и поливают растения.

Дрожжи потребляют много калия, поэтому из почвы он быстро исчезает. Надо вносить калийные удобрения или золу обязательно и соблюдать условия, как для применения других ЭМ-препаратов. Применять дрожжи лучше два-три раза за сезон - весной и при пересадке.

«Огород – круглый год»
с Еленой Шиповой смотрите на канале ОТР
в прямом эфире каждую среду в 18.00.
Телефон прямого эфира (4942) 31-17-31.

Задай вопрос Елене ШИПОВОЙ или Ольге ЗОНТИКОВОЙ

Если какие-либо вопросы о ведении приусадебного хозяйства или о правилах ведения здорового образа жизни остаются для вас спорными, задайте их нашим экспертам.

Письма присылайте в редакцию **«Северной правды»** по адресу: **156000, г. Кострома, ул. Свердлова, д. 2,** или по электронной почте: sevpravda1907@yandex.ru с пометкой «Для рубрики **«Огород круглый год»,** «Для рубрики **«Наш лекарь».**

Чухломский солдат Сергей Суслов:

от границы до Великих Лук

Мы продолжаем наш поиск погибших и пропавших без вести солдат Великой Отечественной войны. Наш сегодняшний рассказ о советском солдате Сергее Антоновиче Суслове.

Родственница ищет бойца

Жительница Костромы попросила нас разыскать сведения о своем родственнике **Сергее Антоновиче Суслове**, пропавшем без вести в годы войны: *«Мой родственник Сергей Антонович родился в селе Нижняя Верея Выксунского района Арзамасской области. Перед войной он был призван в армию Чухломским райвоенкоматом. Это значит, что до своего призыва он жил и работал в Чухломе или Чухломском районе. В пятидесятые годы отец солдата Антон Прохорович Суслов пытался найти своего сына, но получил лишь ответ, что его сын пропал без вести в первые месяцы войны. Официальной датой выбытия был назван декабрь 1941 года.*

Надеюсь и верю, что вы поможете найти какие-то сведения о боевом пути моего родственника и его судьбе».

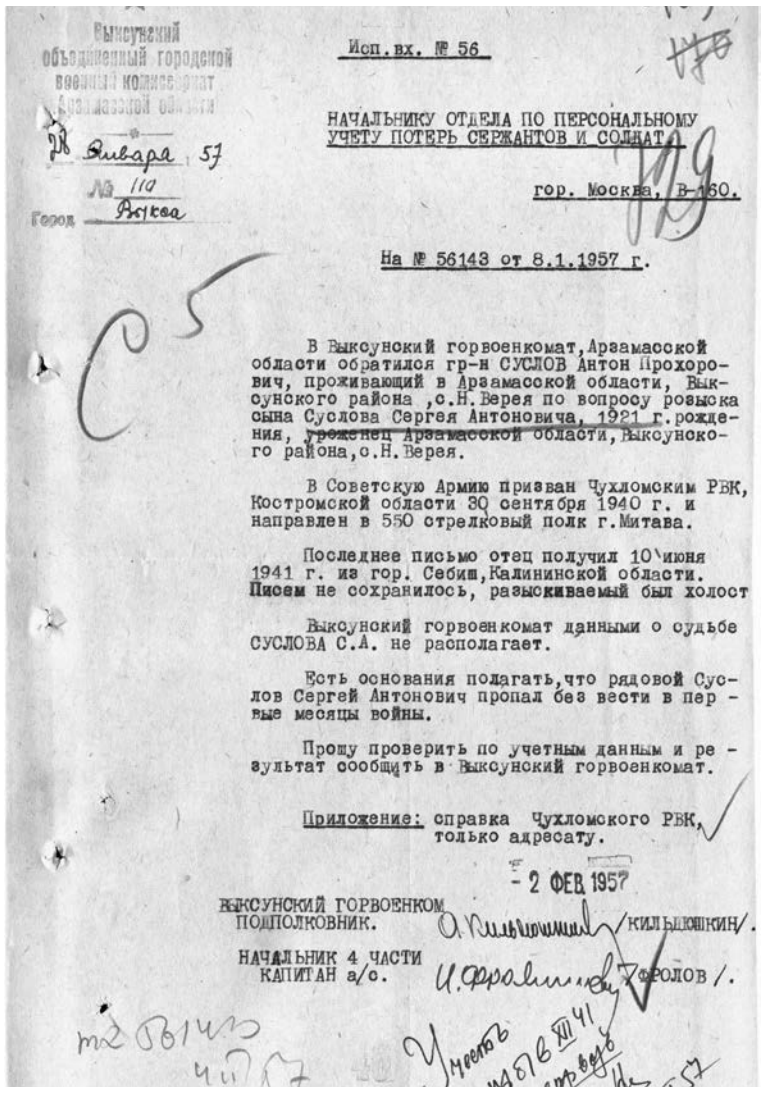

Выксунский объединенный городской военный комиссариат Арзамасской области

Исп.вх. № 56

НАЧАЛЬНИКУ ОТДЕЛА ПО ПЕРСОНАЛЬНОМУ УЧЕТУ ПОТЕРЬ СЕРЖАНТОВ И СОЛДАТ

гор. Москва, В-160.

28 Января 57

№ 110

Город Выкса

На № 56143 от 8.1.1957 г.

В Выксунский горвоенкомат, Арзамасской области обратился гр-н СУСЛОВ Антон Прохорович, проживающий в Арзамасской области, Выксунского района, с.Н.Верея по вопросу розыска сына Суслова Сергея Антоновича, 1921 г. рождения, уроженец Арзамасской области, Выксунского района, с.Н.Верея.

В Советскую Армию призван Чухломским РВК, Костромской области 30 сентября 1940 г. и направлен в 550 стрелковый полк г.Митава.

Последнее письмо отец получил 10 июня 1941 г. из гор. Себиш, Калининской области. Писем не сохранилось, разыскиваемый был холост

Выксунский горвоенкомат данными о судьбе СУСЛОВА С.А. не располагает.

Есть основания полагать, что рядовой Суслов Сергей Антонович пропал без вести в первые месяцы войны.

Прошу проверить по учетным данным и результат сообщить в Выксунский горвоенкомат.

Приложение: справка Чухломского РВК, только адресату.

- 2 ФЕВ 1957

ВЫКСУНСКИЙ ГОРВОЕНКОМ ПОДПОЛКОВНИК. /КИЛЬДЮШКИН/.

НАЧАЛЬНИК 4 ЧАСТИ КАПИТАН а/с. /ФРОЛОВ/.

Из заключения Выксунского райвоенкомата: «Есть основания полагать, что Сергей Антонович Суслов пропал без вести в первые месяцы войны»

«В первые месяцы...»

В документах Центрального архива Министерства обороны сохранился лишь один документ, касающийся судьбы Сергея Антоновича Суслова, это запрос Выксунского райвоенкомата, направленный в Москву в отдел по учету потерь сержантов и солдат в январе 1957 года. Вот выдержки из этого документа: «В Советскую Армию призван Чухломским РВК Костромской области 30 сентября 1940 года и направлен в 550-й стрелковый полк города Митава. Последнее письмо отец солдата получил 10 июня 1941 года из города Себиш Калининской области. Письмо не сохранилось. Разыскиваемый был холост.

Есть основания полагать, что рядовой Суслов Сергей Антонович пропал без вести в первые месяцы войны».

На этом документе позже была от руки поставлена резолюция: «Учесть пропавшим без вести в XII 1941 года».

В боях за Великие Луки

550-й полк, в котором служил Сергей Антонович, в начале войны входил в состав 126-й стрелковой дивизии.

Когда Сергей Суслов попал в ряды 126-й стрелковой дивизии, она находилась в Латвии и к ноябрю 1940 года имела в своем составе 11 697 человек.

22 июня 1941 года отдельные подразделения 126-й стрелковой дивизии, в том числе и один из батальонов 550-го стрелкового полка, в котором служил наш солдат, были переброшены непосредственно на государственную границу, где с началом боев попали под удар 39-го моторизированного корпуса противника и большей частью были уничтожены. Остатки этих подразделений отступили и впоследствии вели бои вместе с 5-й танковой дивизией.

Основные силы дивизии начиная с 22 июня 1941 года с боями отходили на восток, где 21 июля 1941 года принимали участие в освобождении города Великие Луки и вели бои до конца августа 1941 года, после чего снова начали отступление.

Обороняя Осташков

К 1 октября 1941 года оставшиеся войска 126-й стрелковой дивизии занимают позиции западнее города Осташков. К этому времени 126-я стрелковая успела восемь раз побывать в окружениях противника, каждый раз выходя из них с серьезными потерями.

11-14 октября 1941 года часть сил дивизии была снова окружена в районе между Сычевкой и Ржевом, где из окружения смог выйти только один полк дивизии. Затем оставшиеся боеспособными подразделения дивизии продолжили бои в районе города Клин.

Лишь 13 декабря 1941 года, имея в своем составе менее тысячи человек, 126-я стрелковая дивизия была расформирована.

Остатки полка от целой дивизии

Сегодня мы уже не сможем достоверно ответить, где именно покоится ваш родственник - советский солдат Сергей Антонович Суслов. Он мог погибнуть в первый день войны, сдерживая удары противника на государственной границе, пропасть в многочисленных окружениях и боях, которые вела его дивизия с июня по декабрь 1941 года.

Обелиск бойцам 126-й стрелковой дивизии и крупное братское захоронение подразделения располагается на 82-м километре Ленинградского шоссе в районе населенного пункта Белозерки.

Если вам нужно помочь разыскать родных и близких, не пришедших с Великой Отечественной войны, пишите по адресу: **156000, город Кострома, улица Свердлова, дом 2, редакция областной газеты «Северная правда», с пометкой «Вместе ищем солдата».**

В тексте письма обязательно укажите фамилию, имя, год рождения пропавшего солдата и место, откуда он был призван на фронт. Желательно предоставить максимально полную информацию, приложить копии писем и копию фотографии, указать номер полевой почты и воинской части.

Через неделю мы продолжим наш рассказ о поиске погибших и пропавших без вести солдат Великой Отечественной войны.

Разведчик Анатолий Лебедев:

у стен рейхстага

«Северная правда» продолжает поисковую акцию «Представлен к награде». В каждой семье есть свои герои, награжденные орденами и медалями Великой Отечественной. Увы, не все из них дожили до сегодняшнего дня.

Зачастую мы, храня фронтовые награды своих дедов и прадедов, не знаем, за что они их получили. По вашим просьбам и письмам мы найдем в военных архивах документы, которые вернут нам подвиги наших героев.

К нам обратились родные и близкие солдата Великой Отечественной войны, уроженца Буйского района **Анатолия Михайловича Лебедева**: *«Наш родственник Анатолий Лебедев ушел на фронт в семнадцать лет - в 1943 году. Знаем, что он воевал в стрелковой части, ходил в разведку и имел боевые награды. Анатолий Михайлович не очень часто говорил о войне. Мы хотели бы узнать, какие подвиги он совершил и чем был награжден».*

Уважаемые родные и близкие Анатолия Михайловича Лебедева, мы выяснили, что ваш родственник в годы войны в звании рядового и в должности разведчика взвода разведки служил в 598-м стрелковом полку 207-й стрелковой Краснознаменной Померанской дивизии.

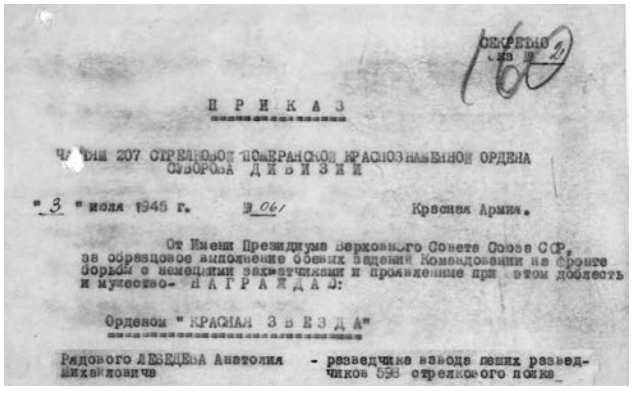

СЕКРЕТНО

ПРИКАЗ

ЧАСТЯМ 207 СТРЕЛКОВОЙ ПОМЕРАНСКОЙ КРАСНОЗНАМЕННОЙ ОРДЕНА СУВОРОВА ДИВИЗИИ

"3" июля 1945 г. № 061 Красная Армия.

От Имени Президиума Верховного Совета Союза ССР, за образцовое выполнение боевых заданий Командования на фронте борьбы с немецкими захватчиками и проявленные при этом доблесть и мужество- НАГРАЖДАЮ:

Орденом "КРАСНАЯ ЗВЕЗДА"

Рядового ЛЕБЕДЕВА Анатолия Михайловича - разведчика взвода пеших разведчиков 598 стрелкового полка

Наш солдат участвовал в боях на Западном, Калининском, 2-м Прибалтийском и 1-м Белорусском фронтах, был награжден медалью «За отвагу». Свой боевой орден Анатолий Михайлович заслужил в мае 1945 года на улицах Берлина. Вот как описывает его подвиг командир 598-го стрелкового полка подполковник Вознесенский: *«1 мая 1945 года была поставлена задача перед взводом пешей разведки: узнать силы противника в районе рейхстага и главного театра (очевидно, руин здания Кролль-оперы, вблизи рейхстага. - **«СП»**) и соединиться с войсками 1-го Украинского фронта.*

Лебедев проявил себя храбро, выдвинулся вперед по шоссе-аллее и держался в обороне до прихода наших основных сил в районе.

С захватом рейхстага и главного театра было убито 8 немцев и пленено 219 солдат и офицеров противника. Впоследствии мы соединились с войсками 1-го Украинского фронта».

3 июля 1945 года приказом частям 207-й стрелковой Краснознаменной Померанской дивизии разведчик Анатолий Михайлович Лебедев был награжден орденом Красной Звезды.

ЖДЕМ ВАШИХ ПИСЕМ

Пишите в редакцию «СП» о фронтовых наградах ваших родных, и мы постараемся рассказать вам об их подвиге.

В тексте письма в редакцию «СП» укажите фамилию, имя и отчество награжденного, год и место его рождения, название боевой награды, пришлите копию его фотографии. Убедительная просьба не присылать в редакцию сами награды, а также подлинники фотографий и документов.

Торговое предприятие

Разбойное нападение

Взаимное обязательство

1

Житель «зеленого» континента

Вид обуви

2

Фильм кинорежиссера А. Тарковского

Разновидность клена

Посадка в мерзлоте

Способ введения лекарства

Сосед Алжира и Ливии

Неловкий человек

Парный знак препинания

Обратное изображение

Математический двучлен

Превышение рыночной цены акций

4

Рынок, торжище

Мастер комплиментов

Святое слово для Гаргантюа

Крупный восточносибирский олень

3

Глава католической церкви

Почетный титул в Османской империи

Подъемник грузов

Наниматель Балды в сказке Пушкина

Немецкая водка

Физическая или нравственная боль

Волк-блондин из «Маугли»

Запрет

Охранник пленника

Чехол на подушку

Богиня сил природы (греч. миф.)

Настоятель монастыря

Город на острове Хонсю

Околорта

Титул Дж. Байрона

Сильная буря на море

Израильские деньги

Дореволюционное учреждение в России

Путь автобуса по маршруту

Неправильность в изображении

Лекарство из трав

Сильно пьющий человек (жарг.)

Географическая широта

Часть мотка пряжи

Утлая лодчонка

«Королевский» музей в Париже

Пиломатериал

Подножка для всадника

Крестьянин-скотовод в Монголии

Английская политическая партия

5

«Летучий» кавалерист, мечта всех женщин

Поясной скульптурный портрет

Живот животного

Автор «Фауста»

Посредник в договоре о заключении брака

Культовое здание для религиозных обрядов

Основное содержание ч.-л.

Засеваемые весной злаки

Пусть ноша не тянет

Выбираем правильный туристический рюкзак вместе с «Северной правдой»

Итак, пока мы не путешествуем на полную катушку, любители природы могут отправиться на отдых в лес. А туда, как мы понимаем, с пустыми руками нельзя. С пакетами тоже. Поэтому давайте учиться выбирать походный рюкзак. Рассмотрим несколько важных моментов перед покупкой.

Первое, на что нам надо обратить внимание при покупке рюкзака, – это его объем. От этого зависит, сколько снаряжения, продуктов, одежды и прочего необходимого вы сможете в него поместить. Измеряется объем литрами, их количество обозначается в названии модели. Чаще всего как раз объем и определяет, к какому классу относится рюкзак, а также его назначение.

Как определить объем, нужный вам?

Обращаем внимание на два самых важных фактора:
1) Продолжительность и характер возможных походов
2) Объем и вес снаряжения, которое планируете брать.

Итак, есть два вида рюкзаков – конечно, это условное разделение – «стандартный» и «легкий» варианты.

«Стандартный» используется, если вы в поход берете полноценный комплект снаряжения. Это обеспечит комфортное пребывание на природе, можно будет подумать о возможных изменениях погоды, в общем - поместится если не все, то многое.

К примеру, если поход на один день с ночевкой, то нужно смотреть на рюкзаки объемом 20-50 литров. На 2-3 дня – нам понадобится рюкзак 50-60 литров, от недели и больше – ищем рюкзак от 80 литров.

«Легкий» вариант рюкзака подойдет для тех, кто собирается в походы «по минимуму», когда нужно небольшое количество снаряжения, одежды, различных приспособлений. То есть эти путешественники предпочитают не изнывать от тяжести за спиной. Но им тоже придется обратить внимание на объем рюкзака в соответствии с тем, как долго продлится поход. День – 20-30 литров, 2-3 дня – 40-50 литров, 3-5 дней – 45-55 литров, неделя и более - от 55 литров.

Обратите внимание

Важная составляющая походного рюкзака – каркас. Он может быть внутренним и внешним. Последний, кстати, сейчас используется крайне редко, потому что значительно проигрывает в удобстве. Внутренние каркасы встречаются самые разные, но всех их объединяет то, что в спинке рюкзака присутствует какой-либо жесткий элемент, придающий форму. Выделяется и еще одна модель рюкзаков – бескаркасная.

Плюсы жестких рюкзаков:

- полная регулировка распределения нагрузки
- позволяет комфортно переносить большой вес долгое время
- выбор моделей очень большой
- можете не беспокоиться, если не умеете правильно паковать такой рюкзак, это не критично

Минусы:

- большой вес
- высокая цена (чаще всего)
- если рюкзак окажется пустым, его не скрутишь

И все-таки для начинающего туриста это лучший выбор

Еще больше справочных материалов можно найти на сайте WWW.СЕВЕРНАЯПРАВДА.РФ в разделе «СП»-Справка

Плюсы бескаркасных рюкзаков:

- они компактны: сворачивайте сколько угодно
- очень легкие, как минимум, в два раза меньше каркасных
- можно выбрать очень бюджетный вариант

Минусы:

- не держат форму, придется учиться правильно паковать
- ограниченная регулировка нагрузки между плечами и поясом
- если «набьете» рюкзак несильно, будете ощущать дискомфорт
- очень мало моделей большого объема

Если вы начинающий турист, вам будет неудобно ходить с бескаркасным рюкзаком первое время

Спинка для спины

Собственно, когда выбирают рюкзак школьнику, тоже в первую очередь следят за тем, чтобы ноша сзади не навредила спине: осанке и позвоночнику. Здесь та же система. Три наиболее часто встречающихся варианта:

Стандартная спинка. Простая конструкция: два металлических прута плюс изгибы. Стоимость таких моделей самая лояльная.

Ортопедическая спинка. Сложная система из жестких элементов. Но именно она сможет снять нагрузку с позвоночника. Конечно, стоимость таких моделей рюкзаков выше средней.

Станковая спинка. Жесткая рама с подвеской, на нее крепится вещьмешок, может быть и любой другой объемный груз. Такой рюкзак подойдет для экспедиций. Стоит сказать, в продаже сейчас подобные модели встречаются крайне редко.

Собираем рюкзак правильно

Главное – грамотно распределить вес. Составляем список вещей, выкладываем их на пол и распределяем по группам: скажем, гигиенические предметы, одежда, вещи для сна, объемные предметы.

Не оставляйте в рюкзаке пустот. Во время передвижения может сместиться вес.

- В самый низ складываем объемные предметы. А также те вещи, которые понадобятся ближе к ночи или на период стоянки.

- Тяжелые вещи следует распределить вдоль спины. При этом нужно стараться между вещами и спиной поместить мягкие предметы. Таким образом вам в спину ничего не будет впиваться.

- То, что вы используете часто, например, фотоаппарат, карту, защитные средства от насекомых, лучше положить ближе к верху, для быстрого доступа. Хрупкие вещи тоже лучше положить наверх.

- Малогабаритные вещи упаковываем в отдельные пакеты, чтобы они не рассыпались по рюкзаку.

Документы, телефоны, деньги и остальное «затратное» имущество лучше положить в водонепроницаемый пакет.

Как только вы все собрали, наденьте рюкзак на спину и пройдитесь, обязательно отрегулируйте ремешки. Должно быть удобно. Если нет, передвигайте вещи и выравнивайте центр тяжести.

Татьяна СМИРНОВА, начальник юридического отдела МБУ «Городская служба контроля качества потребительских товаров и услуг»:

- Потребитель вправе обменять непродовольственный товар надлежащего качества на аналогичный товар у продавца, у которого этот товар был приобретен, если указанный товар не подошел по форме, габаритам, фасону, расцветке, размеру или комплектации.

Совершить такой обмен возможно в течение четырнадцати дней, не считая дня покупки товара, и при условии, если указанный товар не был в употреблении, сохранены его товарный вид, потребительские свойства, пломбы, фабричные ярлыки, а также имеется товарный или кассовый чек. Отсутствие товарного или кассового чека не лишает потребителя возможности ссылаться на свидетельские показания.

В случае если аналогичный товар отсутствует в продаже на день обращения потребителя к продавцу, потребитель вправе отказаться от исполнения договора купли-продажи и потребовать возврата уплаченной за указанный товар денежной суммы. Требование потребителя о возврате уплаченной за указанный товар денежной суммы подлежит удовлетворению в течение трех дней со дня возврата указанного товара.

По соглашению потребителя с продавцом обмен товара может быть предусмотрен при поступлении аналогичного товара в продажу. Продавец обязан незамедлительно сообщить потребителю о поступлении аналогичного товара в продажу.

В случае обнаружения в товаре недостатков, если они не были оговорены продавцом, потребитель по своему выбору вправе:

- потребовать замены на товар этой же марки (этих же модели и (или) артикула);
- потребовать замены на такой же товар другой марки (модели, артикула) с соответствующим перерасчетом покупной цены;
- потребовать соразмерного уменьшения покупной цены;
- потребовать незамедлительного безвозмездного устранения недостатков товара или возмещения расходов на их исправление потребителем или третьим лицом;
- отказаться от исполнения договора купли-продажи и потребовать возврата уплаченной за товар суммы. По требованию продавца и за его счет потребитель должен возвратить товар с недостатками.

«Мясной гурман»: добавим лету вкуса!

Изоляция изоляцией, но удовольствие и вкусную еду никто не отменял. Особенно если вы живете в частном доме или сбежали из города на дачу. Пора себя порадовать - разжечь мангал и открыть сезон гриля и шашлыка. С «Мясным гурманом» ваш пикник превратится в настоящий праздник.

Колбаски «Баварские»

Гриль-гриль, ура!

Вкуснейшими колбасками для гриля «Мясной гурман» вооружен основательно. Первыми в линейке, еще много лет назад, появились «Мюнхенские». Классический немецкий рецепт слегка адаптировали под более привычный для жителей нашей страны вкус. В основе таких колбасок – филе куриной грудки, куриного бедра и немного свинины, все приправлено сушеной петрушкой. Более сочные – колбаски «Мюнхенские с сыром». Они отличаются не только по вкусу, но и размером - чуть больше в диаметре, а сыр не растекается – на ингредиентах «Мясной гурман» не экономит.

Хотите разнообразить меню? Тогда подойдут колбаски «Баварские» и «Французские». Оба изделия – эксклюзивная разработка костромской компании. Первые – традиционные вареные изделия. Приготовлены они не из фарша, а из мелко порубленных кусочков мяса с чесноком. «Французские» понравятся тем, кто любит поострее. Пикантность им придает дижонская горчица. Все эти изделия уже прошли термическую обработку, их остается лишь слегка поджарить.

Если же вы хотите полностью контролировать процесс готовки, можно остановиться на колбасках «Дадим жару». Это одна из новинок предприятия. Приготовлены по принципу купатов – внутри мясной фарш со специями (их, к слову, минимум). Приобрести колбаски «Дадим жару», «Французские» и «Баварские» можно только в фирменных тонарах и магазинах «Мясной гурман».

Мастер-класс по жарке

На предприятии уверены: рецептура и исключительное качество изделий для гриля – всегда лишь 50 процентов успеха. Другие 50 процентов – идеальная золотистая корочка, которая зависит уже от наших с вами кулинарных талантов. Точнее, от правильной обжарки.

Готовьте колбаски на углях, когда они только начали покрываться белым налетом. Раскрасневшиеся или пепельные не подойдут. Если в программе запланирован еще и шашлык, то в первую очередь им и нужно заняться, а колбаски поджарить на остывающих углях. Главное – переворачивайте чаще и не дайте корочке сгореть. А еще не бойтесь недожарить. Ведь, как мы уже говорили, колбаски для гриля «Мюнхенские», «Баварские» и «Французские» продаются обработанными термически.

Время баловать

В июне прилавки пополнились новинками от «Мясного гурмана». В том числе, тремя эксклюзивными разработками: колбасой вареной «Костромская» (от привычной вареной колбасы отличается шпиком в составе), колбасой варено-копченой «Рубленая» и сосисками с моцареллой, которые своей сочностью, оригинальностью рецептуры и специально подобранным тугоплавким сыром заслуживают отдельного внимания.

Есть и более традиционные новинки. Например, колбаса «Новомосковская» со шпиком и колбаски «Кабаносси». Из деликатесов – шейка сырокопченая «Венская». Такой продукт вы вряд ли видели раньше на костромских прилавках. Качество исключительное, поэтому и цена соответствует.

Хорошие новости есть и для тех, кто придерживается правильного питания и следит за своим здоровьем. «Мясной гурман» предлагает колбасу вареную и сосиски с цельным молоком. В них вообще нет сои, нитрита, консервантов. Даже поваренной соли – минимальное количество. Такие продукты не румяные на вид и немного пресноваты, но состав экологически чистый. Это подтверждает и срок хранения – всего 10-15 суток.

Где купить продукцию «Мясного гурмана», вы наверняка знаете. Поэтому лишь уточняем: полный ассортимент компании ищите в фирменных тонарах и магазинах торговой марки.

Новинка «Мясного гурмана» – колбаса «Костромская»

Реклама 176

ЭКОЛОГИЯ

Сохраняют защищая

В области поддержат экологических активистов

ВИДЕОСЮЖЕТ

И начнут с самых маленьких защитников природы. В школах будут развивать специальные экологические программы, а для объединений активистов предусмотрят гранты. Об этом говорили на встрече губернатора Сергея Ситникова с общественными организациями, которые занимаются проектами по охране окружающей среды.

Глава региона подчеркнул, что экологи-общественники играют особую роль в воспитании у костромичей бережного отношения к природе. Только в прошлом году в области прошло более двухсот экоакций: от небольших субботников до масштабных кампаний по посадке деревьев. Отдельным активистам **Сергей Ситников** вручил благодарности. Профильным ведомствам поставил задачу расширить программы экологического воспитания, которые сегодня действуют в школах. А для организаций, реализующих экологические проекты, разработать систему грантовой поддержки.

Общественники, в свою очередь, поблагодарили губернатора не только за помощь и содействие, но и за принципиальные решения, принятые Сергеем Ситниковым на посту главы региона. Это запрет на строительство жилья в парке санатория «Костромской», окончательная отмена возведения таких опасных объектов, как атомная станция в Чистых Борах и целлюлозно-бумажный комбинат в Мантурове, активное лесовосстановление и очистка рек, введение строгих экостандартов для производств.

Сергей ПОДУСТ, экоактивист:

- Сергей Константинович, огромное спасибо хочу вам сказать за запрет строительства ЦБК на Унже. И рыболовы, и жители Костромской области до сих пор это помнят и с благодарностью к этому относятся. Второе огромное спасибо за то, что в 2013 году вы поддержали мою личную инициативу и совместно с департаментом нам удалось поменять правила рыболовства для нашего региона. Что позволило весной детям и их дедушкам ловить рыбу на удочку в черте города. Раньше это было запрещено теми «писаками», которые сидели в кабинетах.

Отметим, что Костромская область в 2019-м заняла третье место в Центральной России по состоянию окружающей среды. В ближайшие пять лет по нацпроекту «Экология», инициированному Президентом **Владимиром Путиным**, в области сократят сброс недостаточно очищенных вод в Волгу.

ПОБЕДА

Спецприз для спецкора

Работы журналистки «СП» отметили в крупном медиаконкурсе

На минувшей неделе стали известны победители конкурса для региональных журналистов и блогеров «Вместе в цифровое будущее» по Центральному федеральному округу. Церемония подведения итогов проходила в режиме онлайн. Специальному корреспонденту «Северной правды» Светлане Панкратовой жюри присудило победу в категории «Спецприз» среди печатных СМИ.

Конкурс «Вместе в цифровое будущее» посвящен новым технологиям, инновационным разработкам в ИТ-сфере и телекоммуникациям. Светлана представила на конкурс материалы, в которых рассказала о разработках молодых костромских изобретателей - школьников и студентов, а также о работе «Навигатора» - единой базы в сфере дополнительного образования, именно эта публикация и принесла нашему корреспонденту победу.

Отметим, что всего от представителей СМИ Центральной России на конкурс поступило более пятисот заявок. Из них 151 - от журналистов печатных изданий. Все победители получили ценные призы и дипломы от компании-организатора конкурса.

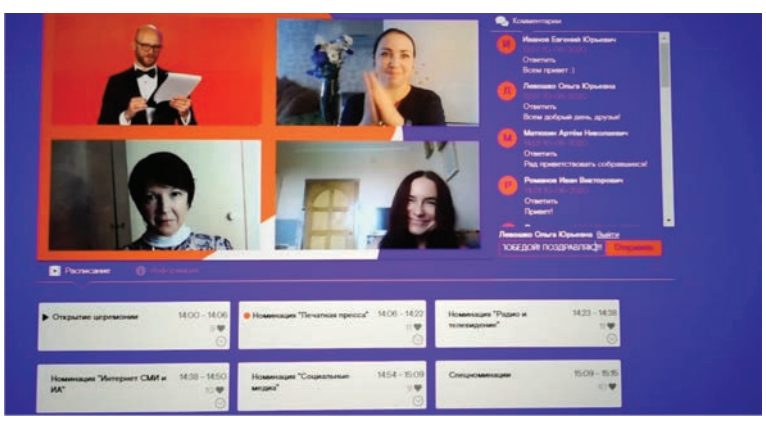

Быль про колбаски гриль

Эксперты выяснили, какого качества мясные изделия продают в костромских магазинах

Колбаски для гриля - удобный, быстрый, вкусный и простой вариант перекуса на природе. Их не надо мариновать, как шашлык, только поджарить на мангале, а в крайнем случае - и вовсе на сковороде. Правда, экономия времени не всегда оправдана и иногда выходит «боком» качеству. Чтобы такого не случилось, эксперты проверили три популярных у костромичей мясных изделия.

Мяса и пряных специй аромат

На этой неделе в МБУ «Городская служба контроля качества потребительских товаров и услуг» мы отправили:

колбаски «Мюнхенские» ТМ «Мясной гурман». Место покупки - фирменный тонар «Мясной гурман», Кострома;

колбаски гриль «Мюнхенские» вареные категории Б охлажденные, АО «Шувалово», Костромская область, поселок Шувалово. Место покупки - фирменный магазин «Шувалово», Кострома;

изделие колбасное мясное, колбаски категории Б «Гриль микс» охлажденные, «Костромской мясокомбинат», Кострома. Место покупки - торговая сеть «Адмирал», Кострома.

Все «подопытные» как на подбор, в оболочке, с чистой, сухой поверхностью, упругой консистенции. Различаются лишь цветом: фарш в «Мюнхенских» серый с вкраплениями, а у «Гриль-микс» розовый, согласно рецептуре. Посторонних привкусов и ароматов эксперты не отметили. Только в меру соленый вкус и ароматы пряностей, а также нотка копчености - у колбасок от «Костромского мясокомбината».

О чем молчит нитрит?

Добавки, излишкам которых не место в мясных лакомствах, на чистую воду выводят на этапе физико-химического исследования. Самая спорная из них - нитрит натрия, или по-другому соли азотистой кислоты. С одной стороны, краситель нужен, чтобы изделия выглядели аппетитно. Защищает эта добавка и от некоторых видов бактерий. Но есть обратная сторона медали: избыток нитрита натрия может преподнести здоровью неприятный сюрприз. Поэтому стандарт ограничивает его содержание 0,005 процента. Производители волю великого и ужасно справедливого не нарушают: наши образцы в этом плане абсолютно безопасны. Результаты можно увидеть в таблице.

Соль - на контроль

«Начинить» мясное изделие риском может и обычная поваренная соль. Хлористый натрий, как называют ее эксперты, в малом количестве не навредит. А вот в большом это бомба замедленного действия. Поэтому пересолу специалисты не только не доверяют, но и стараются очистить от него прилавки - на всякий случай.

«Красная черта» для наших «подопытных» - совесть производителя, потому что в нормативных документах максимально дозволенное количество соли не указано. Однако наши торговые марки идут практически в ногу: 1,9 процента у «Костромского мясокомбината», 2 - у «Шувалово», 2,1 - у «Мясного гурмана».

Так что сезон гриля и пикников можно открывать, пожалуй, без опаски. Эксперты подтверждают: к внешним данным и нитриту натрия представленных на проверку образцов претензий не имеют. Норм, установленных «Едиными санитарно-эпидемиологическими и гигиеническими требованиями к продуктам (товарам), подлежащим санитарно-эпидемиологическому контролю» испытанные колбаски гриль не нарушают.

Напоминаем: результаты касаются лишь образцов, участвующих в тестировании. Дальнейшие изменения продукции не отслеживаются.

Маргарита БАРАНОВА, директор МБУ «Городская служба контроля качества потребительских товаров и услуг»:

- При покупке внимательно читайте этикетку. Понять, действительно ли производитель использовал то мясо, которое заявлено на упаковке, поможет пищевая ценность. Если колбаски приготовлены из свинины, то на 100 граммов должно приходиться не меньше 26 граммов жира и около 12–16 граммов белка. Если основной ингредиент - курица, то белка должно быть больше, а жира - 10–13 граммов.

Ликбез для покупателя

На упаковке нет повреждений и проколов

Поверхность сухая, не липкая

Идеальный состав: больше мяса, меньше химии

Неестественно яркий цвет говорит о том, что в колбасках слишком много красителя

Наименование продукта	Место покупки	Органолептические показатели	Массовая доля нитрита натрия, не более 0,005%	Массовая доля хлористого натрия, %	Нормативы, установленные «Едиными санитарно-эпидемиологическими и гигиеническими требованиями к продуктам (товарам), подлежащим санитарно-эпидемиологическому контролю»
колбаски «Мюнхенские» ТМ «Мясной гурман»	фирменный тонар «Мясной гурман», Кострома	В норме	0,0002	2,1	Не превышает норм
колбаски гриль «Мюнхенские» вареные категории Б охлажденные, АО «Шувалово», Костромская область, поселок Шувалово	фирменный магазин «Шувалово», Кострома	В норме	0,0002	2,0	Не превышает норм
изделие колбасное мясное, колбаски категории Б «Гриль микс» охлажденные, «Костромской мясокомбинат», Кострома	торговая сеть «Адмирал», Кострома	В норме	0,0015	1,9	Не превышает норм

ВКУС НАРОДА

А какие мясные изделия чаще всего берут с собой на пикник жители Костромской области? Что готовят сами, а что доверяют производителям? Ответы на эти вопросы мы узнали из первых уст.

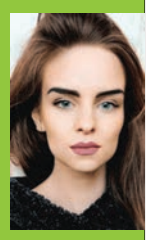

Эмилия:

- Я к мясу равнодушна, а вот овощи на гриле люблю. Баклажаны, кабачки, перец, морковку. Добавить специи и получится очень вкусно. Это в разы полезнее, чем сосиски и колбаски неизвестного происхождения.

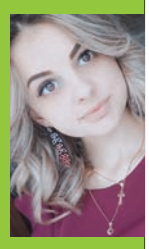

Юлия:

- В основном на пикник мы берем ребрышки и купаты от одного из местных производителей. Я бы посоветовала именно эту продукцию. Изделия всегда свежие, к качеству никогда не бывает вопросов.

Илья:

- Когда собираемся на природе, предпочитаем взять с собой мясо для шашлыка. Покупаем в проверенном магазине, маринуем сами. Бывает, берем купаты или сосиски, чтобы сделать на гриле. В этом случае ориентируемся на производителя.

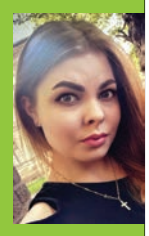

Юлия:

- Мне кажется, сам по себе обед на природе подразумевает приготовление шашлыков, копчение рыбы. Удобно взять с собой маринованное мясо и практически готовые продукты — вроде сосисок, которые остается лишь поджарить. Из колбас берем сырокопченые сорта, дольше хранятся.

Марина:

- Мы обычно покупаем готовый шашлык из свинины или из курицы. Не нужно тратить время на маринад, думать над специями и их соотношением. Если есть возможность, лучше возьмем его в специализированном мясном магазине.

Фото из открытых источников

ОБЛАСТНАЯ ТЕЛЕРАДИОКОМПАНИЯ «РУСЬ»

Информационную поддержку акции осуществляет областная телерадиокомпания «Русь»

КОСТРОМА

Нелюбимая

С нетерпением и волнением я ждал ответа на свое послание, которое должен передать любимой девушке мой товарищ Виктор Нуждин. Томительно текли минуты, казавшиеся вечностью. Я торчал на перекрестке неподалеку от ее общежития, но…

Часть II. Ни Нелли, ни друга долго нет… Начинает дуть непривычно студеный для мая ветер. От волнения хочется закурить, но порывы гасят одну спичку за другой. Прячусь снова за угол и наконец-то зажигаю сигарету. Внезапно из-за угла выныривает Виктор с… Раей.

Я обалдело гляжу на друга, а тот вежливо приподнимает кепку и ретируется. Я провожаю его смятенным взглядом, понимая, что он сознательно спутал мое задание.

Девушка ласково касается моей руки и восторженно предлагает:

- Айда в «Орленок»! Витя сказал: там идет «Рублев» - в нем классно снята старорусская архитектура!

И Рая нежно берет меня под руку…

При первой же встрече на работе Нуждин предотвращает мое возмущение, возвращая нераспечатанный конверт и говоря:

- Если уж попросил меня побывать почтовым голубем, то уж никак не птичкой раздора, а птичкой мира, – и кивнул в сторону приближающегося Леши.

Я нехотя ответил на его приветствие и даже не спросил о результатах командировки. Но он сам охотно вступил в разговор:

- Еще позавчера приехал и успел побывать у девчат! – Хитро глянул на Нуждина: - Надя (это «китаянка» с Кудымкара) спрашивала, почему не заходишь. Обижалась: дескать, к Нельке с Раей заглядывал, а ее комнату проигнорировал!

В ответ Виктор слегка заалел:

> У меня тоска неудержимо разгорается: в память лезут чувственные слова Раи о стихах, наши споры о готике и русском зодчестве… И рука невольно тянется к чистому листку – нет, не для стихосложения и не для рисунка кафедрального собора Канта, а для попытки написать письмо Рае, пусть пока и без адреса.

- Невеста с родителями вернулась из Вильнюса. Вы уж, ребята, как-нибудь без меня… И Наде объясните аккуратно…

К полной моей неожиданности Рая встретила меня после работы у входа в нашу контору. Бледно-голубые глаза ее сияли радостью. Она отделила меня от улыбнувшихся ей приятелей, и к остановке мы шли вдвоем. Рая нежно прижималась к моему плечу и счастливо поведала:

- Поехали к нам. Девчата купили в центре, в ваших рядах, изумительную книгу «Зодчество русского средневековья». Тебе надо обязательно просмотреть!

В переполненном «икарусе-гармошке» ее бессовестно прижимали ко мне, а она, нисколько не смущаясь давки, заглядывала снизу мне в глаза и увлеченно говорила о фотографиях и рисунках в книжке, искренне изумляясь, почему я влюблен не в белоснежные православные храмы, а в мрачноватую серо-красную готику… Я молча слушал эту невзрачную девчушку, искренне сожалея, что умненькой сердечной толстушке не дана внешняя красота.

От визита в гости я отказался – безрезультатно видеть Нелли было бы мукой. Мы немного постояли у подъезда общаги. Рая все заглядывала мне в глаза, будто ища ответы на свои мысли.

- Виталь, хочу с тобой дружить. Но для этого надо чаще встречаться… Ну что ты молчишь?

Признаться, что все мои думы занимает ее подруга?.. Нет, по крайней мере, для трех людей будет спокойней, если это останется моей тайной. И я отвечаю:

- Знаешь, совсем не осталось времени – скоро сессия, целых пять экзаменов, а сейчас полоса зачетов!.. Бросил бы учебу к чертовой матери, но предпоследний курс!

> К полной моей неожиданности Рая встретила меня после работы у входа в нашу контору. Бледно-голубые глаза ее сияли радостью. Она отделила меня от улыбнувшихся ей приятелей, и к остановке мы шли вдвоем.

- Не вздумай бросать! – пугается Рая. – Я подожду сколько надо. Я буду ждать…

Сессию на вечернем факультете я кое-как одолел, и свободного времени у меня прибавилось, но встреч Рае я не назначал, а полыхал лютой завистью к приятелю Лешке, представляя, как он наслаждается общением с зеленоглазой красавицей Нелли.

Неожиданно Нуждин передал мне заклеенное письмо без обратного адреса. Но по выражению на лице друга я понял, от кого оно. И не мог сдержать раздражения:

- Чего путаешься по общагам?! К тебе же невеста примчалась!

Всегда немного ироничный взгляд Нуждина посерьезнел:

- Ничего такого не думай! Мы случайно встретились с Раей у почты. Она уже хотела опустить конверт в ящик, а тут я – Танюшка послала меня за посылкой из Вильнюса. У нас, оказывается, одна почта с девчатами, хотя живем далеко друг от друга!

Я смолчал и тут же при нем вскрыл послание… «Твоя сессия завершилась. Надеюсь – благополучно. У меня подходит отпуск. Не мог бы ты выпросить у начальства хотя бы недельку отдыха? Съездили бы ко мне в Пермь. Тебе бы понравился мой город. Если согласен, дай знать до первого июля». И приписка: «Мне трудно без тебя. Еле сдерживаюсь, чтобы снова не заявиться к тебе на работу».

Вскоре меня командировали в Шарью на согласование на месте проектных изменений. Поездка оказалась хлопотливой и нервной. Я даже забыл о личной жизни. Правда, в свободные минуты с тоской вспоминал чарующие глаза Нелли.

Когда после Шарьи появился в конторе, то сразу встретил счастливого Лешку. Стараясь сдерживать чувства, он поведал:

- Старик, мы с Нелли подали заявление еще три недели назад, но никому об этом не говорили. Так что в следующую субботу у нас регистрация. Пойдешь свидетелем?

Я опешил, но взял себя в руки и молча кивнул, поняв, что кончились мои мучения по поводу неразделенной любви…

На свадьбе среди Нелиных подруг не было Раи. Странное любопытство обуяло меня. Молодожены для ответа не годились – слишком были отвлечены. Я улучил минутку и, отозвав в сторонку Нуждина, спросил его об этом. Тот выразительно глянул на меня и, усмехнувшись, сообщил:

> От визита в гости я отказался – безрезультатно видеть Нелли было бы мукой. Мы немного постояли у подъезда общаги. Рая все заглядывала мне в глаза, будто ища ответы на свои мысли.

- Она же в отпуске, причем в безвозвратном. Ты, брат, профукал замечательную девушку!

А потом огорошил меня известием о своей, оказывается, долгожданной контрактной работе в Бангладеш. О вызове из Москвы он мечтал давно, еще до знакомства со своей Танюшкой.

Потом новая весть: Нелли уговорила своего молодомужа сменить место жительства на Пермь – ее родной город… Так я остался один… Нет, конечно, были родители, был женатый брат, но… все равно я остался один.

Через месяц после Лешиного отъезда получаю от него письмо, которое жадно прочитываю тут же, у почтового ящика… Они пока проживают у Неллиных папы с мамой, отношения с которыми у него нормальные, особенно с тестем. Ждут ребенка, который должен появиться через полгода. Поскольку работают в одной проектной организации, то директор обещал им по рождении первенца ведомственное жилье… Написал Леша и о Рае: она частенько навещает их, с грустью вспоминает Кострому, ее чудную архитектуру центра, волжскую набережную, сравнивая ее с родной – камской. Леша признавался, что эти беседы разжигают у него тоску по Костроме и он старается глушить ее разговором на другую тему…

А у меня тоска неудержимо разгорается: в память лезут чувственные слова Раи о стихах, наши споры о готике и русском зодчестве… И рука невольно тянется к чистому листку – нет, не для стихосложения и не для рисунка кафедрального собора Канта, а для попытки написать письмо Рае, пусть пока и без адреса.

Виталий АЛЁШНИКОВ

Имена героев и некоторые подробности личного характера изменены, любые совпадения случайны

Горячая десятка

Каким событиям областные печатные СМИ уделили особое внимание

Лето — 2020, как и весь год, получается необычным. Но в то же время конец мая и начало июня выдались насыщенными событиями. Подробности – в нашем традиционном рейтинге. Сразу предупредим — тему коронавируса из рейтинга мы исключим. Просто потому, что количество упоминаний ее, что называется, зашкаливает.

1-е место: «С удовольствием вас поддержу...», или Встреча на высшем уровне в онлайн-формате

Количество упоминаний: 28

Во время видеоселекторной встречи с главой государства губернатор Костромской области **Сергей Ситников** обратился к **Владимиру Путину** с просьбой поддержать его кандидатуру на выборах 13 сентября 2020 года. Владимир Путин подчеркнул, что область показывает хорошие темпы социально-экономического развития, и он доволен работой Сергея Ситникова на посту губернатора, поэтому одобряет участие в предстоящих выборах.

2-е место: Звонок онлайн звенел, или Необычный вечер для школьников

Количество упоминаний: 27

Для девяти тысяч девчонок и мальчишек прозвенел последний звонок. Правда, из-за пандемии коронавируса все мероприятия прошли онлайн. На видеосвязи с выпускниками был губернатор Костромской области Сергей Ситников. На такую дистанционную встречу с главой региона вышли не только дети, но и их родители, и педагоги. Сергей Ситников отметил, что в последние два месяца было особенно непросто всем из-за дистанционного обучения. Но несмотря на это, учебный год завершился успешно.

1

5

3-е место: Новый подход, или Налоговый эксперимент

Количество упоминаний: 25

С 1 июля в Костромской области начнет действовать специальный налог для самозанятых. Им смогут воспользоваться физические лица и индивидуальные предприниматели, которые оказывают платные услуги или продают товары без привлечения наемных работников и не имеют работодателя. На новый налог смогут перейти физические лица и индивидуальные предприниматели, годовой доход которых не превышает 2,4 миллиона рублей. В качестве бонуса за применение нового налогового режима индивидуальным предпринимателям предоставляется налоговый вычет в размере 10 тысяч рублей для оплаты части начисленной суммы.

4-е место: Северо-восток: точки для развития, или Ключевые решения

Количество упоминаний: 24

Визит Сергея Ситникова на северо-восток области выдался насыщенным. Поддержка аграриев, развитие инфраструктуры, ремонты дорог – все эти темы поднимались на встречах главы региона с руководством муниципалитетов. Одно из ключевых решений по итогам поездки – продление программы развития северо-востока до 2024-го и расширение ее географии – в нее включат и Кологривский район.

5-е место: «Целевики» на низком старте, или Пополнение в рядах медиков

Количество упоминаний: 21

В костромские больницы в 2020-м придут работать более ста молодых медработников. С выпускниками профильных учебных заведений губернатор Сергей Ситников пообщался онлайн – в формате видеоконференции. Это студенты Ярославского медуниверситета, Костромского и Шарьинского медицинских колледжей. Глава региона попросил молодых медиков не стесняться говорить о проблемах, с которыми они сталкиваются. И подчеркнул: после режима самоизоляции с каждым молодым специалистом встретится лично.

6-е место: Больше штаб – больше возможностей, или Новоселье поисковиков

Количество упоминаний: 19

Губернатор заглянул на новоселье к поисковикам из отряда «Лиза Алерт». По поручению главы региона весной этого года волонтерам предоставили новое помещение. Его площадь – более двухсот квадратных метров. Здесь поисково-спасательный отряд может эффективно выстроить свою работу. Речь не только про хранение поискового оборудования, но и про будущее «Лизы Алерт»: теперь штаб станет местом обучения новых добровольцев.

7-е место: Для экстренной помощи - новые реанимобили, или Пополнение автопарка

Количество упоминаний: 18

В экстренной ситуации костромским медикам помогут новые реанимационные автомобили скорой помощи, оснащенные аппаратами ИВЛ и другим специальным оборудованием. Четыре машины за счет федеральных средств в регион уже закупили. Еще шесть реанимобилей поступят до конца июня, сообщили в департаменте здравоохранения Костромской области.

10

8

2

7

8-е место: Более двенадцати километров, или Подарок к юбилею

Количество упоминаний: 17

В Костромской области отремонтируют «улицы Победы», названия которых связаны с Великой Победой, с именами Героев Великой Отечественной войны. В том числе - подъезды к населенным пунктам Подольское и Боровиково в Красносельском районе, Марьинское и Федоровское в Нерехтском, Верхнеспасское в Пыщугском, Степаново в Галичском, Адищево в Островском районе. Общая протяженность участков дорог – более двенадцати километров. Организации подрядчика уложат новое покрытие, установят дорожные знаки, сделают подсыпку обочин.

9-е место: Пойдем сажать картошку, или Поправка в закон

Количество упоминаний: 16

По поручению губернатора в качестве дополнительной поддержки жителям области бесплатно предоставляют земельные участки для выращивания овощей. Изначально планировали выдавать земли на один сезон. После многочисленных просьб Сергей Ситников принял решение продолжить практику в дальнейшем.

10-е место: Искусство требует... ремонта, или По национальному проекту

Количество упоминаний: 15

За три года в регионе приведут в порядок тринадцать детских школ искусств. По инициативе Президента Владимира Путина в регионах России началась новая масштабная программа. По национальному проекту «Культура» в детских школах искусств должны пройти капитальные ремонты. Программа ремонтов рассчитана на три года. Федеральный бюджет выделил на эти цели более 220 миллионов рублей. Средства привлекут также из областной и муниципальной казны. Большую часть работ выполнят уже в этом году

ВЫБОРЫ - 2020

Пока семь кандидатов

ВИДЕОСЮЖЕТ

В числе претендентов на пост губернатора как известные политики, так и новые лица

На 16.15 15 июня, по сообщению избирательной комиссии Костромской области, подали документы семь претендентов на пост губернатора. В их числе и действующий глава региона Сергей Ситников. Все кандидаты выдвинуты политическими партиями или их региональными отделениями.

«Региональное отделение Политической партии «Казачья партия Российской Федерации» в Костромской области» выдвинуло кандидатуру **Владимира Ивановича Безрука**, уроженца села Биленченковка Гадячского района Полтавской области, 1956 года рождения. В настоящее время Владимир Иванович - заместитель генерального директора ООО «Охранная фирма «Аргус-Регион 1».

«Региональное отделение Политической партии Справедливая Россия в Костромской области» поддержало кандидатуру **Александра Николаевича Плюснина**. Он родился в деревне Лобачи Галичского района Костромской области в 1973 году. В настоящее время - депутат Костромской областной Думы, председатель комитета по здравоохранению, социальной политике и занятости населения.

Георгий Георгиевич Тащиев был выдвинут Региональным отделением Политической партии «Российская партия пенсионеров за социальную справедливость» в Костромской области. Он родился в 1957 году в поселке Аджикенд Ханларского района Азербайджанской ССР. В настоящее время - пенсионер.

Татьяна Юрьевна Торопыгина выдвинута избирательным объединением «Политическая партия «Партия прогресса». Она родилась в 1966 году в Костроме. Сейчас Татьяна Юрьевна - ведущий инженер отдела обработки документов и обеспечения учетных действий № 1 филиала федерального государственного бюджетного учреждения «Федеральная кадастровая палата Федеральной службы государственной регистрации, кадастра и картографии» по Костромской области.

Избирательное объединение «Костромское региональное отделение Политической партии ЛДПР – Либерально-демократической партии России» поддержало кандидатуру **Руслана Владимировича Федорова.** Он родился в 1989 году в селе Репки Репкинского района Черниговской области. В настоящее время - помощник депутата Государственной Думы Федерального Собрания Российской Федерации Свинцова А.Н. по работе в Костромской области на постоянной основе.

«Демократическая партия России» выдвинула **Алексея Юрьевича Уткина,** 1988 года рождения, уроженца поселка Никольское Костромского района. В настоящее время Алексей Юрьевич - учитель начальных классов Никольской средней общеобразовательной школы.

МАТЕРИНСТВО И ДЕТСТВО

Помочь молодым семьям

Ежемесячные пособия на детей до 1,5 лет выросли в два раза

Ежемесячную двукратную выплату по уходу за детьми до 1,5 лет будут получать более 814 костромских семей. С 1 июня вступил в силу федеральный закон, инициированный Президентом **Владимиром Путиным**. Согласно ему для лиц, не подлежащих обязательному социальному страхованию на случай временной нетрудоспособности и в связи с материнством, ежемесячное пособие по уходу за первым ребенком до достижения им возраста 1,5 лет увеличено в два раза. Размер выплаты составит 6 752 рубля. Это необходимо, чтобы поддержать молодые студенческие семьи, которые являются получателями этих средств. Причем все перерасчеты пройдут автоматически, обращаться в Пенсионный фонд не нужно.

ПРАВОСЛАВНЫЙ КАЛЕНДАРЬ

Наступает Петров пост

Это один из четырех многодневных постов, установленных церковью

С 15 июня (неделя всех святых) до 12 июля (праздник первоверховных апостолов Петра и Павла) церковью установлен так называемый Апостольский, или Петров пост.

По сошествии Святого Духа на апостолов в день Пятидесятницы (праздник Святой Троицы), перед праздником в их честь (12 июля - праздник апостолов Петра и Павла, а 13 июля - праздник Собора двенадцати святых апостолов), церковь призывает нас к посту, указывая на пример святых апостолов – приняв Духа Святого, они постом и молитвой готовились к Всемирной проповеди Евангелия. Церковь учит нас подражать им в проповеди и воздержании. К распространению и утверждению Апостольского поста и приготовление к празднику в их честь постом молитвой с VI века утвердился среди благочестивых христиан, чему еще и способствовало построение в Константинополе и Риме храмов святых апостолов Петра и Павла.

Продолжение поста святых апостолов бывает различным. Оно связано с празднованием Пасхи и может продолжаться от шести недель до недели и одного дня.

В течение Апостольского поста церковь предписывает еженедельно, по три дня – по понедельникам, средам и пятницам воздерживаться от рыбы, вина и масла. После 3-го часа дня вообще в пище совершать сухоядение. В прочие же дни - вторник и четверг воздерживаться только от рыбы. Во дни же памяти великого святого (напр. 7 июля, в праздник в честь Рождества Крестителя Господня Иоанна) или во дни храмового праздника (престольный день храма), а также в субботние и воскресные дни разрешается вкушение рыбы. В этот пост, как в другие многодневные посты (Успенский, Рождественский и Великий) и великие постные дни (11 сентября – Усекновение главы Иоанна Предтечи, 27 сентября воздвижение Креста Господня), браковенчание не совершается.

Целью Апостольского поста, как, впрочем, и всех постов, является забота церкви научить нас воздержанию, которое является началом добродетелей, предохранить чад своих от беспечности, в которую мы легко впадаем, в том числе, и от обилия мясоеда.

Протоиерей Дмитрий САЗОНОВ

ПРАЗДНИК

В Костромской области отметили День России

Особое внимание и уважение жители региона выразили в адрес медиков

12 июня жители Костромской области вместе со всей страной встретили День России. В связи с известными событиями, праздничные мероприятия проходили в основном в дистанционном формате. Что, тем не менее, не помешало людям в полной мере ощутить значимость происходящего. Главными героями в этот день стали наши врачи.

К сожалению, пришлось отказаться от массовых мероприятий. Но многие жители области откликнулись на акцию «#Окна России» и украсили свои балконы и окна праздничными рисунками, семейными фотографиями, государственными флагами. Триколор по праву считается одним из главных символов Дня России. Государственный флаг олицетворяет собой благородство, верность, мужество, единство, богатейшую историю нашей страны.

По признанию костромички **Анны Мироновой**, ее семья не могла пройти мимо этой замечательной акции. «Вывешивая флаги и поздравления на своих окнах, мы демонстрируем всеобщее единение, ведь только когда мы вместе, мы можем бороться с любыми угрозами и идти вперед», - говорит Анна.

Особое внимание и уважение в День России наши люди выражали в адрес тех, кто сегодня ценой своего здоровья, а порой и жизни спасает жителей области. Ровно в полдень в областном центре во дворах областной клинической больницы и окружной больницы №2 начался праздничный концерт. На импровизированных сценических площадках выступили творческие коллективы государственной филармонии и муниципальных учреждений культуры. Врачи, медсестры и пациенты горячо аплодировали выступавшим артистам. А порой вместе с ними подхватывали слова популярных песен.

Дмитрий ПАНОВ

ГАЛИЧ, ГАЛИЧСКИЙ, ЧУХЛОМСКИЙ, ШАРЬИНСКИЙ РАЙОНЫ

Работают сезонные школы

Тысячи учеников из районов области знакомятся с профессиями

С 1 июня в регионе открылись сезонные профориентационные школы. Дистанционно ребята узнают больше о профессиях архитектора, администратора, эколога, химика, теплотехника, ветеринара, строителя, учителя, автомеханика, крановщика, отделочника, программиста, гидрогеолога и многих других. Такие школы уже работают на базе галичских, чухломских, нерехтских и шарьинских профессиональных учебных заведений.

КАДЫЙСКИЙ РАЙОН

Новая ферма появится в Кадыйском районе

Ее строят в Екатеринкинском сельском поселении

Помещение рассчитано на пятьсот голов. Но построить ферму мало, необходимо обеспечить ее будущих жителей кормами. Для этого фермер ведет посев многолетних и однолетних трав. Строительство фермы стало возможным во многом благодаря средствам гранта «Семейная ферма».

Специализированная организация ИП Хмелевая Светлана Николаевна (организатор торгов) СООБЩАЕТ О проведении публичных торгов в форме открытого аукциона. К продаже предлагается арестованное им-во, обремененное залогом:Лот№1:Жил.помещ.(кв-ра), пл.52,7кв.м, кад.№44:27:080515:3371, по адресу:КО, г.Кострома,мкр.Паново,д.8,кв.39.В кв-ре зарегистрир.3чел.Задолж-ть за капит.ремонт на 10.03.2020 отсутствует.Правообл-ль им-ва: Зайцев И.И.Залог:ООО «Костромаселькомбанк,(не обл.НДС),(1торги), нач.цена, руб.1700000,00, зад-к, руб.80000,00, шаг аук, руб.17000,00;Лот№2:Здание нежил., пл.774,3кв.м., кад.№44:27:090702:370, по адресу: КО, г.Кострома, ул.Ярославская,д.2. Правообл-ль им-ва:ООО «Трон».Залог:ОАО АКБ «Пробизнесбанк» в лице КУ-ГК «АСВ».Правообл-ль зем.уч-ка МО городской округ г.Кострома, инфор.о договорах аренды отсутствует.(не обл.НДС),(1торги),нач.цена, руб.7869600,00, зад-к, руб.350000,00, шаг аук, руб.80000,00.Основание проведения торгов–постановления СПИ о передаче арестованного им-ва на реализацию. Данное информац.сообщение является публичной офертой для заключения договора о задатке в соответствии со ст.437 ГК РФ, а подача претендентом заявки и перечисление задатка являются акцептом такой оферты, после чего договор о задатке считается заключенным. Способ продажи – аукцион, открытый по составу участников. Форма подачи предложений-открытая. Срок приема заявок–с 17.06.2020г. по 02.07.2020г. до 16:00 по МСК вр. Аукцион проводится: 08.07.2020г. в 10.00 по МСК вр. на ЭТП, находящейся в сети интернет по адресу https://www.rts-tender.ru.Заявители обязаны внести задаток в необходимом размере до окончания приема заявок по реквизитам ЭТП: Получатель ООО «РТС-тендер», Банк: МОСКОВСКИЙ ФИЛИАЛ ПАО «СОВКОМБАНК» Г.МОСКВА; Р/сч:40702810600005001156; к/сч:30101810945250000967; БИК:044525967;ИНН:7710357167;КПП:773001001.Назначение платежа: «Внесение гарантийного обеспечения по Соглашению о внесении гарантийного обеспечения, № аналитического счета __».Заявки подаются через ЭТП в соответствии с аукционной документацией, размещенной на сайте www.torgi.gov.ru, на сайте ЭТП https://www.rts-tender.ru.Определение участников аукциона 03.07.2020г.в 10.00 по мск вр. Все вопросы, касающиеся проведения торгов, но не нашедшие отражения в настоящем извещении, регулируются в соответствии с законодательством РФ. Получить дополнительную инфор.о торгах и о правилах их проведения, ознакомиться с формой заявки можно на офиц.сайте http://www.torgi.gov.ru, ознакомиться с документацией о предмете торгов можно по месту нахождения ИП Хмелевая С.Н. по предварительной записи по телефону 8-953-659-63-47,эл.почте:snx-80@mail.ru.

Реклама 173

Специализированная организация ИП Хмелевая Светлана Николаевна (организатор торгов) СООБЩАЕТ О проведении публичных торгов в форме открытого аукциона. К продаже предлагается арестованное им-во:Лот№1:Жил.помещ. кад.№:44:27:080516:544.Правообл-ль им-ва: НО КПК Кредитный союз «Рождественский»,(не обл.НДС),(2торги);Лот№2:Нежил.помещ,кад.№:44:27:080515:2023. Правообл-ль им-ва: ООО «Жилстрой»,(не обл.НДС),(1торги);Основание проведения торгов–постановления СПИ. Срок приема заявок–с 17.06.20.2020г. по 14.07.2020г. до 16:00 по мск вр. Определение участников аукциона 15.07.2020г.в 10.00. Дата аукциона: 21.07.2020г. по в 10.00 по мск вр. на ЭТП, находящейся в сети интернет по адресу https://www.rts-tender.ru. Подробная информ.о лотах, торгах и о правилах их проведения на офиц.сайте http://www.torgi.gov.ru. Тел. для справок 8-953-659-63-47.

Реклама 174

Информационное сообщение о проведении открытого аукциона в электронной форме по продаже арестованного имущества

Основание проведения торгов – постановления судебных приставов-исполнителей о передаче арестованного имущества на реализацию.

Дата начала приема заявок на участие в аукционе: 18 июня 2020 года.

Дата окончания приема заявок на участие в аукционе: 02 июля 2020 года в 23:59 по московскому времени. Заявки подаются через универсальную торговую платформу в соответствии с аукционной документацией, размещенной на сайте www.torgi.gov.ru, на сайте универсальной торговой платформы

http://utp.sberbank-ast.ru/

Определение участников аукциона – «03» июля 2020 года в 11.00 по московскому времени.

Торги проводятся в форме электронного аукциона на универсальной торговой площадке в торговой секции «Приватизация, аренда и продажа прав», находящейся в сети интернет по адресу http://utp.sberbank-ast.ru/. Дата проведения: «08» июля 2020 г. в 11:00 по московскому времени.

С целью повышения эффективности продажи арестованного недвижимого имущества в рамках исполнительного производства, взыскателем по которым является ПАО «Сбербанк России», и привлечения к участию в торгах дополнительного сегмента клиентов, не располагающих суммой собственных средств, достаточной для приобретения имущества, потенциальные участники торгов могут приобрести имущество с применением кредитных средств в рамках пилотного проекта взаимодействия с ПАО «Сбербанк России».

Потенциальные участники торгов, желающие воспользоваться кредитными средствами в рамках пилотного проекта взаимодействия с ПАО «Сбербанк России», обращаются непосредственно в отделения Сбербанка по месту нахождения имущества должника.

Наименование, состав и характеристика заложенного в пользу ПАО «Сбербанк России» имущества, выставляемого на торги:

ЛОТ № 1

Залоговое имущество:

Жилое помещение (квартира), площадью 27,80 кв.м., этаж №2 с кадастровым номером 44:27:040222:345, расположенная по адресу: Костромская обл., г. Кострома, ул. Симановского, д. 99, кв.8. В жилом помещении зарегистрирован 1 человек. Сведений о задолженности за капитальный ремонт не имеется. Залог, залогодержатель: ПАО «Сбербанк России». Правообладатель имущества: Ярославцева Валерия Романовна. Начальная цена продажи – 879 300,00 рублей (не облагается НДС). Сумма задатка – 43 965,00 рублей – 5% от начальной стоимости. Шаг аукциона – 8 793,00 – 1% от начальной стоимости.

ЛОТ № 2

Залоговое имущество: Вторичные торги

Жилой дом, площадью 36,6 кв.м с кадастровым номером 44:31:030709:55 и земельный участок, площадью 761 кв.м с кадастровым номером 44:31:030709:28, расположенные по адресу Костромская обл., р-н Шарьинский, г. Шарья, ул. Фрунзе, д.22. В жилом помещении зарегистрировано 4 человека. Залог, залогодержатель: Среднерусский банк ПАО Сбербанк. Правообладатель имущества: Овечкин Александр Анатольевич (1/4 доля в праве), Овечкина Олеся Валерьевна (1/4 доля в праве). Начальная цена продажи – 351 560,00 рублей (не облагается НДС). Сумма задатка – 17 578,00 рублей – 5% от начальной стоимости. Шаг аукциона – 3 515,60 – 1% от начальной стоимости.

Информация об иных установленных правах третьих лиц на вышеуказанное имущество (ЛОТ №1-2) у Продавца отсутствует.

Данное информационное сообщение является публичной офертой для заключения договора о задатке в соответствии со статьей 437 ГК РФ, а подача претендентом заявки и перечисление задатка являются акцептом такой оферты, после чего договор о задатке считается заключенным.

Заявители обязаны внести задаток в необходимом размере до окончания приема заявок по реквизитам универсальной торговой платформы ЗАО «Сбербанк-АСТ»:

Реквизиты:

ПОЛУЧАТЕЛЬ:

Наименование: ЗАО «Сбербанк-АСТ»

ИНН: 7707308480

КПП: 770701001

Расчетный счет: 40702810300020038047

БАНК ПОЛУЧАТЕЛЯ:

Наименование банка: ПАО «СБЕРБАНК РОССИИ» Г. МОСКВА

БИК: 044525225

Корреспондентский счет: 30101810400000000225

Назначение платежа: «Перечисление денежных средств в качестве задатка (депозита) (ИНН плательщика), НДС не облагается».

Все вопросы, касающиеся проведения аукциона, но не нашедшие отражения в настоящем информационном сообщении, регулируются в соответствии с законодательством Российской Федерации.

Получить дополнительную информацию об аукционе и о правилах его проведения, ознакомиться с формами документов, договором купли–продажи можно по адресу: г. Кострома, ул. Красноармейская, д.8,

тел. 8(4942) 35-77-21, а также на сайтах: www.torgi.gov.ru, http://utp.sberbank-ast.ru/. С документацией, характеризующей предмет торгов, по адресу: г. Кострома, ул. Красноармейская, д.8.

Реклама 175

ПИСЬМО В РЕДАКЦИЮ

Бездомным животным нужна наша помощь

Приют «Право на жизнь» оказался в сложной ситуации

Эта общественная организация существует уже семь лет, в Костромской области ее знает каждый. Волонтеры спасают бездомных животных — оставляют на передержку, лечат, находят им новый дом. А сейчас «подопечные» приюта могут снова остаться без крыши над головой.

Общественники арендуют землю для размещения приюта в деревне Коряково у одной из местных компаний. Своими руками создали всю инфраструктуру: строения, вольеры. За эти годы волонтеры пристроили в семьи более трех тысяч животных. Огромное количество питомцев вылечено от заболеваний. Сейчас в приюте живет 167 собак и 130 кошек.

В конце 2020 года договор аренды заканчивается. Планы арендодателя поменялись, на местных землях предполагают начать строительство. Приюту после долгих переговоров предложили выкупить два гектара земли и три здания за пять миллионов рублей. Переехать волонтерам практически невозможно, ведь работы по обустройству помещений, которые шли здесь все эти годы и продолжаются сейчас, капитального характера. Поэтому платеж по предварительному договору, 200 тысяч рублей, отложенные для строительства крыш над вольерами собак, уже внесли. Необходимо оплатить еще 4 миллиона 800 тысяч.

Осилить такую сумму самостоятельно «Право на жизнь» не может. Поэтому просит помощи у неравнодушных людей из Костромы и области.

«Сколько раз вы помогали нам в трудную минуту, сколько раз вместе с вами мы вытаскивали наших пострадавших подопечных, казалось бы, с того света, находили большие и очень большие суммы, делали все возможное и невозможное. Земляки, нам нужна ваша помощь и сейчас! Только вместе мы сможем справиться и с этой, казалось бы, невыполнимой задачей! Вместе мы сможем сделать это невозможное!» - обращаются к костромичам представители приюта.

БАНКОВСКИЕ РЕКВИЗИТЫ:

Наименование: Костромская региональная общественная организация помощи животным «Право на жизнь»

ИНН 4401115905 КПП 440101001

ОГРН 1134400000580

Р/СЧ 40703810129000000341 в Отделении №8640 ОАО Сбербанка России г.Кострома

кор.сч. 30101810200000000623

БИК 043469623

с пометкой: «Благотворительные пожертвования на уставные цели КРОО «Право на жизнь»

ТРАССА

В срок до первого сентября

планируется завершить ремонт дороги

ПОНАЗЫРЕВСКИЙ РАЙОН

Этим летом в поселке Полдневица Поназыревского района отремонтируют полотно на отдельных участках сразу трех улиц. Работы выполнят за счет средств дорожного фонда Поназыревского района.

По словам заместителя главы администрации Полдневицкого сельского поселения **Натальи Воронцовой**, решение о том, какие именно участки и на каких улицах нужно приводить в порядок, принималось исходя из пожеланий жителей поселка.

Всего на восстановление дорог выделили более полумиллиона рублей. На улицах Первомайской и Ленина наиболее проблемные отрезки отсыплют гравием и проведут планировку. А вот на улице Железнодорожной планируется заменить водоотводящую трубу. Все работы должны быть завершены в соответствии с графиком, не позднее 1 сентября.

ОБЩИЙ ГОРОСКОП НА НЕДЕЛЮ

Овен (21.03 - 20.04)
Эта неделя дана Овнам, чтобы набраться сил и энергии. В делах карьеры и бизнеса явное улучшение: может быть, повышение в должности. Появятся новые цели и задачи. Это время будет способствовать реализации ранее задуманных планов. Вы почувствуете прилив энергии и сил, сможете обрести надежных партнеров. Вам дано все и еще немножко. А насколько вы преуспеете в использовании благоприятных обстоятельств и возможностей, зависит от вашего желания.

Телец (21.04 - 21.05)
Если в начале недели Телец будет пытаться делать как лучше, а получаться будет как всегда, - это знак, что вы не совсем понимаете, что, собственно говоря, делаете. Не распыляйтесь, поставьте себе конкретную цель. В четверг вполне можно прислушаться к советам окружающих - они обещают быть здравыми. В делах любовных Тельцам придется взять на себя некоторые обязательства. Но это не так страшно, тем более что от них всегда можно отказаться.

Близнецы (22.05 - 21.06)
В первые три дня этой недели вы можете, если повезет, успешно справиться с проверкой деловых бумаг. Будьте осторожнее и осмотрительнее: не рискуйте и избегайте опасных ситуаций. Середина рабочей недели обещает много приятных знаков внимания, везение по мелочам, приглашения на различные мероприятия, где Близнецы смогут блеснуть своими талантами и обаянием, произвести выгодное впечатление, завязать полезные романтические знакомства.

Рак (22.06 - 23.07)
В начале недели Ракам не рекомендуется доверять новым знакомствам и непроверенной информации. В середине же недели можете смело рисковать, доход вам обеспечен. В это время Раков ожидают прекрасные любовные приключения. Некоторым из Раков удастся найти баланс меж спокойствием и высокой степенью энергичности. Вы хорошо работаете как соло, так и в компании с другими. Это - идеальный момент для массированной реорганизации всего вашего бизнеса.

Лев (24.07 - 23.08)
Первая половина недели может вызвать у некоторых Львов разочарование. Необходимо сосредоточиться на рабочих делах. Вы будете медленно, но верно продвигаться к намеченным целям. Сейчас главное - избежать больших просчетов, а на грядущей неделе вы легко добьетесь всех своих целей. Если вы готовы начать новые серьезные взаимоотношения, то удача будет на вашей стороне, если же нет, то можно больше времени уделить любому виду творчества.

Дева (24.08 - 23.09)
Исключительно благоприятная неделя для решения финансовых вопросов. Вероятно, приверженность Дев традициям и нежелание менять привычки оттолкнут некоторых знакомых, однако уберегут их от многих неприятностей. Звезды рекомендуют поделиться своей удачей и с близкими - сделать это очень просто. Приобретите для каждого из них по небольшому сувениру - этот подарок, преподнесенный без особого на то повода, станет прекрасным талисманом успеха.

Весы (24.09 - 23.10)
Весам необходимо проявить терпение и сдержанность в проявлении эмоций - тогда не возникнет ситуаций, препятствующих раскрытию вашего творческого потенциала. Времени на раздумья будет мало, и Весам часто придется использовать неподготовленные решения. Готовьте сюрпризы, или они сами ворвутся в вашу жизнь. Многие из Весов смогут найти сторонников и поклонников для своих грандиозных идей и талантов. В выходные крепите семейные узы.

Скорпион (24.10 - 22.11)
Достижение и популярность ожидают творческих личностей. Доходы останутся на прежнем уровне, и он более чем достаточен. Многие желания, даже сокровенные, могут осуществиться. Особенно в личной жизни. Постарайтесь улучить момент и проанализировать свои ошибки и проблемы. Чем быстрее вам удастся достичь равновесия между желаемым и действительным, тем больше вероятность, что вы выйдете из создавшихся затруднений быстро и без особых потерь.

Стрелец (23.11 - 21.12)
В этот день каждый будет вам другом, вне зависимости от того, видели ли вы человека раньше. Только не оставайтесь в таком благодушном и доверчивом состоянии надолго, завтра все может измениться. Даже по ночам вам будет сниться работа и еще раз работа. Но все это в скором времени окупится звонкой монетой и возросшим авторитетом вашей персоны в вашем доме. В пятницу любой импульсивный поступок принесет только вред, особенно в кредитных вопросах.

Козерог (22.12 - 20.01)
Со среды общая ситуация для Козерога улучшается, но большое количество дел может всколыхнуть старые проблемы со здоровьем. Некоторые люди будут напрямую зависеть от ваших решений, старайтесь не чинить излишних препятствий. Планы Козерогов перетекут в более реальные действия. У некоторых же Козерогов появятся новые идеи, которые повлияют на формирование их мироощущения. Вероятно открытие для себя новых шедевров мировой культуры.

Водолей (21.01 - 19.02)
Неделя покаяния и признания своих ошибок, мира и согласия в семье. Некоторые из Водолеев поймут, что от них зависят многие люди и даже их действия. Вероятно желание пересмотреть отношения между бывшими супругами. Не захотите карьерного роста - и не ждите его, поленитесь что-либо сделать - потеряете то, что имели. Зато страстное желание вкупе с творческим подходом или трезвым расчетом позволит получить все, что вам, возможно, предначертано свыше.

Рыбы (20.02 - 20.03)
Начало будущей недели позволит немного отвлечься и хорошо провести время с друзьями и любимыми. На понедельник, среду и субботу придется максимум контактов и взаимных переговоров. Рекомендуется не теряться и немедленно действовать, как только появится возможность. Воздержитесь от замечаний по поводу деловых качеств ваших коллег и деловых партнеров. Во второй половине недели реальна поддержка с их стороны. В семье Рыб возможны вспышки ревности.

КРОССВОРД

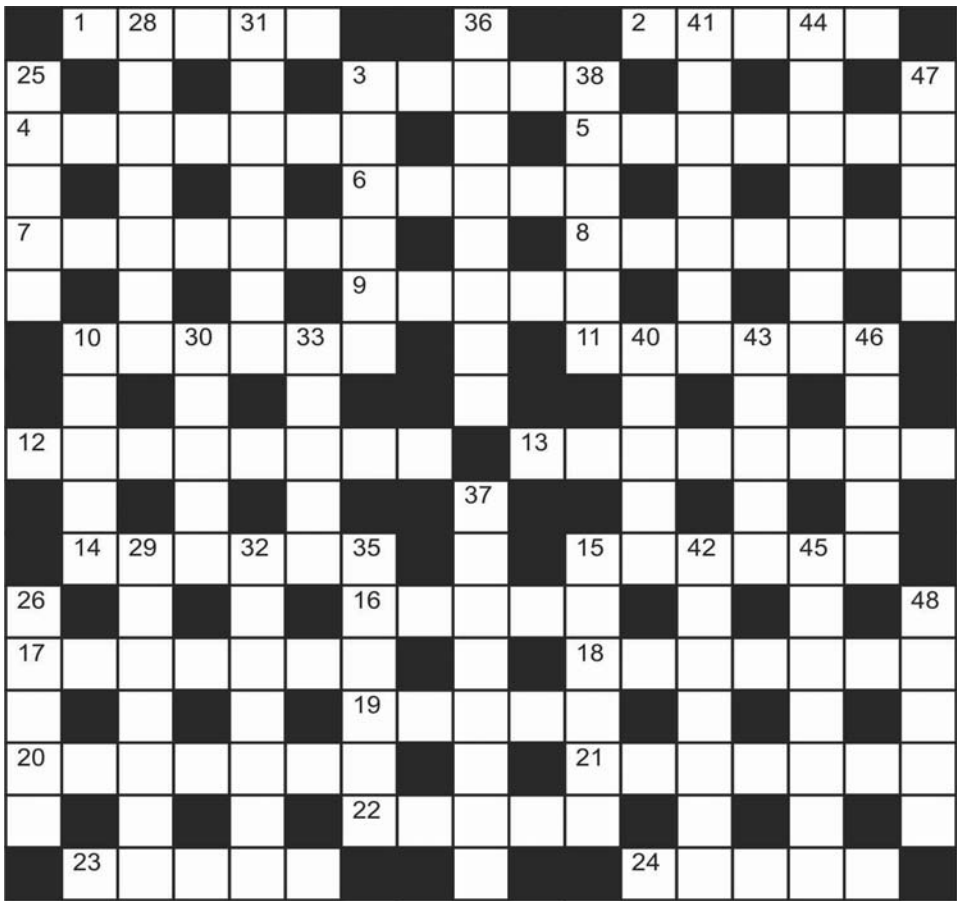

По горизонтали: 1. Ряд небольших гор, цепь холмов. 2. Заостренная палочка для вязания. 3. Мелкие разноцветные стеклянные бусины. 4. Детские башмачки. 5. Система судебных учреждений. 6. Деталь огнестрельного оружия. 7. Получивший увечье в бою. 8. Утренняя еда. 9. Тонко скрученная пряжа. 10. Антиподы корешков. 11. Деревянная кадка для теста. 12. Божественное могущество. 13. Популярный рос. эстрадный певец. 14. Издревле, с самого начала (устар.). 15. Опора в виде мужской фигуры. 16. Нечто, превышающее обычный уровень. 17. «Волшебное» слово. 18. Изделие из лозы. 19. Персонаж М. Горького из «Старухи Изергиль». 20. Камень, отскакивающий от воды. 21. Управляющий оркестром. 22. Поприще, область деятельности. 23. Река подземного царства (греч. миф.). 24. Категорическое «нет».

По вертикали: 25. Зачаток растительного организма. 26. Важный, почтенный человек. 10. Популярная сов. эстрадная певица. 28. Пулевое «направление» в госпиталь. 29. Актер, исполняющий роли без слов. 30. Породистая лошадь. 31. Малолетний зверь. 32. Лицо, причиняющее боль, убыток. 33. Город в Германии. 3. Откровенный купальный костюм. 35. Лист хвойного дерева. 36. Процесс доступа к чему-либо. 37. Герой комикса с планеты Криптон. 38. Заплечный вещевой мешок. 15. Изысканный сквозной проход. 40. Официальное посещение. 41. Документ для поездки на лечение. 42. Небольшая военная больница. 43. Система приоритетов, ... ценностей. 44. Римский политический деятель, оратор. 45. Малообразованный человек. 46. Старинное название рубина и сапфира. 47. Мышечный покров бедренной кости. 48. «Кожа» животных.

А ВОТ - АНЕКДОТ!

☺☺☺

Жена мужу:
- Ты заметил, что я с тобой второй день не разговариваю?
- Тише ты, я, может быть, продлевать буду.

☺☺☺

Вечер. Полумрак. Свечи. Он и она. Закончили ужин. Она ему нежно на ухо:
- Ну все, ты мой...
- Вот еще! Сама мой!

☺☺☺

В садике я мечтал о школе, в школе — об институте, в институте — о работе... Эх, блин, и чего мне в садике не жилось?

☺☺☺

- Милая, чем это от тебя так замечательно пахнет?
- Духами, которые ты мне вчера подарил!
- Я тебе не дарил духи!
- Дарил, дарил! Посмотри в кошельке!

☺☺☺

Мужик жалуется:
– Клопы в диване достали!
– А вы пробовали диван на мороз выносить?
– Пробовал. Они его обратно заносят.

ОТВЕТЫ

на кроссворд, опубликованный 10 июня

По горизонтали: 1. Олень. 2. Ссора. 3. Успех. 4. Рубикон. 5. Избушка. 6. Декор. 7. Водолей. 8. Участок. 9. Навар. 10. Тамара. 11. Гончая. 12. Чванство. 13. Пикетчик. 14. Мурена. 15. Эскимо. 16. Нолик. 17. Кружева. 18. Складка. 19. Нонет. 20. Деннница. 21. Анафема. 22. Страз. 23. Океан. 24. Пырей.

По вертикали: 25. Кровь. 26. Шкода. 10. Тувим. 28. Лебедка. 29. Укупник. 30. Минер. 31. Наколка. 32. Ежевика. 33. Ратин. 3. Ундина. 35. Ананас. 36. Упаковка. 37. Полундра. 38. Хирург. 15. Экстаз. 40. Откус. 41. Соблазн. 42. Кулуары. 43. Четки. 44. Решетка. 45. Медресе. 46. Ярило. 47. Дамка. 48. Фазан.

на сканворд от 10 июня

		Н	И	Л	О	В	Н	А			З	Е	В	О	К	
					К			В			Н					С
					Р	У	Б	Р	И	К	А					Л
П					У			А			Х					О
Р					Г	О	Р	Л	И	Ц	А					В
О		И			Л		Е		Д		Р	У	Б	А	Ш	К	А
Х		Г	О	Д	О		К		Е		Ь			Н			Р
Л		Р			С	Т	Р	А	Н	А			О	К	У	Н	Ь
А		Е			Т		У				С	И	М	А		О	
Д	И	К	А	Р	Ь		Т	Щ	Е	Т	А		Е			Ш	
А				О							И		Л		Б	А	К
		Д	Е	М	О	С					Б	Р	А	Г	А		Е
Т			Ж			П						Ю			Р		Д
Р	Е	М	Е	С	Л	О						К	У	Р	С	О	Р
А			Г			Р			В	Ы	Р	Е	З		Е		Р
С			О	Р	И	Т			Е				А		Н		Л
С	Х	О	Д			Л	И	Д	Е	Р		К	Р	И	Т	И	К
	У		Н	Е	М	О			Ь			Э		Е		О		А
	Л		И			Т		М	И	Р	Т		П		Р		Б
Б	А	Р	К	А	Р	О	Л	А				А	Г	А	С	Ф	Е	Р
А										Х	О	П	И					И
Л						П	А	Б	Л	О			Б					О
К						Е		У		Л			Р					Л
А						Н		Г		С	Е	Н	И					Е
		Б	А	Т	А	Л	И	С	Т			Д	Е	С	П	О	Т	

Культура онлайн

Жителей области приглашают на виртуальные спектакли и выставки

Временно культурная жизнь во всем мире ушла в режим онлайн. На интернет-площадках проходят премьеры фильмов, представляют постановки и целые экспозиции. Костромские храмы искусства тоже переформатировались. Даем ссылки, пароли и явки на их стратегические запасы прекрасного.

Костромской государственный драматический театр имени А.Н. Островского

На официальном сайте театра (www.kostromadrama.ru), на канале театра в YouTube («Театр Островского – Кострома») и в официальной группе театра в социальной сети «ВКонтакте» («ТЕАТР ОСТРОВСКОГО (Костромской драматический)») доступны видеозаписи спектаклей:

А. Твардовский. «Тёркин online». Дистанционный проект. 12+

А. Чехов. «Иванов». Комедия. 16+

В.Шекспир. «Ромео и Джульетта». 16+

А. Толстой. «Касатка». Мелодрама. 12+

А. Пушкин. «Скупой рыцарь. Моцарт и Сальери». Маленькие трагедии. 12+

Дж. Патрик. «Странная миссис Сэвидж», комедия. 12+

А. Пушкин. «Борис Годунов». 16+

А. Чехов. «Дядя Ваня». Любовная лихорадка в двух действиях. 16+

Н. Птушкина. «Пока она умирала». Комедия. 12+

Н. Коуард. «Неугомонный дух». Спиритический сеанс в двух действиях. 12+

И. Губач. «Наполеон и корсиканка». Комедия. 16+

А. Островский. «На всякого мудреца довольно простоты». Комедия. 12+

Н. Гоголь. «Женитьба». Комедия. 12+

Р.-Б. Шеридан. «Дуэнья». Комедия. 12+

А. Островский. «Невольницы». Комедия супружеской жизни. 16+

Сайт Костромского драматического театра имени Островского

Костромской областной театр кукол

На сайте театра **www.kukla44.ru** в разделе «Арт-проекты» доступны аудиозаписи произведений (подраздел «Аудиотеатр»), видеозаписи постановок, литературно-музыкальных композиций и чтения пьес (подраздел «Видеозаписи»), онлайн-выставки (подраздел «Выставки»).

Костромской государственный историко-архитектурный и художественный музей-заповедник

На официальном сайте музея www.kostmuseum.ru доступны для онлайн-просмотра:

Познавательные ролики о зданиях музея и предметах экспозиций (6+)

Муниципальная художественная галерея

На страницах галереи в социальных сетях «ВКонтакте» и «Facebook» («Костромская муниципальная художественная галерея»), «Instagram» (@kos_gallery):

17,19 июня. Виртуальный проект **#азбукаколлекции**. Коллекция галереи: произведения, авторы, художественные направления. 6+

На сайте kosgallery.ru:

Виртуальная выставка к Дню России **«Мир вашему дому»**. 6+

Выставка **Евгения Радченко**. Графика, гобелен. 6+

ВНИМАНИЕ!

По решению губернатора Костромской области с 16 июня свои двери для посетителей открыл Костромской музей-заповедник. В прежнем режиме будут работать все здания, кроме Романовского музея (проспект Мира, 5) и экспозиционно-выставочного центра (Советская, 41).

Адрес редакции и издателя: 156000, Кострома, ул. Свердлова, 2 (редакция газеты «Северная правда», 2-й этаж).
Телефоны редакции: приемная - 47-00-21, 47-00-61 (факс), отдел рекламы - 47-05-11, 47-10-11.
E-mail: sev.pravda@yandex.ru, sevpravda@mail.ru
http://севернаяправда.рф
Печатается в ГПКО «Областная типография им. М. Горького».
Адрес типографии: г. Кострома, ул. Петра Щербины, 2. № заказа 1605
Тираж 10000 экз. Выпуск №24. Дата выхода издания: 17.06.2020 г.
Время подписания в печать по графику 17.30. Фактическое время 18.00.
Цена свободная. ©Северная правда-2020. Все права защищены.

16+ Для детей старше 16 лет
«Северная правда»
УЧРЕДИТЕЛИ:
Костромская областная Дума, администрация Костромской области, редакция газеты «Северная правда».
Директор А.Ю. Андреев
Главный редактор С.А. Челышев

За текст, опубликованный под знаком «реклама», несет ответственность рекламодатель. Материалы под знаком ● опубликованы от имени учредителя в соответствии со ст. 18 Закона о СМИ. Рукописи и фотоснимки не возвращаются и не рецензируются. Редакция в переписку с авторами не вступает. При перепечатке ссылка на «Северную правду» обязательна. Точка зрения авторов не всегда совпадает с мнением редакции.

Наш подписной индекс:
Каталог «Почта России»:
П2723 - подписка для граждан
П6612 - подписка для организаций
П6613 - льготная подписка для ветеранов и учреждений социальной сферы.

Газета зарегистрирована Центральным региональным управлением регистрации и контроля за соблюдением законодательства о средствах массовой информации и печати Комитета РФ по печати (г. Тверь) 21 марта 1996 г. Свидетельство о регистрации СМИ № Т-0861.

Как выглядит коронавирус

ОБОЛОЧКА

Состоит из липидов (жиров). Оболочка легко разрушается от соприкосновения с поверхностно-активными веществами (мыло и другие моющие средства)

Общий вид

Вирус в разрезе

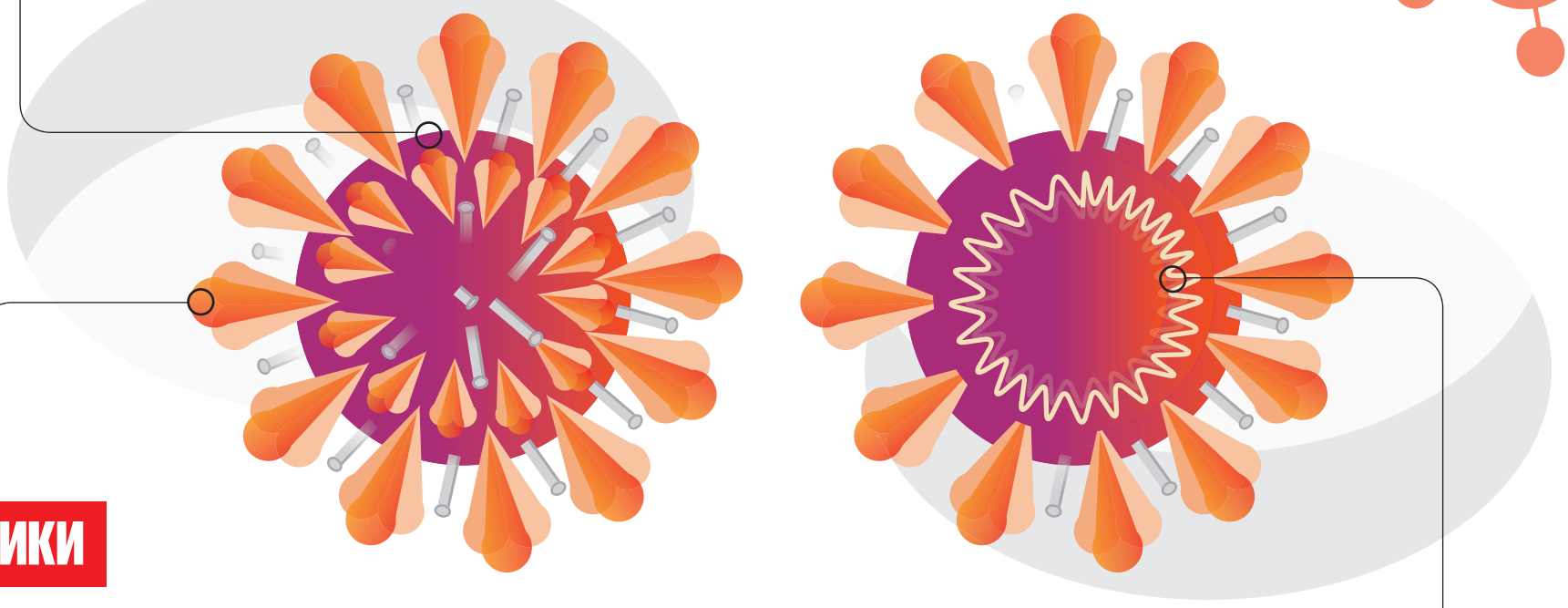

ШИПИКИ

Шипы, делающие вирус похожим на корону,отвечают за его внедрение в клетки человека. Шипики состоят из белка, который разрушается в горячей воде (обычно выше 40°), а также при воздействии кислот и спирта.

РНК-ГЕНОМ ВИРУСА

Одноцепочная РНК способна синтезировать новые вирусы при проникновении внутрь живой клетки. Рибонуклеиновая кислота разрушается под воздействием ультрафиолета. Вирус не выживает, а погибает на поверхностях, находящихся под прямыми лучами солнца, а также во время кварцевания.

Воздействие коронавируса на организм человека

Благодаря специальным шипам примерно в четыре раза быстрее попадает в клетку, чем другие вирусы. Соединяясь с рецепторами белка, он проникает внутрь живых клеток и начинает размножаться.

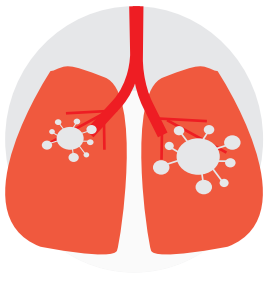

Вирус способен проникать в белок ACE2 и вызывать вирусную пневмонию (при инфицировании белковый шип на поверхности вируса прикрепляется к белку-рецептору клеток человека, в частности, клеток легкого).

Частицы вируса проникают через нос и рот и имеют высокую вероятность закрепления в верхних дыхательных путях.

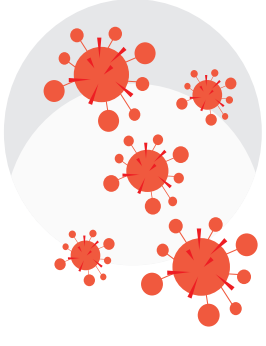

По сравнению с вирусом, который в 2002-2003 годах вызвал эпидемию атипичной пневмонии, шипы коронавирусной инфекции более компактные. Такие мутации позволяют вирусу надежнее прикрепляться к рецепторам, инфицировать клетки человека и быстрее распространяться.

Для жителей региона работают «горячие линии» по вопросам предупреждения и профилактики заболевания на территории Костромской области

«Горячая линия» Роспотребнадзора – **8 800 555 49 43**;

департамента здравоохранения Костромской области – **(4942) 31-68-58**;

Росздравнадзора (по вопросам лекарственного обеспечения) – **(4942) 42-15-00**.

По вопросам организации дистанционного обучения открыта «горячая линия» департамента образования и науки Костромской области **(4942) 31-35-57**;

по вопросам работы учреждений культуры региона и возможности возврата билетов департамента культуры Костромской области – **(4942) 31-77-29**.

Еще больше инфографики WWW.СЕВЕРНАЯПРАВДА.РФ

Источник: aif.ru