ПРОЛЕТАРИИ ВСЕХ СТРАН, СОЕДИНЯЙТЕСЬ!

СЕВЕРНАЯ ПРАВДА

Орган Костромского горкома ВКП(б) и городского Совета депутатов трудящихся

№ 226 (7011)
ЧЕТВЕРГ
24
СЕНТЯБРЯ
1942 г.

ЦЕНА № 15 КОП.

Товарищи колхозники и колхозницы, трактористы и трактористки, комбайнеры и комбайнерки, все работники сельского хозяйства Советского Союза! Принимайте в ознаменование XXV годовщины Великого Октября новые, дополнительные обязательства по оказанию помощи фронту, удвойте и утройте свои усилия на полевых работах! Помните, что чем скорее и лучше вы справитесь со всеми сельскохозяйственными работами, тем лучше пойдут дела на фронтах и тем легче будет разбить ненавистных немецких захватчиков.

Выше знамя предоктябрьского социалистического соревнования в колхозной деревне!

Комсомольско-молодежные бригады

Новый трудовой подъем царит сейчас в промышленности, на транспорте и в сельском хозяйстве. Обращение коллектива завода № 70 имени Владимира Ильича о развертывании социалистического соревнования в честь XXV годовщины Великой Октябрьской социалистической революции восторженно встречено всеми тружениками тыла, оно воспринято ими как призыв к еще большему усилению помощи фронту, к мобилизации всех сил для решительной борьбы с немецко-фашистскими захватчиками.

Почетное место в развернувшемся социалистическом соревновании отводится юношам и девушкам—молодым патриотам нашей страны. В напряженном труде они должны доказать всю силу своей преданности родине, готовность довести войну с немецко-фашистскими захватчиками до победы. Возглавить патриотический подъем молодежи, широко развернув предоктябрьское социалистическое соревнование,—такова сейчас задача членов комсомольско-молодежных бригад.

Созданные около года тому назад по инициативе комсомольцев города Горького комсомольско-молодежные бригады явились новой формой высокой производительности труда. Комсомольско-молодежные бригады получили широкое распространение на фабриках и заводах страны. В одном нашем городе создано и работает свыше двадцати комсомольско-молодежных бригад, с честью оправдывая это почетное звание и показывая образцы стахановского труда. В полтора-два раза перевыполняют производственные задания молодежные бригады Веры Дубовой с фабрики «Лента», Бабушкиной с фабрики им. Молотова, Балакиревой, Колесниной и Ахлюевой с завода, где директором тов. Замский, и многие другие. Только на последнем заседании жюри по присуждению переходящих Красных Знамен ЦК союза льняной промышленности и Ярославского обкома ВЛКСМ для комсомольско-молодежных бригад был представлен материал о 18 бригадах, каждая из которых была достойна получить это знамя.

Чем же объясняются успехи молодежных бригад? Прежде всего дружной спайкой, целеустремленностью, настойчивостью в достижении поставленных целей. Нигде нет такой взаимопомощи в работе, как среди членов комсомольско-молодежных бригад, нигде нет такого сознательного отношения к труду, как среди членов молодежных бригад. Эти и ряд других замечательных качеств позволяют членам комсомольско-молодежных бригад и всем бригадам в целом добиваться стахановских выработок.

Но так, к сожалению, работают далеко не все комсомольско-молодежные бригады. Некоторые из них еще до сих пор не выполняют производственных заданий, дают низкое качество продукции. В этом виноваты не только члены молодежных бригад. В большей степени здесь вина падает на комитеты и райкомы ВЛКСМ, которые обязаны руководить и направлять работу бригад. Некоторые же секретари комсомольских организаций совершенно перестали заниматься комсомольско-молодежными бригадами, в результате чего их работа не блещет. Так, например, получилось на комбинате системы инженера Зворыкина. Комитет ВЛКСМ и его секретарь тов. Щедрова, создав на комбинате 11 молодежных бригад, на этом посчитали свою миссию законченной. Как сейчас работают созданные бригады, какую им нужно оказать помощь—эти вопросы совершенно не интересуют комитет ВЛКСМ. В силу этого молодежная бригада тов. Ворониной, обладавшая переходящим Красным Знаменем, снизила темпы в работе и жюри вынуждено было отобрать знамя и передать его бригаде Бабушкиной с фабрики им. Молотова. Но этот факт ничуть не уязвил самолюбие членов комитета комсомола. Не занимается молодежными бригадами и комитет ВЛКСМ комбината им. Ленина.

Очень плохо еще и то, что у нас мало создано комсомольско-молодежных бригад в основном производстве, т. е. на решающих участках. А ведь по сути дела эти бригады прежде всего должны создаваться там, где решается судьба выполнения плана, где, как воздух, нужны инициатива, задор и настойчивость молодежи.

И еще один вопрос встает, говоря о молодежных бригадах. Это вопрос о возрастном составе членов бригад. Ведь просто смешно, когда в комсомольско-молодежной бригаде тов. Дубовой имеются члены, которым по 45—50 лет. Разве нет на фабрике «Лента» молодежи, достойной быть членами бригады? Безусловно, есть. А вот, организуя бригаду, руководство фабрики не учло этого.

Все эти недостатки в работе бригад и в руководстве ими со стороны комитетов ВЛКСМ не столь уже значительные и легко могут быть устранены.

Наша родина переживает смертельную опасность. Молодежь, помни об этом и не забывай ни на минуту. Еще больше помнить об этом должны члены комсомольско-молодежных бригад. Помните, что вы являетесь лучшими представителями молодежи на производстве и докажите это практическими делами. А для этого трудитесь без устали, оказывая все большую помощь Красной Армии.

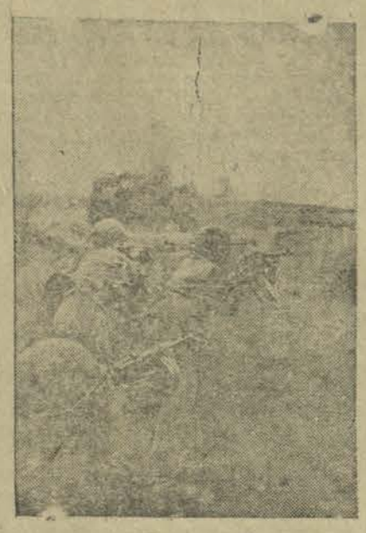

Действующая армия (район Дона).

На снимке: бойцы истребители Н-ской части ведут бой с танками врага.

фото Э. Евверихина.
(Фотохроника ТАСС).

ВПЕРЕД, НА ЗАПАД!

Еще недавно боевая жизнь на передовой линии нашего фронта протекала без особенных событий. Мы сидели в обороне. В эти дни, теплые и ясные, когда кажется, что солнце и зелень спорят между собою в красоте, дым пожарищ, свист снарядов и вой мин так нелепо вторгались в радостную игру красок августовского утра. Иногда целые дни проходили спокойно, мы сидели в окопах, беседовали, писали письма своим близким. Это спокойствие нарушалось лишь выстрелами снайперов, короткими очередями пулеметов и грохотом артиллерии. Но спокойствие обманчиво. Впереди враг, невдалеке видны его укрепления, откуда слышится непонятная речь, брань, пьяные выкрики.

Ночью, когда на поля и леса спускается прохлада, действия обеих сторон становятся активнее. Усиливаются дозоры. Каждую ночь группы бойцов отправляются в район расположения противника, засекают его огневые точки, укрепления, захватывают пленных.

Сейчас небо особенно густо бывает усеяно звездами, ночь темна. Вспышки огня, взлеты ракет, строчки трассирующих пуль и сноп света прожекторов очень эффектны в ночном небе и напоминают карнавальную ночь в парке культуры.

И вот однажды все это нарушилось, наши части пошли в наступление. Шквал огня, мощь танков, сила русского штыка обрушились на немецкие укрепления. Эти дни немцы называют днями ада. Да, это был ад, настоящий ад, грешниками в котором были немцы. Они не успевали цепляться за свои рубежи, как отбрасывались назад, теряя оружие, танки, устилая поле боя трупами. В яростной борьбе, в упоении боя, торжествуя победу, вперед и вперед идут советские воины. Каждый шаг вперед—шаг освобожденной земли. Черная и взрыхленная, эта земля, усеянная обломками металла, остатками укреплений, встречает бойцов как старых знакомых. Полуобгорелая береза на берегу борется между жизнью и смертью. Мы знаем эту березу, теперь она обнажила свои корни. Здесь было вражеское пулеметное гнездо, сейчас от него остался прах: обрывки пулеметной ленты, колесо и куски одежды, обрызганные кровью.

Если мы не бывали в этих местах никогда, все равно они нам показались бы знакомыми и, шагая вперед по родной земле, мы с каждым шагом все больше и больше чувствуем радость за освобождение любимой отчизны. Это великое чувство двигает нас вперед непреодолимой силой. Наш взор устремлен вперед, на запад! Там враг и там же наше будущее, которое мы должны вырвать из рук ненавистных захватчиков. Вперед, на запад, иного пути у нас нет!

Наступает рассвет. Звеня гусеницами, грозно идут наши танки, взрывая землю, рвутся снаряды, неутомимо цокает пулемет, а высоко в небо поднялись наши бомбардировщики и вот, наконец, могучее русское «ура» прокатилось над полем. Началась атака населенного пункта.

Красноармеец **М. Кулэпин.**

Выпуск снарядов намного возрос

СРЕДНЯЯ АЗИЯ. Завод, где директором тов. Холодилин, в дни предоктябрьского соревнования намного увеличил выпуск артиллерийских снарядов. Начиная с середины сентября суточный план ежедневно выполняется на 170 проц. Комсомолка Маруся Челина стала первой в своем цехе работать на двух станках и дает 7 норм за смену. По-стахановски работает семья Кукушкиных—отец, мать, дочь и сын. 16-летний Сергей Кукушкин превышает норму в два с лишним раза.

(ТАСС).

БОЕВЫЕ САМОЛЕТЫ СВЕРХ ПЛАНА

ГОРОД Н. На авиационном заводе, где парторгом ЦК ВКП(б) тов. Агуреев, большой производственный подъем. На участке мастера Потунина большинство рабочих стало стахановцами, нормы превышаются в среднем в три с половиной раза. Увеличивают выработку и другие участки. Завод каждый день дает на 5-10 проц. больше боевых самолетов, чем предусмотрено программой.

(ТАСС).

Удар по финским позициям

ДЕЙСТВУЮЩАЯ АРМИЯ, 22 сентября (Спец. корр. ТАСС). Бойцы подразделений, которыми командуют лейтенанты Коновалов и Кузнецов, внезапно ворвались в окопы и блиндажи противника, расположенные на укрепленном склоне безымянной высоты. Пробравшись в траншеи врага, они гранатами, очередями автоматов и штыками уничтожили всех неуспевших убежать финнов. Командир одной из разведывательных групп Карболин и сержант Кривоплясов истребили в рукопашной схватке по десятку вражеских солдат.

В лагере противника началась паника. Боясь дальнейшего продвижения наших бойцов, финны открыли артиллерийский заградительный огонь. Однако он поражал не красноармейцев, а отступавших финских солдат. Десятки их были уничтожены огнем своих же батарей. Наши артиллеристы засекли месторасположение вражеских орудий и открыли по ним огонь. Залпами артиллеристов были уничтожены 2 батареи противника. Отлично действовали минометчики, которыми командует тов. Малинин. Своим огнем они накрыли и частично уничтожили до 2 рот финнов.

Подтянув резервную часть, финны 9 раз пытались контратаковать наши подразделения, занявшие высоту, но безуспешно. Во время контратаки было уничтожено около 400 солдат и офицеров противника, захвачены 2 станковых и 7 ручных пулеметов, 2 рации, противотанковое орудие.

От Советского Информбюро

Вечернее сообщение 22 сентября

В течение 22 сентября наши войска вели ожесточенные бои с противником в районе **Сталинграда** и в районе **Моздока**. На других фронтах существенных изменений не произошло.

* За 21 сентября частями нашей авиации на различных участках фронта уничтожено или повреждено 5 немецких танков, 25 автомашин с войсками и грузами, подавлен огонь 8 артиллерийских батарей, рассеяно и частью уничтожено до батальона пехоты противника.

* В районе Сталинграда продолжались ожесточенные бои. На южной окраине города 2 полка пехоты противника перешли в наступление. Гвардейская минометная часть, где командиром гвардии майор тов. Никонов, дала по наступающим гитлеровцам несколько огневых залпов и уничтожила до батальона немецкой пехоты. Атака неприятеля была сорвана. На другом участке после ожесточенного боя противник занял две улицы. Наши подразделения истребили более 300 немецких солдат и офицеров, подбили 10 танков, уничтожили 9 автомашин, 3 орудия и 7 пулеметов.

Северо-западнее Сталинграда наши войска вели активные боевые действия и нанесли противнику большой урон. По неполным данным за 2 дня истреблено до 3.000 немецких солдат и офицеров, уничтожено 20 танков, 4 артиллерийских и 12 минометных батарей, 21 орудие, 8 минометов, 27 пулеметов, 45 автомашин с войсками и грузами. Только за один день сбито 12 немецких самолетов. Н-ская часть отбила атаку танков противника, уничтожив при этом 12 немецких танков. Артиллерийский дивизион под командованием тов. Гарбар уничтожил 6 танков и артиллерийскую батарею противника.

* В районе Моздока наши войска вели бои с танками и мотопехотой противника. Батарея под командованием тов. Кононенко, отражая атаку гитлеровцев, уничтожила 5 немецких танков. Бронебойщик т. Кисловский из противотанкового ружья подбил танк противника. В бою за одну высоту наши бойцы истребили до роты немецких автоматчиков.

* Юго-восточнее Новороссийска наши части отбивали атаки противника. На одном участке огнем нашей артиллерии уничтожено 4 орудия и подавлен огонь 3 минометных и 4 артиллерийских батарей неприятеля. Разведывательная группа краснофлотцев высадилась ночью с катеров в районе западнее Новороссийска. Сняв часовых, краснофлотцы окружили дома и уничтожили до 60 румынских солдат и 2 офицеров. Разведгруппа без потерь вернулась на свою базу. На переходе морем был потоплен мотобот противника.

* В районе Синявино гитлеровцы крупными силами перешли в атаку с целью вернуть потерянные позиции. К исходу дня атака немцев была отбита нашими частями с большими для противника потерями. Советские летчики и зенитчики сбили на этом участке фронта 10 немецких самолетов.

* Партизаны отряда, действующего в Витебской области, совершили внезапное нападение на немецкое подразделение. В завязавшейся схватке партизаны истребили 25 гитлеровцев и сожгли 2 грузовика. Захватив у противника автомашину, 4 пулемета, 38 винтовок и 5.000 патронов, партизаны скрылись.

* Крестьянин деревни Павлозо, Ленинградской области, Бережков П. В., пробравшийся через линию фронта в расположение наших частей, рассказал о тяжелой участи советских граждан в оккупированных фашистами районах.

«Немцы,—сообщил он,—как саранча, опустошили нашу деревню и оставили всех жителей раздетыми, разутыми и без куска хлеба. Зимой люди пухли и умирали голодной смертью. Весной немецкие власти всячески уговаривали крестьян засеять все поля. Они говорили, что после того, как крестьяне осенью сдадут незначительное количество хлеба для нужд германской армии, весь урожай останется в их полном распоряжении. Отдельные крестьяне поддались на эту удочку гитлеровцев и засеяли по нескольку гектаров земли. Остальные же колхозники засеяли лишь приусадебные участки. Когда хлеб созрел, немцы объявили весь урожай с крестьянских полей собственностью германской армии. Под страхом расстрела они обязали крестьян убрать, обмолотить и сдать весь хлеб, до последнего зернышка. Крестьяне нашей деревни наотрез отказались выполнить этот приказ. Тогда к нам приехал карательный отряд и учинил кровавую расправу. Фашистские изверги расстреляли колхозников Ручьева Федота, Кожемякина Петра, Багрова Ивана, Палову Анну, Кущаева Николая и других, разграбили и сожгли дотла всю деревню».

ОТКРОВЕННЫЕ ПРИЗНАНИЯ

ВОЛХОВСКИЙ ФРОНТ, 22 сентября (Спец. корр. ТАСС). Пленные немцы, захваченные на нашем участке фронта, откровенно рассказывают о зверствах и разбое гитлеровской грабьармии во временно оккупированных советских районах. Вот что сообщает Гейнц Олиас—ефрейтор из первой роты 83 полка 28 горно-егерьской стрелковой дивизии:

«На русском фронте я нахожусь целый год. Был в Смоленске, под Вязьмой, в Николаеве, на херсонщине и в других районах Украины, был также в Крыму. То, что я видел, трудно передать словами. Сильно разрушены Феодосия, Николаев, Херсон, Первомайск. На Украине большая часть земли не обрабатывается, так как у крестьян нет лошадей, семян, инвентаря. Хлеба в деревнях очень мало и много нищих. В городах живется еще хуже. Промышленные предприятия бездействуют, людям работать негде. Вообще Украина—край запустения и разрушения.

Обвинения солдат германской армии в издевательствах над мирными жителями правильны. Я читал ноту Молотова и считаю ее совершенно справедливой. Когда мы приехали в Николаев, то первым для нас зрелищем было 12 трупов, вздернутых на виселице. Среди них—3 женщины. Массовые расстрелы я лично видел в Симферополе, Херсоне, Первомайске, Константиновке. Но особенно, мне кажется, тяжела жизнь для молодых женщин и девушек. Сплошь и рядом немецкие солдаты их принуждают к сожительству. В городах Херсоне и Феодосии я видел дома терпимости, устроенные комендатурой для солдат. Посещение этих мест солдатами всячески поощряется. Когда наша часть прибыла в Феодосию, то в первую очередь офицеры сообщили солдатам об открытии публичного дома. Всюду, где я был, население к немецким солдатам относится враждебно. Бывало идешь и дрожишь от страха в ожидании удара из-за угла».

Таковы признания одного из тех, кто сам разрушал и насиловал.

В. Шилкин.

ИЗВЕРГИ

I. В БРЯНСКЕ, ПЕРЕД ЗДАНИЕМ ГЕСТАПО

Вот что рассказал мне венгерский военнопленный.

В Брянске из здания гестапо немецкие солдаты прикладами выгоняли небольшую группу людей. Люди русские. Женщин больше, чем мужчин. Руки у них связаны за спиной, одежда изорвана, лица в крови. Этих людей истязали фашисты.

Одну из женщин солдаты вели отдельно от других. Лицо ее тоже сплошь в крови, черты лица с трудом можно разобрать.

Солдаты вытолкали ее через ворота на улицу. Женщина с завязанными за спиной руками потеряла равновесие и упала. Тогда солдаты пинками заставили ее встать.

Она, шатаясь, встала, она с трудом держалась на ногах и, казалось, едва дышала от смертной муки.

К ней подошел высокий, плечистый обер-лейтенант штурмовик в парадной форме и что-то спросил у нее. Женщина стояла безмолвно. Офицер повторил вопрос. Женщина не ответила, подняла голову и посмотрела в упор в глаза офицеру.

Офицер отвел глаза, стал кричать. Он схватил женщину за волосы, рванул к себе, свалил с ног.

Она упала, сильно ударившись, и несколько секунд лежала на земле неподвижно, потом села на мостовой. Офицер оставил ее и подошел к небольшой группе русских. У них он тоже спросил что-то. И по движению их голов, и по тому, как пожимали плечами русские, можно было понять, каков ответ на его вопрос.

Офицер ходил взад, вперед. Он ждал чего-то, и каждый раз, когда он проходил мимо сидящей на земле женщины, он бил ее своим хлыстом. Слышно было, как хлыст рассекает кожу. Женщина сидела, свесив голову, опираясь руками о землю, и молчала—ни крик, ни стон не сорвались с ее губ.

На улицу прибыли два грузовика. Шоферы вытянулись перед офицером и выслушали его приказание. Потом одна из машин справа, другая слева подошли к сидящей на середине улицы женщине.

Она терялась между большими грузовиками. И солдаты ближе подогнали к машинам группу русских пленников. Фашисты хотели, чтобы они видели мучения своего товарища и устрашились.

Принесли веревки. Солдаты связали ноги и руки женщины и концы веревок привязали к осям задних колес автомобилей.

И одна из машин медленно, совсем медленно пришла в движение, и веревки медленно натягивались. Сначала женщина повалилась на землю, а потом ее подняло до уровня колес.

В этот момент офицер остановил машину. Натянутая веревка ослабла, хотя и не давала телу женщины опуститься на землю. Его мотало в разные стороны. А женщина молчала. Вынесла ли она глубокий обморок? Нет, по лицу ее пробегала судорога, и в глазах, широко открытых, неугасимо, казалось, горел огонь ненависти и презрения.

Кто эта женщина? Партизанка? Обыкновенная гражданка?—Советская женщина.

Обер-лейтенант штурмовик в парадной форме подошел к ней. Он снова спросил у нее что-то, два раза спросил. Женщина не отвечала. Взбешенный палач накинулся на свою жертву, хлыст свистел в воздухе, опускаясь на тело, на лицо женщины.

Наконец, офицер устал от истязаний, он закурил и все смотрел на свою жертву, на молчавшую советскую женщину.

Только тогда закричала она страшным, сердце потрясающим криком, когда грузовики по приказу офицера пришли в движение в разных направлениях и привязанные к их осям крепкие веревки вырвали обе руки женщины, и разорванное на две части тело ее упало на землю...

А обер-лейтенант в парадной форме подошел к окруженной солдатами небольшой группе людей с завязанными за спиной руками и продолжал их расспрашивать. По тому, как они отрицательно качали головой, можно было понять их ответ. И тогда снова приблизились два грузовика и шоферы предстали перед офицером и выслушали его приказание...

II. В ДЕРЕВНЕ БЛИЗ ХАРЬКОВА

И еще рассказал венгерский военнопленный. На одну из деревень около Харькова немцы наложили продовольственную контрибуцию. Ограбленное население голодало и не в состоянии было, да и не хотело, исполнить требование. Немцы взяли заложников, и так как мужчин в деревне уже не было, выбрали трех женщин—матерей красноармейцев. Отдали приказ повесить их.

Названия деревни пленный не помнил. Он сказал лишь, что деревня в две улицы, расположена вдоль речки, перед ее выбеленными домами растут акации.

Немецкие солдаты привязали веревки к одной из толстых ветвей акации, поставили под деревом стол и, почукая, толкая женщин, заставили их влезть на стол.

Это были пожилые женщины, почти старухи. Помогая друг другу, они влезли на стол. И пока палачи возились с веревками, женщины, осторожно двигаясь на маленьком пространстве стола, обнимали и целовали друг друга, а потом на прощание поклонились своим односельчанам, которых пригнали немецкие солдаты, чтобы заставить их быть свидетелями казни. И спокойно, подчиняясь неизбежной судьбе, стояли и ждали смерти три старых женщины, три матери бойцов Красной Армии.

Немецкий унтер толчком ноги выбил стол из-под ног казненных.

Трупы и на третий день все еще висели на цветущей акации перед выбеленным украинским домом. Ветер повернул тела замученных лицом на восток, откуда украинский народ ждет прихода советских бойцов—мстителей и освободителей.

Зольтан Вейнбергер.

(„Правда").

ЗАБЫТЫЕ РЕЗЕРВЫ

Ткацкая фабрика комбината им. Ленина с 14 сентября выполняет план. Ткачи преодолели длительное отставание и, как видно уже из опыта работы, прочно держат судьбу выполнения плана в своих руках.

Одним из основных условий, обеспечивающих в настоящий момент выполнение плана ткацкой фабрикой, является то, что ткачи увеличили число отработанных станко-часов за счет уплотнения труда наличного состава ткачей, за счет уменьшения простоя. Если в первой декаде сентября число отработанных станко-часов не превышало 6600, то во второй декаде отработанные станко-часы составляют уже 7300, дав рост на 10 проц.

Простои оборудования в конце первой декады достигали 18—21 проц., а во второй они не превышают 14 проц. Однако простои еще довольно высоки и превышают план почти вдвое.

Но особенно неудовлетворительно обстоит дело с производительностью оборудования. Выполнение плана по этому показателю составляет по сравнимому ассортименту всего 65 проц. Такая низкая производительность ткацкого станка требует серьезного внимания руководителей ткацкого цеха и комбината, ибо в результате недовыполнения плана по производительности станка число ткачей, выполняющих и перевыполняющих нормы выработки, еще очень мало. За вторую половину августа выполнивших нормы выработки ткачей насчитывалось всего 98 человек из 336. Средний процент выполнения норм у всех ткачей также низок—81,4 проц.

Эти факты указывают на большие резервы в области производительности труда и оборудования, имеющегося в ткачестве. Какие же причины столь резкого отставания производительности оборудования в ткачестве? На этот вопрос ответ находим в материалах проверки рабочих корпусов ткацкой фабрики методом станко-обходов. В 1 корпусе в смене мастера Гачина на личное дело ткачи расходуют на 4,8 проц. больше, чем это заложено по норме. 6,12 проц. тратится на ожидание помастера при мелком ремонте и наладке оборудования, 4,65 проц. на ожидание основы и на заправку их и прочие причины, неустановленные в нормах, составляют около 1,73 проц. В целом потери рабочего времени составляют около 17,3 проц.

Несколько лучше обстоит дело в корпусе № 2 в смене мастера Лукьянова, где потери выработки по этим причинам составляют около 7 проц., на ожидание основы и заправки их—2,85 проц., простой станков по личному делу ткача около 5 проц. и по прочим причинам—4,43 проц., а всего потери в выработке достигают 19,05 проц. В 4 корпусе (мастер Зыкова) потери по перечисленным выше причинам составляют 19,78 проц., а в смене мастера Павловой—11,7 проц.

Приведенные данные о потерях, различные между сменами и корпусами, показывают на то, что они могут быть снижены, если в этом вопросе руководство ткацкой фабрики займет подобающую ей роль и поставит задачу перед мастерами смен—ликвидировать в первую очередь уходы ткачей от станков по личному делу. А только это дает дополнительно по фабрике около 1000 метров ткани в смену.

Обращает на себя внимание простой по зарядке челнока, составляющий в общей цифре прочих простоев потерю в выработке до 1,5 проц., а в смене мастера Зимина (3 корпус)—2,41 проц., в то время, как в смене мастера Зыковой (4 корпус) он равен всего лишь 0,63 проц. Это еще раз показывает, что его можно довести до минимума и совершенно изжить.

Недопустимым простоем является выявленный в 4 корпусе простой по уходу за челноком, составивший 0,31 проц. Ведь на это имеется специально штат рабочих по доставке утка.

Приведенные данные о потерях показывают, какие причины тормозят выполнение плана ткачей. Ликвидация их зависит от энергичной работы мастерского и помастерского состава, от их внимательного отношения к нуждам производства со стороны рядовых рабочих. Нужно понять, что от этого уменьшается число выполняющих нормы выработки. Так, за первую половину сентября число выполняющих нормы уменьшилось более, чем вдвое и составляет всего 43 человека.

Отрадно лишь то, что среди выполняющих есть новые ткачихи, бывшие ранее в группе невыполняющих. Это ткачихи Е. С. Платонова, Е. А. Кропотова и другие. Но таких, к сожалению, крайне мало и в основном все выполняющие нормы выработки это ткачихи с большим стажем, работающие на высоком уплотнении. Получается это потому, что мастера и помастера все внимание уделяют в основном передовикам производства, мало уделяя внимания средним рабочим, не подтягивая их до уровня лучших—передовых ткачей. Это основная ошибка руководства ткацкого производства. Необходимо немедленно перестроить работу, широко развернув производственный инструктаж средних рабочих, дав им полную возможность достичь выполнения и перевыполнения норм и тем самым обеспечить еще больший рост выполнения плана ткацкой фабрикой.

П. Саурников.
Начальник отдела организации труда.

Стахановка - ватерщица фабрики „Искра Октября" Е. И. Широкова, работает на четырех сторонках и перевыполняет нормы выработки на 30—40 проц.

Фото И. Иванова.

КОСТРОМИЧИ НА ВОСКРЕСНИКЕ

Выполняя приказ товарища Сталина—сделать все возможное для того, чтобы фронт и труженики тыла были обеспечены всеми необходимыми сельскохозяйственными продуктами, колхозники немало потрудились, вырастив богатый урожай зерновых, овощей и картофеля. Сейчас в колхозах в полном разгаре уборка. Для того, чтобы на полях не осталось ничего, по решению обкома ВКП(б) и облисполкома 20 сентября проводился второй массовый воскресник по уборке картофеля.

Трудящиеся нашего города, узнав об этом решении, горячо откликнулись на проводимое мероприятие, направленное на форсирование уборочных работ. С раннего утра по улицам потянулись группы рабочих, служащих и учащихся. Только по Ленинскому и Свердловскому районам в копке картофеля в колхозах Давыдовского, Сущевского и Минского сельсоветов приняли участие около 600 чел., не считая рабочих крупных предприятий.

Отличные образцы работы показала группа сотрудников свердловского райкомхоза в количестве 38 чел. Они в колхозе «Победа» Минского сельсовета вырыли в день более 2 га картофеля. Более 60 мешков картофеля накопали 14 работников детяслей № 12. Колхозники были довольны помощью горожан.

Необходимо отметить, что большинство организаций к устройству воскресника отнеслись с высокой ответственностью. Так, например, от коллектива райпромкомбината вместо 20 чел. работало 27. Однако, есть и такие предприятия, от которых на воскресник не вышло ни одного человека. Так получилось по комбинату им. Ленина, где из 300 чел. не вышло в колхозы ни одного.

ВЫСТУПЛЕНИЯ В США ЗА НАСТУПАТЕЛЬНЫЕ ОПЕРАЦИИ НА ЗАПАДЕ ЕВРОПЫ

НЬЮ-ЙОРК, 21 сентября (ТАСС). В Нью-Йорке состоялся созванный профсоюзными организациями массовый митинг в честь советских делегатов на международном съезде студентов в Вашингтоне тт. Красавченко, Павличенко и Пчелинцева. На митинге присутствовало 6 тысяч человек.

В единогласно принятой участниками митинга резолюции выражаются „тревога и беспокойство по поводу того, что в то время как почти вся мощь вооруженных сил держав оси уже свыше года сконцентрирована в Европе против доблестной Красной Армии, советских народов США и Англии до сих пор не воспользовались многочисленными благоприятными возможностями для открытия второго фронта, который является путем к уничтожению Гитлера и всей фашистской оси". Участники митинга обязались приложить все усилия, чтобы помочь президенту Рузвельту „возможно скорее реализовать достигнутую между США, СССР и Англией договоренность об открытии второго фронта".

По инициативе комитета по оказанию помощи Советскому Союзу в войне в Нью-Йорке было устроено собрание в честь трех советских моряков—Героев Советского Союза тт. Афанасьева, Петровского и Оксенока, членов команды награжденного орденом Ленина советского теплохода. На собрании присутствовало 1.400 человек. Выступления ораторов о необходимости немедленного открытия второго фронта в Западной Европе встречались бурными, продолжительными аплодисментами.

ПОЛОЖЕНИЕ В ИНДИИ

ЛОНДОН, 22 сентября (ТАСС). По сообщению агентства Рейтер около 100 вооруженных ножами и винтовками индусов напали в Куласакса-Рапатнаме на соляную фабрику, где убили помощника инспектора фабрики. В районе Шахабада толпа освободила троих арестованных полицейскими индусов. Сегодня утром в деловом центре Бомбея, у здания хлопковой биржи, взорвалась бомба. Ранено 5 человек.

НЬЮ-ЙОРК, 21 сентября (ТАСС). Агентство Ассошиэйтед Пресс передает, что в Хайдерабаде приговорены к смерти 4 человека и 12 арестованы в связи с крушением поезда на участке между Карачи и Лахором.

РАСШИРЕНИЕ АМЕРИКАНСКОГО ЧЕРНОГО СПИСКА

НЬЮ-ЙОРК, 22 сентября (ТАСС). Как передает агентство Юнайтед Пресс, государственный департамент США включил 864 фирмы и частных лица в черный список фирм, помогающих державам оси. Среди этих фирм—227 латино-американских и 137 фирм нейтральных европейских стран.

ПОПЫТКА МЯТЕЖА СРЕДИ ГЕРМАНСКИХ СОЛДАТ

ЛОНДОН, 22 сентября (ТАСС). По сообщению газеты „Ивниг стандард" в концентрационный лагерь Киркенес (Норвегия) на-днях прибыли под усиленной охраной около 400 австрийских солдат. Они были арестованы вместе с несколькими немецкими солдатами за попытку поднять мятеж на финском фронте. Каждый десятый „мятежник" расстрелян, остальные направлены на каторжные работы.

Участились также случаи самоубийства среди находящихся в армии солдат и офицеров. Один прибывший в Нарвик из отпуска офицер рассказал своим товарищам о положении в Германии и затем застрелился. В Киркенесе эсэсовец Шмидт застрелил своего товарища и затем застрелился сам.

АНТИФАШИСТСКИЙ МИТИНГ В АРГЕНТИНЕ

НЬЮ-ЙОРК, 22 сентября (ТАСС). Как передает агентство Ассошиэйтед Пресс, на крупнейшем аргентинском стадионе в Буэнос Айресе состоялся митинг для выражения солидарности с Бразилией в связи с ее вступлением в войну против Германии и Италии. На митинге присутствовало 30 тысяч человек. Участники митинга послали президенту Бразилии приветственную телеграмму, в которой выражается „солидарность аргентинского народа с Бразилией против нападения германского фашизма".

ВОЕННО-МОРСКОЕ СТРОИТЕЛЬСТВО В АНГЛИИ

ЛОНДОН, 22 сентября (ТАСС). Как сообщает агентство Рейтер, Англия полностью возместила все свои потери в военных кораблях. С начала войны английский флот потерял 4 линкора, 1 линейный крейсер, 5 авианосцев, 24 крейсера, от 80 до 90 эсминцев и 38 подводных лодок.

В строй вступили 2 новых линкора класса „Король Георг V" по 35 тысяч тонн водоизмещения каждый. Полагают, что закончено также строительство 4 авианосцев класса „Илластриос" и 5 крейсеров. Последние были заложены уже во время войны в дополнение к 17 крейсерам, начатым строительством еще в начале 1939 года.

По предположению газеты „Дейли геральд" Англия имеет сейчас около 200 новых эсминцев. Считают, что за время войны выстроено и вступило в строй также около 200 корветов.

Иностранная хроника

— Командующий германской оккупационной армией во Франции Штюльпнагель приказал арестовать в отместку за покушение на двух германских полицейских еще 120 заложников.

— По сообщениям печати численность американской армии превышает в настоящее время 4 миллиона человек.

— В Валенсии (Испания) был взорван недавно склад с боеприпасами. При взрыве погибло 4 и было ранено 7 человек.

— На тихоокеанском побережье Канады построен новый авиационный завод, который начнет вскоре серийный выпуск самолетов.

— За время войны державы оси потопили 17 бразильских пароходов.

— В одном из норвежских концлагерей погибло от голода 100 югославских военнопленных.

— Ввиду острой нехватки алюминия в Германии издан приказ о конфискации всех алюминиевых изделий. Утайка их приравнивается к государственному преступлению. По сообщению печати немцы предложили провести такое же мероприятие и всем своим „союзникам".

— В Англии выпущен новый тип истребителя „Спитфайр" марки ВС. Он вооружен четырьмя двадцатимиллиметровыми пушками, что делает его вооружение сильнее, чем у германского истребителя „Фокке-Вульф-190". Как полагают, новый истребитель может развивать скорость около 640 километров в час.

(ТАСС).

При редакции „Северная правда" организована **литературная консультация** (стихи и проза). Консультацию ведет **писатель В. А. Лебедев.**

Консультации проводятся **по вторникам и пятницам** с 8 до 9 час. вечера, **в воскресенье** — с 12 до 2 час. дня.

ГОСУДАРСТВЕННЫЙ ЗАЕМ ТРЕТЬЕЙ ПЯТИЛЕТКИ

(выпуск третьего года)

Таблица 7-го тиража выигрышей, состоявшегося 5 сентября 1942 года в г. Москве

№№ серий	№№ облигаций	Размер выигрыша в рублях	№№ серий	№№ облигаций	Размер выигрыша в рублях
80366	1—50	150	89885	1—50	150
80387	22*)	500	90207	1—50	150
80531	27*)	500	90247	1—50	150
80588	1—50	150	90274	1—50	150
80615	1—50	150	90297	1—50	150
80646	1—50	150	90306	1—50	150
80664	1—50	150	90313	36*)	500
80793	44*)	500	90374	1—50	200
80666	1—50	150	90379	1—50	150
81077	45*)	500	90394	1—50	150
81094	1—50	150	90435	01*)	500
81167	1—50	150	90522	1—50	150
81184	21*)	1.000	90527	46*)	500
81359	1—50	150	90643	1—50	200
81407	1—50	150	90650	1—50	150
81626	1—50	150	90665	1—50	150
81635	35*)	500	90839	1—50	150
81681	1—50	150	91009	1—50	150
81781	1—50	150	91330	1—50	150
81786	1—50	150	91442	1—50	150
81861	1—50	150	91462	1—50	150
81922	13*)	500	91467	1—50	150
82059	1—50	150	91775	1—50	150
82192	1—50	200	91795	26*)	500
82373	1—50	150	91806	1—50	150
82404	33*)	500	91860	1—50	150
82486	1—50	200	91894	1—50	150
82495	1—50	150	91904	1—50	150
82537	1—50	150	92054	1—50	150
82548	1—50	150	92129	1—50	150
82596	10*)	500	92144	13*)	500
82629	1—50	150	92319	1—50	150
82639	1—50	200	92349	1—50	150
82685	1—50	200	92386	1—50	150
82814	1—50	150	92628	1—50	150
82834	1—50	150	92630	1—50	200
82845	1—50	150	92743	1—50	150
82870	1—50	150	92778	1—50	150
82942	1—50	150	92946	1—50	200
83063	1—50	150	93064	1—50	150
83069	1—50	150	93115	1—50	150
83279	1—50	150	93243	1—50	150
83316	05*)	500	93322	1—50	150
83653	1—50	150	93345	1—50	150
83665	25*)	500	93394	28*)	500
83729	1—50	150	93402	1—50	150
83735	18*)	500	93512	1—50	200
83963	1—50	150	93667	1—50	150
83969	1—50	150	94055	37*)	500
83993	1—50	150	94113	1—50	150
84023	1—50	150	94144	1—50	200
84095	1—50	150	94145	1—50	150
84191	22*)	500	94242	1—50	200
84209	37*)	1.000	94268	1—50	150
84326	1—50	150	94326	1—50	150
84357	1—50	150	94347	1—50	150
84363	16*)	500	94377	01*)	500
84596	1—50	150	94523	1—50	150
84833	1—50	150	94577	1—50	150
84897	1—50	150	94595	18*)	500
84922	1—50	150	94642	1—50	150
84927	1—50	150	94743	13*)	500
84975	18*)	3.000	94891	05*)	500
85048	11*)	500	95314	1—50	150
85088	1—50	150	95368	1—50	150
85148	1—50	150	95643	1—50	150
85292	1—50	150	95703	10*)	500
85364	1—50	150	95810	1—50	200
85409	05*)	500	95848	1—50	150
85807	46*)	500	95916	1—50	200
85947	1—50	150	95938	15*)	500
85954	1—50	150	95970	1—50	150
86265	1—50	150	95972	1—50	150
86321	17*)	500	95987	1—50	150
86414	1—50	150	96299	1—50	150
86608	1—50	150	96314	1—50	150
86724	22*)	500	96467	45*)	500
86769	1—50	150	96524	1—50	150
86796	48*)	500	96661	1—50	150
86984	1—50	150	96662	1—50	150
87100	1—50	150	96838	1—50	150
87103	1—50	150	96904	21*)	500
87132	1—50	150	96995	1—50	150
87140	1—50	150	97031	1—50	150
87207	19*)	500	97215	20*)	500
87220	31*)	500	97441	1—50	150
87271	1—50	150	97452	1—50	150
87305	1—50	150	97516	1—50	150
87318	1—50	200	97546	1—50	150
87334	1—50	150	97585	46*)	1.000
87423	26*)	500	97721	1—50	150
87431	1—50	150	97786	1—50	150
87574	06*)	1.000	97897	1—50	150
87829	1—50	150	97999	1—50	150
87856	1—50	150	98039	07*)	500
87928	37*)	500	98118	1—50	150
88000	1—50	150	98243	1—50	150
88017	05*)	500	98296	21*)	500
88044	1—50	150	98512	1—50	150
88192	16*)	500	98561	1—50	200
88219	1—50	200	98984	1—50	150
88277	1—50	150	98985	25*)	500
88362	1—50	150	99047	1—50	150
88444	1—50	150	99137	1—50	150
88605	1—50	150	99140	04*)	500
88607	07*)	500	99238	1—50	150
88644	1—50	150	99288	21*)	1.000
88876	1—50	150	99337	1—50	150
88928	1—50	150	99343	1—50	150
88954	1—50	150	99345	50*)	500
89052	1—50	200	99498	1—50	200
89153	1—50	150	99600	1—50	150
89263	1—50	150	99678	1—50	150
89400	35*)	500	99711	1—50	150
89443	1—50	150	99790	1—50	150
89464	1—50	150	99834	1—50	150
89491	1—50	200	99849	1—50	150
89706	1—50	150	99913	1—50	150
89825	1—50	200	99924	07*)	500
89847	08*)	500	99991	1—50	150

*) На остальные 49 номеров облигаций этой серии выпали выигрыши по 150 рублей.

Редактор Н. КАЗАКОВ.

ШИРЕ ПОМОЩЬ КОЛХОЗНОЙ ДЕРЕВНЕ

Уборка урожая в цикле сельскохозяйственных работ является самым серьезным, напряженным и ответственным периодом. Особенно напряженное состояние в уборке урожая вызвано военной обстановкой, хотя бы потому, что рабочей силы и тягла в колхозах стало намного меньше.

Учитывая, что «уборка дело сезонное и она не любит ждать» надо в очень короткий промежуток времени убрать большие площади самых разнообразных культур. В частности, колхозы Костромского района должны до 1 октября убрать 6737 га картофеля, 1240 га овощей и в то же время производить обмолот зерновых культур, подъем тресты и сдачу продукции государству. Вполне естественно, что многие колхозы испытывают большой недостаток в рабочей силе, а также и в тягле.

В целях оказания помощи колхозам в успешном проведении сельскохозяйственных работ в наиболее напряженные периоды СНК СССР и ЦК ВКП(б) разрешили привлекать в порядке мобилизации на работы в колхозах рабочих, служащих и учащихся городов и сельской местности. На этом основании известная часть трудоспособного населения города направляется в колхозы на уборку картофеля, представляющую основной, центральный и решающий участок работы в настоящий момент. Рабочая сила из города в большом количестве будет направляться в колхозы до полного окончания всех уборочных работ.

В связи с этим встает практический вопрос о необходимости правильного и высокопроизводительного использования направляемой в колхозы дополнительной рабочей силы. Чтобы удовлетворительно разрешить этот вопрос, чтобы люди действительно оказали производственный эффект и принесли известную пользу, необходимо учесть и выполнить ряд организационных мероприятий.

В целях обеспечения контроля за деятельностью каждого работника и осуществления индивидуального учета труда рабочую силу надо группировать в небольшие бригады по 15—20 человек. Группировать людей целесообразно по месту основной работы. Такой принцип даст возможность легче контролировать работу отдельных товарищей со стороны администрации. Во главе каждой бригады следует ставить старшего или бригадира из числа ответственных руководителей учреждения и желательно знающего сельскохозяйственное производство.

Надо умело расставить рабочую силу и правильно организовать труд. Мы считаем наиболее целесообразным такой порядок работы на уборке картофеля: при ручной копке всю рабочую силу бригады распределить на мелкие группы по 3 человека в звено и организовать работу их так, чтобы один человек выкапывал, а двое за ним подбирали картофель; при подпахивании плугом вводить индивидуальную сдельщину, т. е. каждый подпахальщик картофеля должен работать самостоятельно. В том и другом случае надо установить персональные задания и показать, кто и где будет работать, сколько должен сделать каждый за день и за определенное время. В первом случае боровки картофеля отводятся звену, т. е. на 3 человека, во втором—каждому работнику. Индивидуальная сдельщина обеспечивает высокую производительность труда, дает хороший заработок, тем самым создает заинтересованность и ответственность в работе и в конечном итоге ускоряет срок уборки.

Требуется сознательное, честное отношение к работе каждого товарища. Необходимо понять, что направление в колхозы рабочей силы городов дорого обходится государству, хотя бы потому, что за служащими сохраняется 50 проц. зарплаты. Поэтому несерьезное отношение является преступлением перед государством, перед родиной.

Однако некоторая часть городских товарищей, мобилизованных в колхозы, допускает не советское, антигосударственное отношение к выполнению возложенных на них заданий. Работники мясокомбината в количестве 10 чел., направленные на работы 20 сентября в колхоз «За социализм», вместо того, чтобы явиться накануне или рано утром изволили прибыть только в 12 час. дня и, буквально ничего не сделав, повернули обратно.

Или еще случай. Солидная по численности (100 человек), но слабая по сознательности группа из ФЗО пришла в колхоз им. Сталина Обломихинского сельсовета в 11 час. и сразу же стала требовать, чтобы их накормили. В результате 100 человек весь день проболтались и почти ничего не сделали, никакой пользы колхозу не принесли.

Надо сказать, что имеются случаи неправильного, недружелюбного отношения к городскому населению и со стороны отдельных отсталых колхозников. Вместо создания необходимых условий для работы прибывшей группе из города колхозники сельхозартели им. Калинина Минского сельсовета допустили нетактичное, плохое отношение к людям. Бесспорно, что в такой недружелюбной обстановке нельзя плодотворно работать. Поэтому одинаково вредно отражается на работе и плохое отношение городских товарищей и плохое отношение колхозников. Такого положения больше не должно быть.

Указанные позорные факты имеют, правда, редкое исключение. В подавляющем большинстве случаев рабочие и служащие в колхозах работают неплохо, старательно, добросовестно. Хорошо работает в колхозе «За социализм» и заслуживает одобрения школа № 24 в составе 11 чел. То же самое надо сказать о коллективе детских яслей. Группа в 73 чел. работает в колхозах Сущевского сельсовета старательно, выполняя установленные нормы выработки.

Надо обеспечить нормальные производственные взаимоотношения между поступающей из города рабочей силой и колхозниками. Здесь прежде всего требуется правильно решить вопрос об оплате труда, решить по закону, не допуская отсебятины и тем более рваческих тенденций.

В постановлении СНК СССР и ЦК ВКП(б) ясно сказано, что: 1) оплата труда в колхозах мобилизованных на сельскохозяйственные работы производится наравне с колхозниками по нормам выработки и расценки в трудоднях, 2) колхозы обязаны обеспечивать прибывших к ним на работы квартирой и общественным питанием, при чем все продукты отпускаются в порядке продажи, а хлеб подлежит удержанию при расчете.

Никаких дополнительных вознаграждений производить не допускается. Исполком облсовета и обком ВКП(б) своим постановлением от 14 сентября с. г. «Об уборке урожая картофеля и овощей» запрещают применение поощрительных мер в виде десятого мешка и т. д.

При нормальном взаимоотношении, при правильной организации труда и сознательном отношении к делу организация помощи колхозам со стороны городского населения будет высокоэффективной, поможет колхозам успешно справиться с одной из сложных задач—во-время и без потерь убрать богатый урожай. А это обстоятельство позволит колхозам дать стране и фронту больше продукции и поможет нашей Красной Армии ускорить победу над врагом.

М. Гурусов.
Главный агроном костромского райзо.

ГОРТЕАТР
24 сентября
Свадебное путешествие
25 сентября
ТРАКТИРЩИЦА

Кино театр «ХУДОЖЕСТВЕННЫЙ»
МАСКАРАД

Кино театр «ХРОНИКИ»
Ул. Свердлова, дом № 19.
1. ДЖУЛЬБАРС
2. Спец. выпуск — Приезд премьер-министра Великобритании г-на Черчилля в Москву

Кино-театр «МАЛЫЙ»
Киносборник № 8

ПРИГОРОДНОМУ ХОЗЯЙСТВУ
фабрики им. Молотова
ТРЕБУЮТСЯ
рабочие мужчины и женщины. Питанием будут обеспечены на месте. Обращаться в отдел кадров фабрики.

ЛЕНИНСКОМУ
РАЙПРОМКОМБИНАТУ
ТРЕБУЮТСЯ:
специалист по деревообработке и ученики столяры от 14 лет и выше.
Обращаться: Мучные ряды № 16.

АДРЕС РЕДАКЦИИ: Кострома, Ярославской области ул. Симановского, 10. ТЕЛЕФОНЫ ОТДЕЛОВ РЕДАКЦИИ: Отв. редактора и зам. редактора 5-27, партийный отдел 7-36, экономический отдел 6-44, отдел рабселькоровских писем 2-13, секретариат 6-44, контора 2-13.

АК 10983

Кострома, Гостипография имени Максима Горького. Молочная гора, д. № 3.