ПРОЛЕТАРИИ ВСЕХ СТРАН, СОЕДИНЯЙТЕСЬ!

СЕВЕРНАЯ ПРАВДА

Орган Костромского горкома ВКП(б) и городского Совета депутатов трудящихся

№ 224 (7009)
ВТОРНИК
22
СЕНТЯБРЯ
1942 г.

ЦЕНА № 15 КОП.

Рабочие и работницы! Включайтесь в предоктябрьское социалистическое соревнование. Ознаменуем двадцать пятую годовщину Великой Октябрьской социалистической революции новыми производственными победами!

Своевременно провести заготовку картофеля и овощей

В своей исторической речи на заседании московского совета депутатов трудящихся 6 ноября 1941 года товарищ Сталин указывал: «...чтобы наши колхозники, мужчина и женщины, работали на своих полях, не покладая рук, и давали бы фронту и стране все больше и больше хлеба, мяса, сырья для промышленности». Призыв вождя дошел до сердца каждого колхозника и колхозницы. Вторая военная осень ярко свидетельствует, что колхозное крестьянство с честью выполняет указание товарища Сталина. Урожай в этом году колхозы снимают исключительно хороший. Страна и Красная Армия получат вдоволь хлеб, картофель, овощи и другие сельскохозяйственные продукты.

Картофеля и овощей в этом году мы имеем возможность заготовить столько, чтобы полностью обеспечить нужды родины. Все вышесказанное безусловно относится и к нашему городу. План заготовки картофеля и овощей для города рассчитан на полное удовлетворение трудящихся. Только одного картофеля городские организации заготовляют свыше 12 тысяч тонн.

Но плановые предположения могут остаться невыполненными, если люди не сделают решительные шаги, чтобы намеченные цифры превратились в реальные дела.

Сейчас в разгаре уборка картофеля и овощей. В связи с этим перед городскими организациями во всей остроте встает вопрос о форсировании заготовок этих продуктов питания и закладки их на зиму. Об этом обязывает торгующие и заготовительные организации и решения пленума горкома партии от 20 августа с. г.

Однако, несмотря на всю важность этого вопроса, заготовка и закладка овощей пока что идет очень медленно. На 15 сентября из 12 тысяч тонн картофеля было заготовлено 584 тонны, что составляет 4,9 проц. плана. Такое же примерно положение с заготовками и других продуктов—капусты заготовлено 9,3 проц. к плану, огурцов и помидор—10,8 проц., корнеплодов—3,4 проц.

Цифры говорят сами за себя. Руководители торгующих организаций, Орсов и треста общественного питания с самых первых дней не почувствовали всей ответственности за своевременное выполнение этой важнейшей военной хозяйственной задачи. Ничем иным как беззаботностью нельзя объяснить тот факт, когда уполномоченный транспортконтроля т. Бупров за 15 дней сентября не удосужился заготовить ни одного килограмма овощей и картофеля. Не проявляют большевистской тревоги за судьбу заготовок руководители Орсов комбината имени Ленина, системы инженера Зворыкина, завода имени Красина и др. организаций. Город должен по госзакупкам получить 6 тысяч тонн картофеля, а заключено договоров с колхозами на 2457 тонн.

Слабо поступает картофель и овощи и по государственным поставкам. Из 2500 тонн картофеля по госпоставкам получено всего 25 тонн.

Торгующие организации неудовлетворительно решают и вопрос закладки на зиму овощей. Например, картофеля заложено только 70 тонн, капусты—30 тонн.

Бюро городского комитета партии на днях, обсудив этот вопрос, потребовало от руководителей Орсов и торгующих организаций немедленно исправить существующее положение с заготовкой и закладкой овощей. Труженики тыла должны быть во что бы то ни стало обеспечены продуктами питания. Для этого имеются все возможности. Руководители торгующих организаций обязаны не теряя ни одного дня мобилизовать весь свой аппарат на быстрейшее проведение заготовок овощей и картофеля и закладки их на зимнее хранение. Бюро городского комитета указало руководителям Орсов и торгов, что они несут личную ответственность за обеспечение выполнения плана заготовок овощей и картофеля.

Время для исправления положения с заготовкой сельскохозяйственных продуктов еще не упущено. Есть полная возможность при большевистской развернутости не только выполнить намеченные планы, но и заготовить картофеля и овощей значительно больше. Эти возможности должны быть максимально использованы.

Забота о снабжении тружеников тыла, обеспечивающих нужды фронта—дело первостепенной важности. Для того, чтобы успешно выполнить план заготовки и закладки овощей, следует не пожалеть сил, работать так, как этого требует военная обстановка.

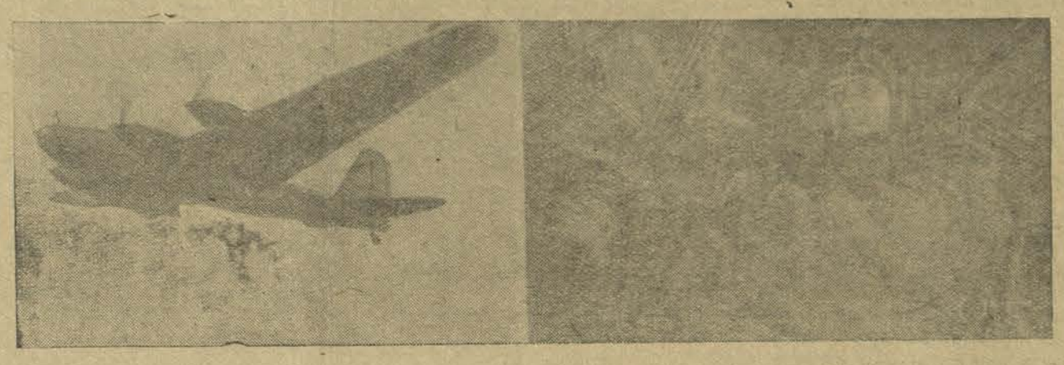

На снимке: Герой Советского Союза майор Э. Пусэп ведет свой самолет на бомбежку городов Германии, (слева) самолет в полете.

(Фотохроника ТАСС).

В районе Воронежа

ДЕЙСТВУЮЩАЯ АРМИЯ, 20 сентября (Спец. корр. ТАСС). Борьба в районе Воронежа попрежнему носит ожесточенный характер. Советские войска отбивают многократные контратаки немецкой пехоты, танков, стойко выдерживают массированные налеты вражеской авиации.

Для того, чтобы укрепить слабые места своей обороны, немцы подтягивают артиллерию, применяют шестиствольные минометы. Вчера советские части отразили 10 контратак немцев.

Севернее Воронежа на западном берегу Дона гитлеровцы предприняли 6 контратак. Немецкая пехота поддерживалась танками, авиацией и сильным огнем артиллерии и минометов. Бойцы Н-ской части успешно отразили сильный натиск немцев. Враг потерял до 300 солдат и офицеров, 5 танков и много другого вооружения.

Когда противник был обескровлен, красноармейцы атаковали фашистов, ворвались на окраину населенного пункта и вступили в рукопашный бой. На соседнем участке наши бойцы захватили трофеи: 4 станковых и 8 ручных пулеметов, радиостанцию, много автоматов, винтовок и боеприпасов.

Сильные бои развернулись вчера южнее Воронежа. Вражеская пехота и танки предприняли ряд контратак. В ходе боев гитлеровцы понесли ощутимые потери и вынуждены вводить в бой саперов, связистов и солдат других специальных служб. На одном из участков южнее Воронежа вчера одна наша часть подбила 4 немецких танка и уничтожила свыше 400 гитлеровцев.

Успешно действует советская авиация. В течение вчерашней ночи летчики взорвали 4 вражеских склада с боеприпасами, подавили огонь двух минометных батарей, одной артиллерийской батареи и уничтожили прожекторную установку.

Г. Крылов.

Упорные бои за Сталинград

ДЕЙСТВУЮЩАЯ АРМИЯ, 19 сентября (Спец. корр. ТАСС). Бои в районе Сталинграда с численно превосходящим противником принимают все более ожесточенный, кровопролитный характер. Борьба идет за каждый дом, за каждое строение. Защитники Сталинграда, презирая смерть, несмотря на яростные удары немцев, стойко и самоотверженно обороняют город. Наши части, непрерывно контратакуя врага, причиняют ему жестокие потери. В самой трудной, самой острой обстановке советские войска стараются захватить инициативу боя в свои руки.

Н-ская гвардейская минометная часть в яростных схватках с врагом истребила свыше 1.000 фашистских солдат и офицеров. Более полутора десятков танков сожгли и подбили за один день танкисты, которыми командует тов. Бубнов. Танкисты этого подразделения выиграли сражение за важную высоту на подступах к городу, захваченную было немцами.

На батарею старшего лейтенанта Спирина немцы предприняли танковую атаку. За бронированными машинами шла пехота. С воздуха атакующих поддерживала авиация. Несмотря на комбинированный удар, враг не продвинулся здесь ни на шаг. Артиллеристы в упор расстреляли два вражеских танка и истребили до 100 гитлеровцев. На другом участке отличились в бою пулеметчики Самошенко и Рекунов. Первый из них сразил из станкового пулемета 50 гитлеровцев, второй—30.

Обстановка в районе Сталинграда продолжает оставаться крайне напряженной. Бои продолжаются.

ОТ СОВЕТСКОГО ИНФОРМБЮРО

ВЕЧЕРНЕЕ СООБЩЕНИЕ 19 СЕНТЯБРЯ

В течение 19 сентября наши войска вели ожесточенные бои с противником в районе **Сталинграда** и в районе **Моздок**.

В боях в районе Моздок убит командующий немецкой первой танковой армией генерал-полковник фон-Клейст.

На других фронтах существенных изменений не произошло.

* За 18 сентября частями нашей авиации на различных участках фронта уничтожено или повреждено 12 немецких танков и бронемашин, 70 автомашин с войсками и грузами, подавлен огонь 10 батарей полевой и зенитной артиллерии, рассеяно и частью уничтожено до батальона пехоты противника.

* В районе Сталинграда продолжались ожесточенные бои. Наши части предприняли ряд контратак, в результате которых очистили от гитлеровцев несколько улиц. На одном участке окружена и полностью истреблена рота немецких автоматчиков. Противник пытался оказать помощь окруженной роте и бросил в бой 20 танков. Наши бойцы огнем из противотанковых ружей, гранатами и бутылками с зажигательной смесью подбили и сожгли 8 немецких танков.

* В районе Моздок отбит ряд контратак противника. Наши бойцы захватили 3 немецких танка и сразу же использовали их в борьбе против гитлеровцев. Восточнее Моздок Н-ская часть уничтожила до двух рот немецкой пехоты. Артиллеристы этой же части, совместно с бронебойщиками, сожгли и подбили 5 танков противника.

* На одном из участков в районе Воронежа два полка пехоты противника при поддержке танков в течение дня 8 раз атаковали наши позиции. Бойцы Н-ской части отбили все атаки гитлеровцев. Уничтожено до двух батальонов пехоты и 10 танков противника.

* На Ленинградском фронте действиями наших разведывательных групп, снайперов и артиллерийским огнем за три дня уничтожено до 400 солдат и офицеров противника. Летчики и зенитчики Ленинградского фронта, отражая налеты вражеской авиации, сбили 10 и подбили 8 немецких самолетов.

Снайперы одного из подразделений, где командиром тов. Трухан, за 20 дней уничтожили 318 гитлеровцев. Снайпер т. Фролов истребил 43 гитлеровца, т. Коновалов—38, т. Васильев—36 немцев.

* В начале сентября группа партизан организовала на железнодорожном участке Псков-Луга крушение немецкого эшелона, следовавшего к фронту. Разбито 12 платформ с танками и 16 вагонов. На другом участке этой дороги партизаны пустили под откос воинский эшелон. В результате крушения насчитывается много убитых и раненых немецких оккупантов.

* Добровольно перешедший на сторону Красной Армии немецкий унтер-офицер Август Д. рассказал: «Когда-то Геринг говорил, что ни один самолет противника никогда не достигнет Германии. Геринг уверял, что на Германию не будет сброшено ни одной бомбы. Простаки и глупцы верили ему. Однако все это оказалось бахвальством, обманом. Сейчас Германия больше, чем какая-либо другая страна в мире, подвергается налетам авиации. В связи с этим растет недовольство войной и гитлеровским режимом. Я разговаривал с беженцами из Бремена, Кельна, Кенигсберга и других городов. Они сообщили, что целые кварталы этих городов превращены в развалины. На уцелевших стенах разрушенных предприятий и домов часто появляются надписи: «Благодарите фюрера. Это он сделал».

* Ниже публикуется акт о злодеяниях немецко-румынских оккупантов, совершенных ими в деревне Кызбурун, Кабардино - Балкарской АССР.

«Мы, нижеподписавшиеся, составили настоящий акт о нижеследующем: На другой день после того, как Красная Армия изгнала немецко-румынских захватчиков из села Кызбурун, Кабардино - Балкарской АССР, мы обошли селение, заходили во все дома, беседовали с крестьянами. Смерть и запустение принесли гитлеровцы горцам. За короткий срок немецко-румынские мерзавцы опустошили и разрушили некогда цветущее кабардинское селение Кызбурун. Немцы и румыны угнали скот горцев, разграбили их имущество. Бандиты забирали все: одежду, обувь, ковры, подушки, одеяла, посуду. Во всем селении нет ни одного неразграбленного дома. Все, что гитлеровские бандиты не могли унести с собой, они уничтожили и сожгли. Грабежи сопровождались убийствами мирных граждан, насилием над женщинами и девушками. Гитлеровцы обстреляли из автоматов дом жены красноармейца Гись Моловой и тяжело ранили Молову, а ее десятилетнего сына убили. Немецко-румынские людоеды замучили и расстреляли больше 50 мирных жителей деревни. Среди жертв гитлеровских убийц—старик Сату Куршев, 12-летний Зарамук Саблиров и другие. Жену красноармейца Мухяжиру А. изнасиловали два немецких ефрейтора. Группа пьяных солдат ворвалась в дом колхозницы Б. и изнасиловала ее. Отступая под ударами Красной Армии, гитлеровцы угнали с собой 11 семей колхозников и много девушек и женщин, не успевших скрыться в горах.

Такова горькая правда о кошмарных преступлениях немецко-румынских оккупантов в кавказско-мусульманском селении Кызбурун».

Акт подписали колхозники Муса Албагачиев, Хусейн Муцульгов, Осман Ожигов, Виса Харачеев, Кеха Кокиев, депутат Верховного Совета Чечено-Ингушской АССР Халид Мурадов, ингушский писатель Идрис Базоркин и другие. Всего 28 человек.

ВЕЧЕРНЕЕ СООБЩЕНИЕ 20 СЕНТЯБРЯ

В течение 20 сентября наши войска вели ожесточенные бои с противником в районе **Сталинграда** и в районе **Моздок**. На других фронтах существенных изменений не произошло.

За истекшую неделю, с 13 по 19 сентября включительно, в воздушных боях, на аэродромах и огнем зенитной артиллерии уничтожено 310 немецких самолетов. Наши потери за это же время—205 самолетов.

Наш корабль в Черном море потопил миноносец противника.

* За 19 сентября частями нашей авиации на различных участках фронта уничтожено или повреждено 10 немецких танков, до 60 автомашин с войсками и грузами, взорван склад боеприпасов, подавлен огонь 6 батарей полевой и зенитной артиллерии, рассеяно и частью истреблено до четырех рот пехоты противника.

* В районе Сталинграда наши войска нанесли немцам ряд контрударов. На отдельных участках советские бойцы отбросили противника и отбили несколько улиц. Н-ская часть в ожесточенном бою с врагом уничтожила 6 немецких танков, 14 автомашин, 2 орудия, 7 пулеметов и истребила до 300 гитлеровцев. Рота немецких автоматчиков атаковала отделение младшего сержанта тов. Емельянова, находившегося в боевом охранении. Метким огнем наши бойцы отразили атаку неприятеля. Гитлеровцы попытались тогда обойти отделение с флангов. Сержант Емельянов первым выскочил из окопа и поднял отделение в атаку. Красноармейцы уничтожили 40 немцев, а остальные разбежались.

* В районе Моздок продолжались ожесточенные бои. Наши воины истребили до роты пехоты и уничтожили 12 автомашин противника. На другом участке до сотни немецких танков атаковали советские оборонительные рубежи. Наши бойцы отразили натиск противника, подбили и сожгли 18 танков и истребили свыше 200 немецких автоматчиков.

* Юго-восточнее Новороссийска морская пехота, под командованием тов. Гордеева, в упорных боях с противником истребила две роты немецких солдат. Моряки уничтожили 4 танка, 2 артиллерийских батареи, 22 пулеметных точки, 7 минометных батарей и 24 автомашины противника. Краснофлотцы захватили 24 пулемета, 4 миномета, 14 автоматов, радиостанцию и другие трофеи.

* В районе Воронежа наши войска отбили несколько контратак противника и нанесли немцам большой урон. На одном из участков за три дня боевых действий наши части уничтожили более 3.000 солдат и офицеров противника. За это же время уничтожено 5 минометных и 3 артиллерийских батареи, 26 орудий, 8 танков и бронемашина. Нашими бойцами захвачено у немцев 2 орудия, 13 минометов, 46 пулеметов, винтовки и разное военное имущество.

* На крайнем севере отряд советских моряков высадился в тылу противника и внезапным налетом уничтожил более 150 немецких солдат и офицеров, 10 дерево-земляных укреплений, склад с боеприпасами и 5 блиндажей.

* Против партизанского отряда, действующего в одном из районов Белоруссии, немецко-фашистские захватчики двинули полк пехоты с танками и бронемашинами. За неделю боевых действий партизаны истребили свыше 500 немецких солдат и офицеров.

* Пленный лейтенант батальона «Вестоне» 6 полка 2 итальянской альпийской дивизии «Тридентина» Вискордо Даволи рассказал: «В альпийские дивизии отбирают физически крепких и выносливых солдат, преимущественно из жителей горных районов Италии. Нашу дивизию посылали на самые опасные фронты. Она была и в Албании, где с первого до последнего дня участвовала в боях. Но никогда и нигде дивизия «Тридентина» еще не терпела такого разгрома, какой она понесла в донских степях. В конце июля мы выехали из Турина (Италия) и в последние дни августа прибыли на передовые позиции. Через несколько дней был получен приказ о наступлении. Русские встретили нас шквальным огнем, а затем перешли в контратаку. Солдаты разбежались. Я потерял связь с командованием и с соседними подразделениями. Немцы, благоразумно избравшие себе позиции далеко позади передовых линий, тоже отошли и открыли огонь по отступающим итальянцам. Я, вместе с остатками взвода, сдался в плен. Я не из трусости сложил оружие. Я сдался, потому что увидел безнадежность нашего дела. Эта операция меня многому научила. Я понял, что Муссолини продал Италию и предал итальянский народ. Итальянцев гонят на убой, потому что этого требует Гитлер. Поэтому я себя считаю свободным от присяги».

ПРЕДОКТЯБРЬСКОЕ СОЦИАЛИСТИЧЕСКОЕ СОРЕВНОВАНИЕ

ОБЯЗАТЕЛЬСТВА ТКАЧИХ

Обращение коллектива завода № 70 имени Владимира Ильича нашло горячий отклик среди рабочих и служащих тканой фабрики комбината имени Ленина.

Во всех корпусах и сменах фабрики, среди коллективов и отдельных ткачих широко развернулась массовая работа по заключению социалистических договоров.

Помастер комплекта № 6 тов. Жуков при обсуждении обращения заявил:

— XXV годовщину Великой Октябрьской социалистической революции мы встречаем в ожесточенной борьбе с фашистскими захватчиками. Наша доблестная Красная Армия наносит врагу сокрушительные удары, уничтожая его живую силу и технику. Наша святая обязанность в тылу—непрерывно увеличивать выпуск продукции, тем самым оказывать всемерную помощь фронту в разгроме немецких бандитов.

В первой половине августа я свое задание выполнил на 116 проц., за вторую половину дал 118 проц., за что получил переходящее Красное знамя,—продолжает тов. Жуков.— Включаясь в предоктябрьское социалистическое соревнование, я беру обязательство—выполнять план на 120 проц.

Знатная стахановка ткачиха четырехстаночница тов. Афанасьева в августе норму выполнила на 190 проц. и не допустила ни одного метра брачной продукции. Включаясь в социалистическое соревнование в честь двадцать пятой годовщины Великого Октября, она взяла обязательство вырабатывать 225 проц. нормы. Ее примеру последовала ткачиха четырехстаночница тов. Смирнова.

По две нормы в день обязалась выполнять ткачиха тов. Тихонова.

На основе развернувшегося предоктябрьского социалистического соревнования ткацкая фабрика значительно улучшила свою работу. За последние дни она выполняет план на 100,3 проц., а 18 сентября дала две тысячи метров ткани сверх плана.

П. Шварцов.

ПЕРЕДОВАЯ СМЕНА

Работницы уборочно-браковочного отдела фабрики «Ременная тесьма», включившись во Всесоюзное социалистическое соревнование, взяли на себя ряд конкретных обязательств, за которые они борются по-большевистски.

Смена помастера т. Смолянинова заключила договор со сменой помастера т. Козловой. Работницы смены Смолянинова дали слово взять первенство в соревновании и это слово держат крепко. Их смена за август выполнила производственное задание на 130 проц. За первую половину сентября они разбраковали товара на 3.177 метров больше против нормы и дали хорошее качество. Так же хорошо они работали и раньше.

Высокие образцы в работе показывают браковщицы. При задании разбраковать за смену 150 кг браковщица т. Люсина разбраковывает в два слишком раза больше. Не намного от нее отстает браковщица т. Березкина.

Чистильщицы тесьмы являются как бы подсобными рабочими. Они обязаны подготовить ленту для разбраковки, очистив ее от концов нитей, спуска их и т. д. Серьезно относится к порученной работе чистильщица т. Лебедева. Ее лента чисто вычищена, норму выработки она выполняет от 110 до 157 проц. Чистильщицы тт. Соловьева, Зорина свое задание выполняют от 110 до 121 проц.

Вновь выдвинутая на мерку тесьмы работница т. Леонилова быстро освоила работу. Она уже довела свою выработку до 130 проц. Этих результатов в работе т. Леонилова добилась в результате развернутого внутрицехового соревнования. Профорг тов. Зановьева и помастер т. Смолянинова сумели мобилизовать коллектив цеха на выполнение взятых обязательств.

Ознаменование четверти века существования советской власти смена т. Смолянинова решила отметить высокой производительностью труда и бороться за первое место в предоктябрьском соревновании.

М. Фионина.

ОБРАЗЦОВО ПРОВЕСТИ ПЕРЕУЧЕТ ЧЛЕНОВ ВЛКСМ

Наведение и поддержание образцового порядка в учете членов ВЛКСМ имеет огромное значение в комсомольской жизни. Да иначе и нельзя, ибо воспитывать комсомольцев в духе строгой организованности и железной дисциплины будет невозможным, если в самой организации царит беспорядок и организационная распущенность. Беспорядок в учете приводит к недостаткам в комсомольской работе. Зачастую из-за этого организация теряет своих членов и они отрываются от активной деятельности.

За время войны в ВЛКСМ влилось много новых членов, много комсомольцев ушло в ряды РККА. Вновь принятых в комсомол нужно воспитать дисциплинированными, в духе соблюдения всех уставных порядков. Все это требует от комитетов ВЛКСМ особенно большого внимания к учету комсомольцев.

Но практика показывает совершенно обратное. Многие комсомольские организации города совершенно запустили учет, в силу чего некоторые члены ВЛКСМ оторвались от комсомольской организации и не принимают участия в ее работе. Клава Никитина, работающая в Ярпромстрое, состоит в комсомоле с 1938 года. Во время войны она овладела профессией шофера и сейчас водит машину, а комсомольская организация считает ее в числе «неизвестных». В результате тов. Никитина, в прошлом неплохая комсомолка, никакой работы в организации не ведет.

Крайне запущен учет в комсомольской организации завода им. Красина, где треть всех членов ВЛКСМ числится в «неизвестных». Но ни комитет ВЛКСМ, ни его секретарь тов. Коптева не думают разыскивать их. Здесь же 8 членов ВЛКСМ продолжительное время работают на заводе, но на учет не встают. Подобный факт можно расценивать лишь как проявление халатности и недисциплинированности этих товарищей и неповоротливости комитета комсомола.

А сколько у нас имеется данных, когда из-за запущенности в учете многие комсомольцы по полгода и больше не платят членских взносов, т. е. по существу потеряли право быть комсомольцами.

С целью наведения порядка в учете членов ВЛКСМ по решению ЦК комсомола во всех первичных районных и городских организациях проводится проверка учета членов ВЛКСМ.

Руководящие комсомольские работники должны уяснить себе всю важность происходящей проверки, привлечь к этому делу свой актив и с помощью его привести в порядок комсомольское хозяйство. К сожалению, эта работа идет пока очень медленно. Даже в крупных комсомольских организациях, как, например, комбинат системы инженера Зворыкина, фабрика им. Молотова по существу к проверке еще не приступили. Райкомы ВЛКСМ слабо контролируют работу по учету, мало помогают выделенным для проверки активистам.

От подобной недооценки важности указанной работы пора отрешиться. Проверка комсомольского хозяйства должна пройти по-боевому, по-комсомольски. Наведением порядка в комсомольском хозяйстве надо обеспечить дальнейшее организационное укрепление комсомола, еще выше поднять боеспособность и дисциплину в его рядах.

Ю. Карцев.

УСИЛИТЬ ТЕМПЫ УБОРКИ ОВОЩЕЙ И КАРТОФЕЛЯ

За последнее время уборка картофеля и овощей на полях подсобного хозяйства комбината им. Ленина несколько усилилась. Значительно возросло число бригад и отдельных рабочих, выполняющих нормы выработки. Замечается улучшение в организации труда, правильная расстановка рабочей силы, что не могло не отразиться на размере убираемой площади—теперь в день выкапывается не менее двух га картофеля. Отдельные бригады и рабочие показывают неплохие образцы труда. Так, все члены бригад тт. Епишкиной и Мариничевой существующие нормы не только выполняют, а и перевыполняют. Кроме того для форсирования уборки с комбината прислано 60 чел., которые закреплены за хозяйством до конца работ.

Но надо прямо сказать, что для успешной уборки картофеля всего этого разумеется недостаточно. Руководство комбината пытается выйти из положения путем посылки в отдельные дни больших групп рабочих. Но так как это делается неорганизованно, без предупреждения руководства участком, иногда получается, что рабочие не используются, их отправляют обратно. Так было 17 сентября, когда 60 рабочих были отправлены обратно только потому, что не было возможности организовать для них обед. Были случаи, когда рабочих присылали поздно, работу они делали наспех, недоброкачественно, а в результате приходилось после ставить кадровых рабочих на перекопку.

Стоит ли говорить, что пользы от такой помощи комбината хозяйству очень мало.

Хозяйство буквально задыхается от недостатка транспорта. Количество лошадей, занятых на перевозках, уменьшилось, а дирекция комбината не принимает решительных мер для разрешения этого насущного вопроса, от которого может сильно пострадать уборка.

И. Крыяов.

БИБЛИОГРАФИЯ

„МОЯ ЗЕМЛЯ“

Большие темы сами собой встают перед поэтом наших дней. Темы родины, отечественной войны, героизма, жизни и смерти. Это темы только что вышедшей книжки стихов Марка Лисянского. И этим она привлекает внимание. Хочется почерпнуть у поэта-современника молодости, мужества, правды.

Но большая тема требует большой глубины. Большая тема требует такой новизны, такой свежести своего раскрытия, благодаря которым мы бы что то заново узнавали. Большая тема требует силы и прямоты.

Есть ли все это в книжке «Моя земля»? Нет, к сожалению, ни глубины, ни свежести, ни силы в этих стихах нет. Еле приметные силуэты скользят в воображении читателя. Скользят и стираются. Мать. Наташа. Разведчик. Часто упоминаемые друзья—все это не лирические образы, не носители идеи—чувства, а только намеки и намеки довольно тусклые. В стихотворении, помещенном на последней странице, мы читаем:

Я боюсь заклинаний звонких,
Слов бесстрастных и фраз пустых.

Это очень хорошо. Это прекрасно! Но в таком случае поэту нужно бояться многого из того, что им написано. Начнем теперь с первой страницы и с первых строк:

Осталось несколько часов
До той одной минуты,
Когда нам нехватает слов,
И мы молчим, как будто
Оглохли от колоколов.

Искусственная, вялая, растянутая фразеология! В дальнейшем так и остается неизвестным, что же это за минута, до которой осталось еще несколько часов. А разве не «бесстрастно» и не «пусто» звучит другая фраза на той же первой страничке:

Мы возвратимся в отчий дом,
Познав огонь бессмертья.

Много банальных, затертых строк: «Поведав миру истину одну», «русая тяжелая коса», «пронзительные глаза» и т. д. Не меньше выражений произвольных, случайных, не совсем литературно-грамотных: «На незабвенном склоне лет», «Помни, я был верным сыном до конца—весь в тебя удался, (!) в деда и отца», и еще раз: «весь в тебя удался»!!!... «Землю, где полагается жить»...(?)

Хорошие стихи и строки немногочисленны. Напевный и естественный поэтический строй у «Одессы». В «Черноморской легенде» есть строки:

Били, били лбом о причал,
А он молчал, молчал, молчал.

Так изображает Лисянский издевательство фашистов и упорство замученного ими комсомольца.

В «Походной» песне искренне и просто звучат отдельные слова:

Я иду за родину
Нашу воевать.—
Мама, моя мама,
Не надо горевать!

На пятидесяти страницах «Моей земли» читателя взволнуют и тронут двадцать—двадцать пять строк.

А. Чичерин.

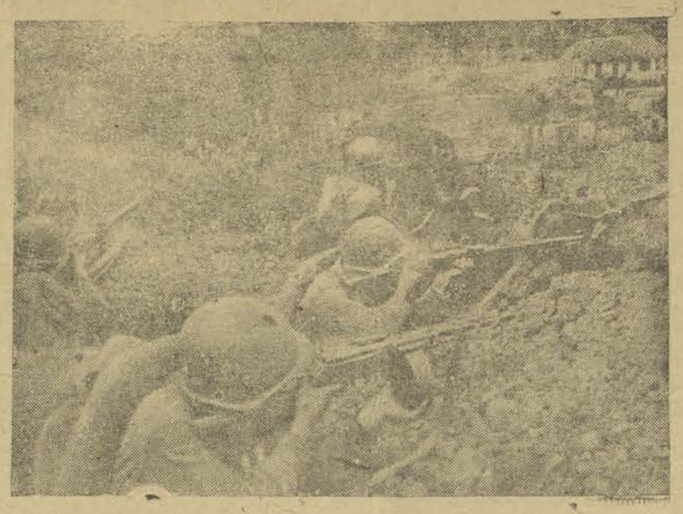

Северный Кавказ.

На снимке: бойцы ведут бой за населенный пункт.
Фото М. Альперта. (Фотохроника ТАСС).

ИЗ ФРОНТОВЫХ ЗАПИСОК

ВЫЛАЗКА РАЗВЕДЧИКОВ

Тризны скрытно проникало в стан противника подразделение разведчиков под командованием лейтенанта Осколкова. Неутомимые и бесстрашные разведчики захватили у врага ручной пулемет, пять винтовок, два телефонных аппарата, 12 дисков к пулемету и другие трофеи, но пленного взять не удалось. При появлении наших бойцов белофинны, бросая оружие, удирали вглубь обороны.

Неудачи огорчали разведчиков, но вместе с тем усиливали их упорство и настойчивость достигнуть поставленной цели.

К четвертой вылазке разведчики тщательно подготовились. Разбившись на две группы, они под покровом темноты, подобрались к переднему краю обороны противника, в направлении, откуда враг меньше всего ожидал.

Наши артиллеристы сделали несколько огневых налетов по укрепленным позициям противника и загнали белофиннов в окопы и траншеи. Разведчики, воспользовавшись этим моментом, стремительно бросились к окопам и забросали их гранатами.

Красноармеец Осипов кинулся на белофинна, стоящего у блиндажа, но был ранен. Блофинн пытался удрать. Сзади его схватили красноармеец Ларионов и лейтенант Осколков. Шюцкоровец, выскочивший из блиндажа, как шакал грызанулся к Осколкову с финкой в руках. Командиру отделения Комарову, заметив, что лейтенанту угрожает опасность, прикрыл собою командира, приняв на себя ножевой удар врага. Своим подвигом боец спас жизнь лейтенанту, убил бандита и помог Осипову и Ларионову связать сопротивлявшегося манергеймовца.

Перепуганные белофинны разбежались. Воспользовавшись замешательством противника, советские разведчики отошли. На этот раз «языки» ими был захвачен и доставлен в штаб части. В четвертом налете группа разведчиков Осколкова истребила 12 белофиннов.

РАЗВЕДКА БОЕМ

Подразделение, где комиссаром тов. Петриков, провело разведку боем переднего края вражеской обороны. Умело маскируясь в камнях, кустарниках и за стволами сосен, две группы бойцов, численностью до 30 человек, ворвались в траншеи врага и завязали бой.

Удар наших разведчиков был настолько неожиданным, что белофинны в панике бежали, оставляя убитых. Небольшая сопка, занимаемая ранее противником, оказалась в руках наших бойцов.

Белофинны открыли по сопке ураганный артиллерийский и минометный огонь. Всего белофиннами было выпущено около 6000 снарядов. Однако, несмотря на яростный огонь врага, советские воины не покинули сопки и отбили все попытки врага вернуть утраченные позиции.

В этом бою советские разведчики истребили 140 солдат и офицеров противника.

Мужественно вел себя в бою заместитель политрука Иванов. Белофинны серьезно ранили его, но он не покинул поля боя и после ранения уничтожил несколько манергеймовцев.

«СЮРПРИЗЫ» СНАЙПЕРОВ

Разведчик снайпер Власов, наблюдая за передним краем обороны, заметил, как вражеский автоматчик из-за небольшого камня, обросшего мхом, строчил по нашим окопам. Через день бандит был снизу на старом месте, обстреливая наши позиции.

Власов решил устроить фашисту ловушку. Попросив разрешение у командира отделения выдвинуться вперед разведчик исчез в ночной мгле. Захватив с собой две мины нажимного действия, Власов ловко и бесшумно пробрался к тому камню, из-за которого стрелял фашистский автоматчик, и установил их в окопе врага.

С рассветом Власов был в блиндаже и вел наблюдение за знакомым камнем. Прошло несколько часов, за камнем не было ни души. В полдень автомат застучал и вслед за первыми выстрелами раздались взрывы мин. Вражеского автоматчика разнесло в клочья.

Комсомолец снайпер Мухин и боец Ерофеев вымани вают фрицев из укрытий с помощью зеркальца. В солнечный день, где нибудь в стороне от своей позиции, они высовывают из окопа карманное зеркальце. Лучи, отражаясь в зеркале, дают отблеск. Враги принимают его за стекло оптического прибора и начинают строчить по мнимому наблюдательному пункту. Это то как раз снайперам и на руку—цель обнаружена, они ловят фрица на мушку и уничтожают.

Красноармеец **Ф. Кульков.**

ПРИЕЗД В МОСКВУ г. УЭНДЕЛЛА УИЛКИ

20 сентября с. г. из Куйбышева в Москву прибыл личный представитель Президента Соединенных Штатов Америки г. Уэнделл Уилки в сопровождении Посла США г. В. Стенли и Заведующего Протокольным Отделом НКИД тов. Ф. Ф. Молочкова.

На аэродроме г. У. Уилки встречали Заместитель Народного Комиссара Иностранных Дел тов. В. Г. Деканозов, Заместитель Народного Комиссара Внешней Торговли тов. А. Д. Крутиков, Член Коллегии НКИД тов. К. А. Уманский, заместитель председателя Моссовета тов. М. Я. Яшов, Начальник Отдела Внешних Сношений НКО полковник В. Н. Квятигнеев, а также Посол Великобритании г. А. Керр и Посол Норвегии г. Р. Андворд.

НАЛЕТ АНГЛИЙСКОЙ АВИАЦИИ НА МЮНХЕН И СААР

ЛОНДОН, 20 сентября (ТАСС). По сообщению министерства авиации, в ночь на 20 сентября крупные соединения английских бомбардировщиков совершили налет на Мюнхен. Отмечены крупные пожары.

Другие соединения бомбардировщиков подвергли бомбардировке промышленные объекты в долине реки Саар. Истребители, патрулировавшие над оккупированной территорией, атаковали поезда и суда противника. Из всех этих операций не вернулись 10 бомбардировщиков.

ГИТЛЕРОВСКИЙ ТЕРРОР В ЮГОСЛАВИИ

ЛОНДОН, 20 сентября (ТАСС). По сообщению газеты «Франс» югославские патриоты взорвали на днях германский поезд с войсками и боеприпасами. В отместку за это немцы расстреляли все мужское население четырех, расположенных неподалеку от места взрыва, деревень.

Все женщины и дети из этих деревень заключены в концлагери.

РОСТ ИНФЕКЦИОННЫХ ЗАБОЛЕВАНИЙ В ГЕРМАНИИ

ЛОНДОН, 20 сентября (ТАСС). По официальным данным германской статистики в Германии наблюдается увеличение инфекционных заболеваний. Число заболеваний скарлатиной за первые 6 месяцев 1942 года почти вдвое превышает число заболеваний за тот же период 1941 года. В настоящее время скарлатиной болеет 220.078 человек.

КОНФИСКАЦИЯ ПОЛЬСКИХ ПРЕДПРИЯТИЙ

СТОКГОЛЬМ, 20 сентября (ТАСС). Гитлеровская газета «Ост-дейчер беобахтер» сообщает, что все польские предприятия в Лодзи будут конфискованы или переданы под немецкий контроль. Конфискованы также 2.201 промышленное предприятие, 44.250 торговых и 9.000 ремесленных предприятий, принадлежащих евреям.

МАССОВЫЙ ВЫХОД ИЗ НОРВЕЖСКИХ ПРОФСОЮЗОВ

СТОКГОЛЬМ, 19 сентября (ТАСС). Как сообщает шведско-норвежское пресс бюро, в ответ на призыв нелегальной норвежской прессы протестовать против фашизации норвежских профсоюзов 200 тысяч норвежских рабочих демонстративно объявили о своем выходе из профсоюзных организаций. Ежедневно в Осло и других городах на почту в адреса профсоюзных комитетов поступают горы писем с заявлениями о выходе из союзов. Обычно эти заявления одного и того же содержания. «Я узнал,—говорится в них,—что профессиональная организация собирается посылать представителей на съезд квислинговской партии. Этим самым мое членство будет использовано для поддержки политики, противоречащей моим глубочайшим убеждениям. Заявляю о моем выходе из профсоюза с сегодняшнего дня». Кампания принимает характер всенародного изъявления ненависти к Квислингу и всей его фашистской шайке.

ФИНЛЯНДИЯ В ТИСКАХ ГОЛОДА

СТОКГОЛЬМ, 19 сентября (ТАСС). Финские газеты не могут больше скрывать критического положения голодающего финского народа. Газета «Уусисуоми» приводит сообщение министерства снабжения о том, что продовольственные нормы «пока остаются на прежнем уровне», однако население предупреждается о том, что с наступлением зимы эти и без того жалкие нормы будут вновь урезаны. Газета «Суомен сиалидемократти», боясь окончательно потерять остатки своего престижа, «отважилась» даже выступить со статьей, в которой откровенно говорит о продовольственной катастрофе. В передовой от 17 сентября газета пишет: «Население Хельсинки и некоторых других городов до сих пор молча переносило голод. В последние недели оно надеялось на увеличение норм некоторых продуктов. Однако сообщение министерства снабжения показывает, что никакого повышения пайка не будет. Положение в крупных населенных пунктах, особенно среди малообеспеченной части жителей, является серьезным. Значительная часть населения после зимы настолько физически ослабела, что «нормирование голода» уже не может больше продолжаться без серьезных последствий».

НАСЕЛЕНИЕ РУМЫНИИ ПОЛУЧАЕТ НЕСЪЕДОБНЫЙ СУРРОГАТ ВМЕСТО ХЛЕБА

СТАМБУЛ, 19 сентября (ТАСС). По признаниям румынских газет, хлеб, продаваемый населению, настолько низкого качества, что употребление его в пищу опасно для здоровья.

КОРОТКО

— Согласно последней переписи, проведенной прошлой зимой, в Румынии насчитывалось 2.500.000 детей и подростков, не обучающихся в школах. Множество детей и подростков совершенно беспризорны и слоняются целыми днями по улицам, прося подаяния и воруя.

— Посланник правительства Виши в Софии Жюль Блондель вышел в отставку, чтобы присоединиться к генералу де Голлю.

— Во время воздушных налетов на Германию английские бомбардировщики применяли бомбы весом в 4 тонны. Фотографии, снятые во время разведывательных полетов, свидетельствуют о том, что в Карлсруэ полностью опустошена территория в 270 акров, а в Дюссельдорфе — территория размером больше квадратной мили. Во время налета на Дюссельдорф 10 сентября было сброшено значительное количество фугасных бомб весом в 2 и 4 тонны.

19 сентября. (ТАСС).

Сегодня—день партийной учебы. В зале горкома ВКП(б) будет прочитана лекция для партийного, советского и хозяйственного актива по циклу основ марксизма-ленинизма на тему: **„Партия большевиков в борьбе за завершение строительства социалистического общества и проведение новой Конституции“.**

Начало лекции в 20 часов.

Лектор тов. **Баранов.**

Отдел пропаганды и агитации горкома ВКП(б).

Редактор Н. КАЗАКОВ.

ГОРТЕАТР

22 сентября

СО ВСЯКИМ МОЖЕТ СЛУЧИТЬСЯ

23 сентября

Дама—невидимка

Кино театр «ХУДОЖЕСТВЕННЫЙ»

Музыкальная история

Кино-театр «МАЛЫЙ»

Иудушка Головлев

Кино театр «ХРОНИКИ»
Ул. Свердлова, дом № 19.

1. ДЖУЛЬБАРС
2. Спец. выпуск — Приезд премьер-министра Великобритании г-на Черчилля в Москву

ЛИКЕРНО-ВОДОЧНОМУ ЗАВОДУ

срочно требуются:

бондари, плотники, печники и электромонтер.

Оплата по соглашению. Обращаться ул. Ленина, 14.

ФАБРИКЕ „Знамя Труда“

ТРЕБУЮТСЯ

ученики - подростки с 14 - летнего возраста девочки для обучения по специальностям: мотальщиц, тростильщиц, цевочниц и ленточниц.

Ученики обеспечиваются питанием 2 раза в день стахановскими обедами. Туда-же требуются счетоводы и лаборанты.

Обращаться в отдел кадров.

Литейно-механическому заводу

ТРЕБУЮТСЯ

плановик, бухгалтер, слесари, токари, формовщики и разнорабочие.

Обращаться: ул. 1 Мая, д. № 8-а.

ТОПЛИВНОМУ ОТДЕЛУ фабрики „Знамя Труда“

требуются:

старший бухгалтер, заместитель старшего бухгалтера, бухгалтер-ревизор.

Обращаться в топливный отдел ф-ки «Знамя Труда», ул. Борьбы, 75.

КОСТРОМСКОМУ Ремесленному училищу № 6 ГОСТРУДРЕЗЕРВОВ

требуются:

мастера производственного обучения по специальностям токаря и слесаря, слесаря по ремонту оборудования, кузнецы, механик, завхоз, агент по снабжению, столяр, ночные сторожа. За справками обращаться: ул. Луначарского, д. № 1/2.

Дирекция.

В пожарную команду КОСТРОМСКИХ ЛЬНОФАБРИК

требуются:

автомеханик, шоферы, бойцы мужчины и женщины. Выдается обмундирование. Одиноким предоставляется общежитие.

ТЭЦ

срочно требуются:

Конструктор,

Руководитель техснаба,

Чертежников 2 человека.

За всеми справками обращаться в отдел кадров ТЭЦ, телефон ч/коммутатор, доб. 9.

ЯРОСЛАВСКИЙ КОЛХОЗНЫЙ С.-Х. ТЕХНИКУМ

в порядке доукомплектования проводит дополнительный прием учащихся на 1-й курс набора 1941 года.

Срок обучения 1 год 3 месяца

Инвалиды отечественной войны освобождаются от платы за обучение и зачисляются на стипендию в размере 250 руб. в месяц.

За справками обращаться по адресу: Кострома, ул. Ленина, д. 12, здание Музыкальной школы.

Дирекция

ЛЕНИНСКОМУ РАЙПРОМКОМБИНАТУ

ТРЕБУЕТСЯ

специалист по деревообработке и ученики столяры от 14 лет и выше.

Обращаться: Мучные ряды, № 16.

ОРС'у ЛЬНОКОМБИНАТА сист. инж. Зворыкина

ТРЕБУЮТСЯ

бухгалтера и счетоводы.

Обращаться к главному бухгалтеру.

ГОРТЕАТРУ им. А. Н. ОСТРОВСКОГО

ТРЕБУЮТСЯ

стекольщики и печники.

АДРЕС РЕДАКЦИИ: Кострома, Ярославской области ул. Симановского, 10. ТЕЛЕФОНЫ ОТДЕЛОВ РЕДАКЦИИ: Отв. редактора и зам. редактора 5-27, партийный отдел 7-36, экономический отдел 6-44, отдел рабселькоровских писем 2-13, секретариат 6-44, контора 2-13.

АК 10978

Кострома, Гостипография имени Максима Горького- Молочная гора, д. № 3.