№ 244

Обязательный экземпляр

ПРОЛЕТАРИИ ВСЕХ СТРАН, СОЕДИНЯЙТЕСЬ!

СЕВЕРНАЯ ПРАВДА

Орган Костромского обкома, горкома ВКП(б) и областного Совета депутатов трудящихся

НОЯБРЬ 20 1945 г. ВТОРНИК

№ 230 (7844)

Цена 20 коп.

ВЕЧЕРНИЕ ШКОЛЫ СЕЛЬСКОЙ МОЛОДЕЖИ

С 1 ноября начались занятия в вечерних школах сельской молодежи. Повысить общеобразовательный уровень тружеников советской деревни —такова цель школ.

Советское правительство делает все для того, чтобы удовлетворить горячее стремление молодежи к знаниям. Вечерние школы сельской молодежи, создаваемые по постановлению Совнаркома СССР, являются ярким выражением заботы советского правительства о повышении общеобразовательного и культурного уровня юношей и девушек.

В нынешнем учебном году число вечерних школ в нашей области значительно увеличивается. Отдельные районы неплохо подготовились к учебному году. Взять к примеру Буйский район. Там вечерними школами охвачено 152 человека. Учащиеся имеют необходимые условия для нормальных занятий: учебники, теплые помещения. Районный отдел народного образования укомплектовал школы квалифицированными преподавателями. Учебный год в районе начался организованно: занятия проходят по плану, посещаемость хорошая.

Серьезно отнеслись к организации учебы сельской молодежи также в Поназыревском районе. В созданных семи классах учатся 104 молодых колхозника. Райком ВЛКСМ и отдел народного образования повседневно заботятся об удовлетворении нужд вечерних школ, создают необходимые условия для занятий учащихся. С каждым днем школы пополняются новыми людьми.

К сожалению, таких примеров в нашей области немного. В большинстве районов учеба колхозной молодежи организована неудовлетворительно. Достаточно сказать, что вечерними школами охвачено лишь 1.084 человека из 3.000 по заданию. В некоторых районах сельские школы даже не созданы.

В Нерехтском районе до сих пор ни в одной школе не начались занятия. Районный отдел народного образования не позаботился о подборе преподавателей, об изыскании учебных помещений. Незавидную роль играет и райком комсомола. Он смирился с бездеятельностью отдела народного образования и безучастно относится к организации учебы молодежи села.

Такое же положение и в Парфеньевском районе. Там школы созданы лишь на бумаге, а занятий в них не проводится. В отделе народного образования объясняют срывы занятий тем, что будто бы помещения не приспособлены для учебы в вечернее время. Однако ссылки на отсутствие освещения и другие хозяйственные неполадки явно несостоятельны. Все дело в том, что отдел народного образования и райком ВЛКСМ недооценивают значения учебы сельской молодежи. Их не тревожит факт, что в районе много людей не имеет даже законченного начального образования.

Неудовлетворительно идет организация вечерних школ в Палкинском, Шарьинском, Боговаровском и ряде других районов. В Палкинском районе, например, учебой охвачено лишь 27 человек. В отделе народного образования придерживаются странного мнения, что будто бы нужды в вечерних школах нет. Что может быть безответственнее подобного утверждения, к тому же еще исходящего из уст людей, призванных прежде всего заботиться о повышении общеобразовательного уровня населения!

За плохую работу вечерних школ сельской молодежи несут непосредственную ответственность органы народного образования, райкомы и обком ВЛКСМ. Между тем облоно уделяет совершенно недостаточно внимания этому важному делу. Его работники даже не знают истинного положения с учебой сельской молодежи. В облоно не реагируют на факты пренебрежительного отношения к вечерним школам взрослых, не поправляют отдельных руководителей роно, подменяющих живое дело возней с бумагами. Непонятно и то, почему обком комсомола мирится с неудовлетворительным состоянием учебы сельской молодежи. Ведь вечерние школы взрослых—кровное дело комсомола. Обком и райкомы ВЛКСМ обязаны за него браться с присущей комсомолу напористостью.

Нашей молодежи свойственна любознательность, присуще стремление постоянно повышать свою культуру. Прямой долг комсомольских организаций и отделов народного образования помочь молодежи в приобретении знаний. Об этом своем долге некоторые райкомы ВЛКСМ и районо забыли.

Уместно вспомнить неутешительные уроки прошлого года. Из-за несерьезного отношения к учебе сельской молодежи со стороны комсомольских организаций и органов народного образования в 1944—45 учебном году до конца были доведены занятия только в 4 школах. В большинстве районов учеба молодых колхозников была не организована. Сделаны ли необходимые выводы из этих фактов? Многочисленные примеры свидетельствуют о том, что нет. До сих пор учебе колхозной молодежи не придается должного значения.

Пора с таким положением покончить. В нынешнем учебном году надо вовлечь тысячи молодых колхозников в вечерние школы. Необходимо проявить инициативу и настойчивость в этой большой работе. Надо, чтобы в помещениях вечерних школ было тепло и уютно, чтобы учащиеся были обеспечены необходимыми учебниками, чтобы преподавание велось на высоком уровне. За это дело прямую ответственность несут комсомол и органы народного образования. Партийные организации обязаны помочь им охватить учебой широкие слои колхозной молодежи.

Хлеб и лен—государству

ШАРЬЯ, 19 ноября. **(Наш корр).** Колхозы района продолжают сдачу зерна государству сверх плана. Артель «Новый путь», выполнив план хлебопоставок, сдала в фонд Победы 180 пудов зерна. По 90—80 пудов хлеба сверх плана вывезли на заготпункты в первой декаде ноября колхозы «Труд», «Красный боец», «Передовик», «Гражданин», «Новая жизнь».

Транспортные бригады многих колхозов доставляют сейчас на льнозаводы льнотресту нового урожая. Уже полностью выполнил годовой план по сдаче тресты колхоз «Парижская коммуна». Колхозная транспортная бригада тов. Смирнова свезла на льнозавод свыше 60 центнеров тресты. Выполнив план сдачи льнотресты государству, артели «Свобода» и им. Урицкого продолжают отправку ее на льнозавод сверх плана.

* * *

За последние дни колхозы Вохомского района усилили сдачу хлеба государству. В третьей пятидневке ноября артели доставили на ссыпные пункты свыше 170 тонн зерна. По примеру передовых колхозов области в районе развертывается сверхплановая сдача хлеба в фонд Победы. Колхоз «Первомайский», сполна рассчитавшись с государством по сдаче хлеба, отправил на заготовительные пункты 168 центнеров сверхпланового зерна. Артели Петреповского сельсовета сдали 240 центнеров хлеба сверх плана.

Полностью выполнив государственный план по сдаче льна, некоторые артели района продолжают вывозку его на заготовительные пункты. Колхоз им. Ворошилова выполнил план по сдаче льнотресты на 116 проц. Перевыполнили план по сдаче льнопродукции артели «Свобода», «Молот», им. Коминтерна.

* * *

МАКАРЬЕВ, 19 ноября. **(Наш корр).** Колхозы района, первыми в области рассчитавшись с государством по обязательным поставкам зерна, продолжают сверхплановую вывозку хлеба в фонд Победы. Только за три дня на заготовительные склады поступило 38 тонн зерна—больше того, что поступило за целую пятидневку по обязательным поставкам в Парфеньевском районе.

С каждым днем растет число колхозов, сдающих хлеб сверх плана. Сейчас 152 артели заняты транспортировкой такого зерна. Полторы тонны хлеба дополнительно доставил колхоз «Восход». По одной тонне сдали зерна сверх плана колхозы им. Буденного, «Красная поляна» и «Красное знамя».

Впереди других идут по сдаче сверхпланового хлеба колхозы Обелевского сельсовета, уже доставившие на склады 2.867 пудов

САЛЮТ МОСКВЫ СЛАВНЫМ АРТИЛЛЕРИСТАМ

Торжественно отметила вчера, 18 ноября, столица праздник советского народа—День сталинской артиллерии.

Едва сгустились сумерки, десятки тысяч москвичей заполнили нарядно убранные залы клубов и дворцов культуры, в которых проходили вечера, посвященные празднику славных артиллеристов.

Вечером, как обычно во время народных празднеств, москвичи устремились со всех концов города к центру, к Красной площади. Здесь, у стен Кремля, собрались трудящиеся, чтобы наблюдать величественное зрелище праздничного салюта. Среди присутствовавших было много демобилизованных воинов, участвовавших в героических штурмах Берлина, Кенигсберга, Будапешта.

19 часов. Едва отзвучали куранты на Спасской башне, сотни прожекторов, установленных в различных районах столицы, всей силой своих зеркальных линз устремили в небо алые, зеленые, желтые, фиолетовые огни. Лучи прожекторов осветили портреты Ленина и Сталина, гордо реющий в небе государственный флаг СССР.

В тот же миг грянул первый залп, и тысячи разноцветных ракет, затмив на миг сверкание прожекторов, озарили заполненные народом площади и улицы праздничной столицы.

20 раз грохотали пушки Москвы во славу могучей и непобедимой Сталинской артиллерии. (ТАСС.)

В ЛЕНИНГРАДЕ

ЛЕНИНГРАД, 18 ноября. (ТАСС). С большим подъемом отпраздновал Ленинград День сталинской артиллерии. С утра город украсился флагами, портретами знатных артиллеристов, транспарантами. Мощные репродукторы разносили по городу любимые народные песни.

Несмотря на пасмурную погоду, вечером на улицы и площади вышли десятки тысяч ленинградцев, чтобы наблюдать за артиллерийским салютом.

Лучи прожекторов, прорезая сырую мглу, озарили праздничные толпы и контуры архитектурного ансамбля Ленинграда: здания Зимнего дворца, Ростральную колонну, шпиль Адмиралтейства, памятник Петру Первому на Неве.

Ровно в 19 часов ленинградцы услышали начало могучей симфонии артиллерийского салюта. Раздался первый залп, и в воздух, освещая ярким, феерическим светом небо, взвились снопы ракет. Могучий залп отозвался во всех районах города.

Ленинградцы с особым чувством внимали сегодня грохоту советских пушек. Чувство благодарности к сталинским артиллеристам глубоко живет в сердце каждого трудящегося города Ленина. Это они, артиллеристы, уничтожали своим прицельным огнем дальнобойные орудия врага, обстреливавшие Ленинград. Они таранили мощную оборону немцев под Шлиссельбургом, Пулковом и Ораниенбаумом.

ДЕНЬ АРТИЛЛЕРИИ В КОСТРОМЕ

В Доме офицеров

В Доме офицеров лектор т. Малов выступил с докладом на тему «День артиллерии». Присутствовало свыше 160 человек. Затем состоялся просмотр документального фильма «Парад Победы».

Был открыт военный кабинет. Десятки посетителей просмотрели экспонаты образцов советского и трофейного вооружения.

У текстильщиков

На текстильных предприятиях Костромы прошли доклады и беседы, посвященные советской артиллерии. Оживленные беседы были на фабриках комбината им. Ленина.

Рабочие ткацкой фабрики комбината системы инженера Зворыкина с большим интересом прослушали рассказ агитатора о роли артиллерии в дни величайшей Сталинградской битвы. Такие же беседы были на фабриках им. Молотова, «Знамя труда» и др.

На заводе „Рабочий металлист"

Заволжские металлисты отметили день артиллерии общезаводским торжественным заседанием. С докладом о Дне сталинской артиллерии выступил тов. Миньковский. В библиотеке была организована выставка литературы об артиллерии.

Верному соратнику Ленина и Сталина— Михаилу Ивановичу Калинину

Дорогой Михаил Иванович!

Центральный Комитет Всесоюзной Коммунистической Партии (большевиков) и Совет Народных Комиссаров Союза ССР сердечно приветствуют Вас в день Вашего семидесятилетия.

Советский народ высоко ценит Ваши заслуги перед Родиной, как одного из видных организаторов и строителей коммунистической партии и Советского государства. Всю свою сознательную жизнь—более 50 лет—Вы отдали революционной борьбе за интересы рабочих и крестьян. Вы были всегда стойким последователем и верным соратником Ленина и Сталина.

Свыше двадцати шести лет Вы являетесь руководителем верховного органа Советского государства. Находясь на этом посту, Вы все эти годы отдавали свои силы, знания и богатый жизненный опыт революционера-большевика делу укрепления союза рабочих, крестьян и интеллигенции, упрочению дружбы между народами Советского Союза. На этой работе по усилению и возвышению Советского государства Вы заслужили глубокое уважение всей партии и горячую любовь трудящихся нашей страны.

В Вашем лице партия большевиков, народы Советского Союза чествуют сегодня государственного деятеля ленинско сталинского типа, принципиального, простого и сердечного, родного широким массам советских рабочих, крестьян и интеллигенции.

От всей души желаем Вам, дорогой Михаил Иванович, многих лет здоровья для плодотворной работы на благо нашей великой Родины.

ЦЕНТРАЛЬНЫЙ КОМИТЕТ ВСЕСОЮЗНОЙ КОММУНИСТИЧЕСКОЙ ПАРТИИ (большевиков).
СОВЕТ НАРОДНЫХ КОМИССАРОВ СОЮЗА ССР.

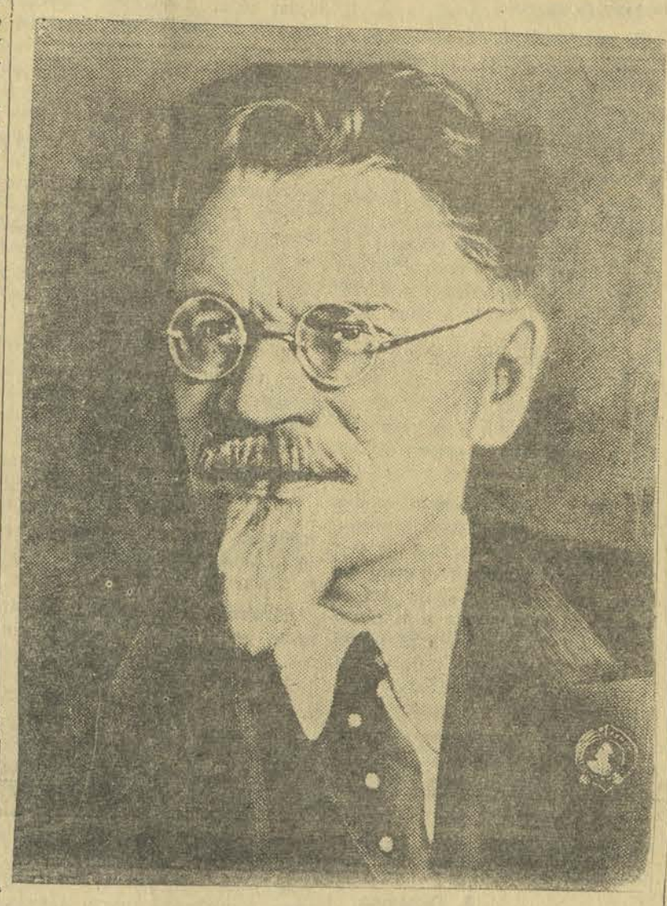

УКАЗ
ПРЕЗИДИУМА ВЕРХОВНОГО СОВЕТА СССР
О награждении Председателя Президиума Верховного Совета Союза ССР товарища Михаила Ивановича Калинина орденом Ленина

За выдающиеся заслуги в деле строительства и укрепления Советского государства наградить Председателя Президиума Верховного Совета Союза ССР товарища Михаила Ивановича **Калинина** в день его семидесятилетия орденом **Ленина**.

Заместитель Председателя Президиума Верховного Совета СССР Н. ШВЕРНИК.
Секретарь Президиума Верховного Совета СССР А. ГОРКИН.

Москва, Кремль, 19 ноября 1945 г.

Председателю Президиума Верховного Совета Союза Советских Социалистических Республик *товарищу Михаилу Ивановичу Калинину*

Дорогой Михаил Иванович!

Президиум Верховного Совета Союза Советских Социалистических Республик шлет Вам, верному соратнику Ленина и Сталина, руководителю верховного органа Советского государства, в день Вашего семидесятилетия свой горячий привет.

Более 50 лет своей жизни Вы отдали беззаветному служению нашему народу. На протяжении свыше четверти века, являясь руководителем верховного органа Советского государства, Вы работаете, не покладая рук, над укреплением Союза Советских Социалистических Республик.

Ваша государственная деятельность, неутомимая работа по воспитанию народных масс в духе идей Ленина—Сталина, тесная связь с рабочими, крестьянами и интеллигенцией нашей страны, Ваша мудрость, доступность и проникновенная простота снискали Вам любовь и глубокое уважение всех народов нашего многонационального Советского Союза.

В дни Великой Отечественной войны Ваш голос пламенного патриота вдохновлял народы нашей Родины на непримиримую борьбу с заклятым врагом.

И теперь, когда наша страна одержала победу, Ваш большой государственный и жизненный опыт окажет народам Советского Союза неоценимую помощь в разрешении стоящих перед ними задач скорейшего восстановления разрушенных врагом хозяйства и культуры и дальнейшего укрепления могущества нашего Советского государства.

Президиум Верховного Совета Союза Советских Социалистических Республик желает Вам, дорогой Михаил Иванович, здоровья и сил на многие годы для дальнейшей плодотворной деятельности на благо народов нашей Родины.

ПРЕЗИДИУМ ВЕРХОВНОГО СОВЕТА СОЮЗА СОВЕТСКИХ СОЦИАЛИСТИЧЕСКИХ РЕСПУБЛИК.

Выдвижение кандидатов в состав окружных избирательных комиссий по выборам в Совет Союза

Костромской избирательный округ

От Костромской городской коммунистической организации выдвинута кандидатура Н. С. Баскова

Бюро Костромского городского комитета ВКП(б), обсудив вопрос о кандидатуре в состав окружной избирательной комиссии, выдвинуло от коммунистической организации города Костромы тов. Баскова Николая Сергеевича, секретаря Костромского горкома ВКП(б), кандидатом в состав окружной избирательной комиссии Костромского избирательного округа по выборам в Совет Союза.

Коллектив фабрики имени Молотова выдвинул кандидатуру М. И. Куратовой

Около четырехсот рабочих и служащих фабрики им. Молотова явилось на собрание, посвященное выдвижению кандидата в состав Костромской окружной комиссии по выборам в Совет Союза. На трибуне секретарь Ленинского райкома ВКП(б) тов. Туровский. Он говорит о предстоящих выборах в Верховный Совет СССР.

Затем слово берет тов. Волкова—секретарь комитета ВЛКСМ.

— Я предлагаю,—говорит она,—выдвинуть в состав окружной комиссии кандидатуру Куратовой Марии Ивановны. Мы знаем ее как активную комсомолку, лучшую стахановку. В 1939 году она поступила к нам на фабрику цевочницей. В короткий срок Куратова овладела новой профессией и сейчас работает бригадиром. По ее инициативе на фабрике стали создаваться комсомольско-молодежные бригады. Бригада тов. Куратовой идет впереди других, систематически выполняет задание от 130 до 150 проц.

С короткой теплой речью выступает помощник мастера тов. Архипова. Она горячо поддерживает кандидатуру Куратовой, характеризуя ее как активную общественницу на фабрике.

Зам. начальника приготовительного отдела тов. Иконников, высказавшись за кандидатуру Куратовой, сказал, что тов. Куратова на деле оправдает оказанное ей доверие.

Рабочие и служащие фабрики им. Молотова единодушно выдвинули кандидатуру тов. Куратовой в состав окружной комиссии по выборам в Совет Союза.

Работники искусств выдвигают кандидатуру артистки В. Н. Соломиной

Вчера в областном драматическом театре имени Островского состоялось собрание работников искусств города Костромы.

В зрительном зале ровно к назначенному времени собралось свыше двухсот человек. Пришли артисты областного драматического театра, госцирка, работники музыкальной школы и художественного училища, певцы, музыканты...

На большом красном полотнище, что над сценой театра, выделяется написанный крупными буквами лозунг: «Да здравствует Конституция СССР—Конституция Социалистического общества!»

Собрание открыл начальник областного отдела по делам искусств тов. Саламанов. На повестке дня один вопрос—выдвижение кандидата в состав Костромской окружной избирательной комиссии по выборам в Совет Союза.

Первое слово берет зав. отделом пропаганды и агитации горкома партии тов. Кнопова. Она призывает собравшихся послать в состав окружной избирательной комиссии достойного кандидата, который бы с честью оправдал их доверие.

Председатель месткома профсоюзной организации областного театра А. М. Талисман рекомендует в состав комиссии кандидатуру артистки облтеатра Валентины Николаевны Соломиной.

— Валентина Николаевна Соломина,—говорит он,—широко известная артистка в нашей области. Мы учимся у нее театральному мастерству и она с большим удовольствием передает свой опыт. Большую работу Валентина Николаевна провела в годы Великой Отечественной войны. Она побывала на фронте, выступала сотни раз перед бойцами и офицерами Красной Армии, перед коллективами трудящихся.

Выдвинутую кандидатуру т. Соломиной единодушно поддержали в своих выступлениях старейший художник города, директор художественного училища Шлеин, артистка Эделева, директор музыкальной школы Жданова, художественный руководитель госцирка Вадимов, секретарь парторганизации театра Шелкова.

— Выдвигая кандидатуру Валентины Николаевны Соломиной в состав окружной избирательной комиссии, — говорит т. Шелкова,—я уверена, что она оправдает наше доверие.

Последние слова т. Шелковой собравшиеся встретили дружными аплодисментами.

Городское собрание работников искусств единодушно решило рекомендовать кандидатуру тов. Соломиной в состав Костромской окружной избирательной комиссии по выборам в Совет Союза.

Тов. Соломина в конце собрания поблагодарила собравшихся за оказанное доверие.

Буйский избирательный округ

А. А. Карандашев—кандидат от Буйской районной коммунистической организации

БУЙ, 19 ноября. **(По телефону).** Бюро Буйского райкома ВКП(б) обсудило вопрос о выдвижении кандидата в состав Буйской окружной избирательной комиссии по выборам в Совет Союза. Решено выдвинуть кандидатом от Буйской районной коммунистической организации Алексея Александровича Карандашева—секретаря райкома ВКП(б).

Галичский избирательный округ

Е. Г. Дюкова—кандидат от рабочих Абросимовского лесопункта

НЕЯ, 19 ноября. **(Наш корр).** Состоялось собрание лесорубов, возчиков и служащих Абросимовского лесопункта, Нейского леспромхоза. Празднично убранное помещение красного уголка было переполнено. Все знали, что предстоит обсудить важный вопрос—выдвинуть кандидата в состав Галичской окружной избирательной комиссии по выборам в Совет Союза.

Выступает мастер тов. Веселов. Он говорит:

— В начале 1942 года на наш лесопункт пришла знатный лесоруб, организатор женских бригад, мастер новых стахановских методов рубки леса Евфросинья Григорьевна Дюкова. Созданная и руководимая ею бригада женщин-лесорубов в короткий срок намного перевыполнила установленное для нее задание и взяла новое, еще более высокое обязательство, с которым также успешно справилась. Самоотверженный труд тов. Дюковой отмечен правительственными наградами. Я предлагаю выдвинуть кандидатом в состав окружной избирательной комиссии знатного лесоруба тов. Дюкову Е. Г.

Предложение тов. Веселова поддержали т. т. Зыбкин, Зайцев, Макова и др.

Рабочие и служащие лесопункта единодушно проголосовали, выдвинув кандидатом в состав Галичской окружной избирательной комиссии по выборам в Совет Союза бригадира женской бригады лесорубов Е. Г. Дюкову.

А. В. Жужиков—кандидат от Нейской коммунистической организации

Бюро Нейского районного комитета ВКП(б), рассмотрев вопрос о кандидатуре в состав Галичской окружной избирательной комиссии по выборам в Совет Союза, решило выдвинуть кандидатом от Нейской районной коммунистической организации секретаря райкома ВКП(б) по кадрам А. В. Жужикова.

РАСТЕТ ПРОДУКТИВНОСТЬ СКОТА

(Из опыта работы животноводов колхоза им. Молотова)

За последние годы наш колхоз добился значительного увеличения поголовья и продуктивности скота.

Наша молочно-товарная ферма имеет десятки коров костромской породы. Удой на фуражную корову за десять месяцев текущего года составил 2.735 литров молока. Есть коровы с более высоким удоем. Например, «Ночка» за десять месяцев дала 3.600 литров, а «Морошка»—4.860.

За пять лет наша ферма вырастила 11 производителей, являющихся ценными улучшателями стада. Особенно следует отметить производителя «Червонный», который сочетает в себе прекрасные экстерьерные качества скота костромской породы. За два года девять месяцев он достиг веса в 876 килограммов.

Ферма давно уже не знает яловости коров и надежа молодняка. Это достигается в результате хорошего ухода за скотом. Через Костромской госплемрассадник в районы области и за ее пределы мы сдали за годы войны свыше 100 голов элитного молодняка средней и выше средней упитанности.

До 1941 года овцеводческой фермы в колхозе не было. Теперь мы имеем 40 голов овец. Благодаря хорошей работе овчарницы Валенцевой в нынешнем году сохранен весь молодняк овцефермы.

Животноводческие фермы за прошлый год дали колхозу 156 тыс. рублей дохода, что составляет 40 проц. общего валового дохода колхоза. Нынче мы дадим свыше 200 тыс. рублей. Годовой план обязательных поставок по всем видам животноводческой продукции выполнен досрочно, 21 центнер мяса сдали государству, сверх плана.

Доярки и телятницы работают по десять-пятнадцать лет. Александра Иосифовна Бабкина вырастила свыше 300 телят. Сейчас она ухаживает за 20 телятами. Средний ежесуточный прирост их по 980 граммов на каждого.

Кормление молодняка производится на основе указаний зоотехники. За молочный период выпаиваем теленку 450—500 литров молока. В первые 10 дней поим молозивом матери по 4 раза в сутки, затем переводим на общее молоко. Двухмесячным телятам варим борщи из моркови, свеклы и капусты. Сено даем с 15-дневного возраста. Применяется у нас штейфмановский метод холодного воспитания телят.

12 лет работает дояркой Вера Александровна Бабкина. За десять месяцев она надоила 24.537 литров молока от десяти коров. Умело раздаивая корову «Морошку», она получила годовой удой от нее около 5.000 литров.

Трудовой стаж доярки М. Валенцевой 15 лет. В прошлом году она надоила свыше 3.000 литров на каждую фуражную корову. За 10 месяцев текущего года ее коровы дали по 2.750 литров. В. Бабкина и М. Валенцева удостоились правительственных наград. За перевыполнение плана надоя молока в прошлом году В. Бабкина получила по дополнительной оплате 1.530 литров молока, М. Валенцева—1.350, а телятница А. Бабкина—112 килограммов мяса.

В весенний и летний периоды у нас производилась круглосуточная пастьба скота, а также применялась зеленая подкормка. Это сыграло большую роль в повышении продуктивности животных.

Наступил зимний стойловый период. По примеру колхоза «XII Октябрь»—инициатора Всесоюзного социалистического соревнования по животноводству—мы провели немалую подготовительную работу. Заново перестроен телятник, отремонтированы скотные дворы. Скоту создана теплая и сытая зимовка.

Все животноводческие фермы и конюшни обеспечены сочными и грубыми кормами. Высоковитаминные и сочные корма равномерно распределены на весь стойловый период. Для того, чтобы не понизить надой молока, коровы подкармливаются силосом и корнеплодами с сентября месяца.

Итоги работы наших ферм—результат любовного отношения к делу всего коллектива колхозных животноводов. Не успокаиваясь на достигнутом, мы изо дня в день будем трудиться над тем, чтобы добиться более высоких показателей по животноводству.

Н. Бабкин,
зав. животноводческими фермами колхоза им. Молотова, Костромского района.

О сельских клубах и районных домах культуры

(Обзор писем)

Перед сельскими клубами и районными домами культуры поставлены серьезные задачи: они призваны удовлетворять культурные запросы колхозных масс.

К сожалению, далеко не везде в нашей области политпросветучреждения работают хорошо. Не везде им уделяется должное внимание со стороны исполкомов местных советов. Об этом свидетельствуют письма, поступающие в редакцию.

«Культпросветотдел Мантуровского райисполкома,—пишет тов. Смирнов,—совершенно не заботится о том, чтобы наладить работу районного дома культуры. Кроме киносеансов здесь ничего не бывает. Лекций не читают, кружки не работают, художественная самодеятельность не организована. Топливом дом культуры не обеспечен, в нем не теплей, чем на улице».

Скучно и в Поназыревском районном клубе. Руководители его знают одно: назначать вечера танцев. Например, 25 октября должен был демонстрироваться кинофильм «Зоя», но зрителям вместо кино предложили танцовать. И так бывает часто.

Работник райвоенкомата т. Викторов, сообщая об этом в редакцию, справедливо возмущается таким безответственным отношением к организации культурного обслуживания населения.

Факты пренебрежительного отношения к работе политпросветучреждений имеются и в Красносельском районе. Об одном из них рассказывает агроном тов. Мариничев.

«В клубе Дербиловского сельсовета,—пишет т. Мариничев,—осенью 1944 года был пожар. Здание пострадало, но его можно восстановить. Материалы для этого найдутся на месте. Само население готово принять активное участие в восстановлении клуба. Но райисполком ничего не делает для того, чтобы восстановить клуб».

Руководители местных советов должны обеспечить нормальную работу политпросветучреждений. Этого ждут трудящиеся колхозной деревни.

СОЗДАТЬ УСЛОВИЯ ДЛЯ РАБОТЫ МАШИНИСТОВ-ТЯЖЕЛОВЕСНИКОВ

До войны и в военное время многие шарьинские машинисты водили тяжеловесные составы. Но за последние месяцы движение тяжеловесников резко идет на убыль, хотя кадры остались те же.

Почему? В чем причина?—пытались мы выяснить этот вопрос в партийном бюро депо Шарья и у хозяйственных руководителей. Никто нам не дал удовлетворительного ответа. Ссылаются на низкое качество угля. Но нам думается, что дело не в этом. Основная причина в том, что руководители депо перестали интересоваться сверхплановыми перевозками поездными бригадами.

Нормальных условий для работы тяжеловесников не создано. Отсутствуют меры поощрения. Мог бы начальник депо выделить для начала хорошую поездную бригаду, помочь ей тщательно подготовиться к поездке, обеспечить благополучный проход по участку и поощрить, но этого не делается. А ведь при развертывании движения тяжеловесников депо могло бы меньшим количеством локомотивов перевезти в полтора—два раза больше грузов. Эффект громадный.

За октябрь в депо проведено только 53 тяжеловесных состава—это чуть-чуть больше одного состава на паровоз. Между тем было время, когда только одна бригада перевозила за месяц сверх плана по 7-8 тысяч тонн груза.

Вот машинист Пестов. Свыше 8.000 километров пробежал его паровоз без межпоездного ремонта. Он на 10 километров перекрыл техническую скорость, сэкономил 6.578 килограммов горючего, а сверх плана доставил всего лишь 270 тонн груза. Это получилось потому, что за экономию горючего машинист, как и вся бригада, получает денежное вознаграждение, а за сверхплановую перевозку грузов не поощряется.

Раньше тяжеловесников знали всюду. Давали им лучшее топливо, вне очереди предоставляли «зеленую улицу», отмечали успехи на доске показателей. Сейчас же об этом не вспоминают ни в партбюро депо, ни в узловом парткоме, ни даже в горкоме ВКП(б). Отдельные партийные работники забыли дорогу к передовикам-железнодорожникам.

Не зимние условия, не топливо, а рутина и беспечность, которые еще живы в Шарьинском депо,—вот основное зло, мешающее возродить былую славу шарьинским машинистам-тяжеловесникам.

А. Герасимов,
машинист пассажирского парка.
Н. Ромоданов,
машинист товарного парка депо Шарья.

Фабрике „Знамя труда"—вторая Всесоюзная премия

ВЦСПС и Наркомтекстиль СССР рассмотрели итоги Всесоюзного социалистического соревнования предприятий текстильной промышленности.

Второе место заняла костромская прядильно-ткацкая фабрика «Знамя труда». Ей присуждена премия в сумме 100 тыс. рублей.

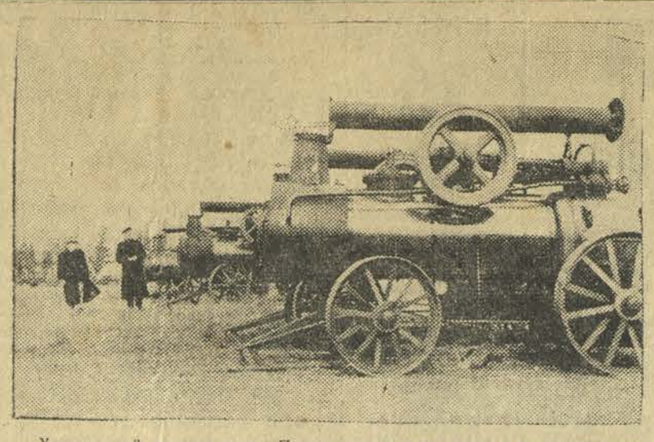

Херсонский завод имени Петровского приступил к выпуску довоенной продукции—локомотивов для сельского хозяйства. На снимке: локомотивы, подготовленные к отправке в МТС Украины.
(Фотохроника ТАСС).

Богатства недр нашей области и перспективы их использования

За последние сто—сто пятьдесят лет многие исследователи довольно пристально занимались изучением недровых богатств нашей области. Богатства эти велики.

Область располагает большими топливными ресурсами. Торфяными болотами занято 1.200 кв. километров. Запас воздушно-сухого торфа исчисляется в 812 миллионов тонн. Огромные торфяные богатства используются до сих пор лишь в незначительной части. Большое значение для Костромы приобретает подготовка к эксплоатации торфяных болот Фомино-Мисковской группы. Запасы торфа здесь позволяют организовать добычу гидроторфа, торфяных брикетов—очень удобного топлива для коммунально-бытовых потребностей. Сейчас на Филипцевском торфоболоте строится брикетный завод, который будет выпускать 5 тыс. тонн торфяных брикетов в год.

Широкое развитие в области должна получить торфо-химическая промышленность. Торф Костромского, Буйского, Солигаличского, Парфеньевского районов может быть с успехом использован для изготовления торфоизоляционных плит, необходимых в строительстве. В буйских торфяных залежах встречается минерал вивианит, пригодный для изготовления синей краски.

Область богата залежами известняков, фосфоритов, горючих сланцев. Свыше трехсот лет известны солигаличские известковые месторождения. В 1929 году геологи Зограф и Быков нашли у рек Святица и Сельма массивы известкового камня, запас которых исчисляется в 96 миллионов тонн. Здесь же были найдены белые, розовые и красные мергели с запасом до 50 миллионов куб. метров. На известняки и мергели налегают пласты валунных глин. Химический анализ известняков, глин и мергелей по содержанию окиси кальция и окиси магния указывает, что они вполне пригодны для производства портландского цемента, крайне нам необходимого. На залежах Солигаличского района намечается строительство комбината строительных материалов.

Кроме солигалических известняков, имеются большие запасы известковых туфов в Костромском, Сусанинском, Нерехтском и Красносельском районах. Эти туфы пригодны для обжига строительной извести и для размола на известковую муку, применяемую для удобрения почвы. Следует указать, что областное управление промышленности стройматериалов и облместпром очень медленно решают вопросы эксплоатации залежей известняков и туфов.

В Макарьевском, Кологривском, Ивановском и Мантуровском районах обнаружены залежи горючих сланцев. Особенно разведаны залежи сланцев в Мантуровском районе, запас которых исчисляется в 50 миллионов тонн.

Институт горючих ископаемых Академии наук СССР в своем заключении указывает, что мантуровские сланцы являются ценнейшим сырьем для промышленности и заслуживают особого внимания. Предполагается в Мантурове строительство энерго-химического комбината, в который войдут электростанция, работающая на твердом сланцевом топливе, заводы по производству жидкого моторного топлива, медицинских сернистых препаратов, асфальтовой мастики, гудрона, строительных материалов.

Ждут своих разработок унженские фосфориты (Макарьевский район). При простом размоле эти фосфориты дают фосфорную муку, являющуюся ценным удобрением для полей. Исследование фосфоритных залежей по реке Покше в Костромском районе, у деревни Голиковка, Нейского района, и в других местах—важная задача областного земельного отдела.

Чрезвычайно велики наши возможности в развитии производства кирпича, черепицы, гончарных изделий. Нынче было проведено обследование залежей глины около Филипцевского торфопредприятия, показавшее возможность строительства большого кирпичного завода.

Залежи кварцевых песков могут быть использованы для строительства нового стекольного завода. Базой для этого завода будут кварцевые пески в Буйском, Галичском и Костромском районах.

Многие месторождения еще ждут своих исследователей. Необходимо до конца довести разведку нефти, признаки которой обнаружены в Буйском и Солигаличском районах. Нужно практически решить вопрос по использованию охристых глин, что имеются в Буйском, Нерехтском и Семеновском районах. Пока не изучен вопрос использования сапропеля, в изобилии имеющегося на дне Галичского, Чухломского и группы Игодовских озер. Еще не принято мер к использованию минеральных источников Буйского, Кадыйского, Нерехтского, Солигаличского районов.

Изучение природных богатств области и использование их—задача большой государственной важности.

М. Рябков,
председатель областной плановой комиссии.

ТЕЛЕГРАММЫ ИЗ-ЗА ГРАНИЦЫ

Выборы в Народное собрание в Болгарии

СОФИЯ, 18 ноября. (ТАСС). Сегодня в Болгарии происходят выборы в Народное собрание. Голосование проходит с большим подъемом при полном спокойствии и порядке. В Софии у избирательных участков стоят большие очереди.

В 3 часа 30 минут дня в Софии в 16-й избирательной секции проголосовал основатель Отечественного фронта Георгий Димитров. При выходе из помещения он был встречен овацией народа.

Из Карнобата сообщают, что прибывшего туда премьер-министра Кимона Георгиева народ носил на руках.

СОФИЯ, 19 ноября. (ТАСС). По переданному сегодня поздно вечером софийским радио сообщению, по всей Болгарии из общего числа 4.504.735 избирателей участвовало в выборах Народного собрания 3.862.492 избирателя, т. е. 86 проц. Из них за кандидатов Отечественного фронта голосовало 3.407.355 человек, т. е. 88,2 проц.

ВЫСТУПЛЕНИЕ ДЕ ГОЛЛЯ ПО РАДИО

ПАРИЖ, 18 ноября. (ТАСС). По сообщению агентства Франс Пресс, де Голль выступил вчера по радио с речью, в которой заявил, что он сам намеревался распределять министерские портфели. Касаясь требования компартии предоставить ее представителю одно из следующих трех министерств: иностранных дел, внутренних дел или военное, де Голль сказал, что он не счел возможным вручить представителям компартии „ни один из трех рычагов, управляющих внешней политикой—т. е. дипломатию, которая выражает ее, армию, которая поддерживает ее, и полицию, которая защищает ее".

Де Голль сообщил, что он передал в распоряжение Национального учредительного собрания мандат на сформирование правительства.

Коммюнике руководства ЦК французской компартии в связи с выступлением де Голля

ПАРИЖ, 18 ноября. (ТАСС). Агентство Франс Пресс передает коммюнике политического бюро ЦК французской коммунистической партии, в котором говорится:

Политическое бюро французской коммунистической партии собралось 18 ноября под председательством генерального секретаря партии Мориса Тореза. Оценивая политическое положение, сложившееся в результате речи, которую, вопреки демократическим традициям, произнес по радио глава вышедшего в отставку правительства, политическое бюро единодушно считает, что эта речь возобновляет и усугубляет оскорбления, нанесенные французской коммунистической партии и ее 5 миллионам избирателей и избирательниц, поскольку они рассматриваются как неполноправные граждане, национальное сознание которых ставится под вопрос. Политическое бюро заявляет, что, поскольку де Голль не имеет больше необходимых данных для формирования правительства национального единодушия, коммунисты, избранные в Национальное учредительное собрание, не будут голосовать за него. Политическое бюро решило продолжать свои усилия с тем, чтобы добиться формирования правительства, соответствующего воле, выраженной при всеобщем голосовании.

Ответ болгарского правительства на американскую ноту

СОФИЯ, 17 ноября. (ТАСС). По сообщению болгарского телеграфного агентства, утром 17 ноября министр иностранных дел профессор Петко Стайнов от имени болгарского правительства вручил представителю США в Болгарии Барнсу подробный ответ на письмо, переданное накануне председателю Совета министров Кимону Георгиеву.

В этом ответе, между прочим, говорится, что после того, как болгарское правительство 24 августа этого года отсрочило законодательные выборы, назначенные на 26 августа, оно приняло, по собственной инициативе, ряд мер с целью создать еще более благоприятную политическую атмосферу для подлинного выражения воли народа посредством новых законодательных выборов. „Так,—говорится в ответе,—правительство провело ряд изменений, улучшающих избирательный закон. Мерами, принятыми после 26 августа, и отсрочкой выборов на три месяца правительство предоставило оппозиционным партиям все возможности принять свободное и организованное участие в законодательных выборах. Что касается актов насилия и угроз, на которые вы намекаете в вашем письме, как на проявление давления в избирательной кампании, то я считаю себя обязанным обратить ваше внимание на тот факт, что оппозиция отказалась принять участие в выборах задолго до начала избирательной кампании, т. е., когда еще и не могло быть речи о таком давлении"

Выступление в палате лордов по вопросу о демобилизации английской армии

ЛОНДОН, 18 ноября (ТАСС). Как сообщает агентство Рейтер, 15 ноября, открывая в палате лордов прения по вопросу о демобилизации, лорд Льевелин заявил, что медленные темпы демобилизации вызывают большое беспокойство.

„В настоящее время, — сказал Льевелин,—в личном составе вооруженных сил имеется два миллиона лишних солдат, которые ничего не делают. Это огромная оплачиваемая армия безработных".

Выступивший затем лорд Кромвель высказал мнение, что „совершенно неразумно задерживать солдат в армии только потому, что другие солдаты этой же группы не могут быть освобождены". „Поскольку в Соединенных Штатах,—сказал Кромвель,—проводится более безжалостная система, мы останемся далеко позади. Может быть, Соединенные Штаты создадут армию временных безработных, но они достигнут того, что колеса их промышленности будут двигаться гораздо быстрее, чем наши".

Приговор палачам из гитлеровского концлагеря в Бельзене

ЛОНДОН, 17 ноября (ТАСС). Как передает агентство Рейтер из Люнебурга, после более чем семинедельной работы закончился суд над палачами из гитлеровского концлагеря в Бельзене. Из 30 обвиняемых 11 приговорены к смертной казни, а остальные 19 к различным срокам тюремного заключения.

Бывший комендант лагеря Иозеф Крамер, доктор Клейн, Петер Вейнгартнер, Франц Гесслер, Ирма Грезе, Элизабет Фольькенрат, Иоганна Борман, Вильгельм Дор, Пихсен, Карл Фрациз и Франц Штофель приговорены к смертной казни через повешение.

Суд над виновниками войны в Финляндии отложен

ХЕЛЬСИНКИ, 17 ноября. (ТАСС). 17 ноября на заседании суда по делу виновников войны состоялись краткие выступления сторон по вопросу об освобождении обвиняемых от предварительного заключения в связи с предложением об отсрочке заседаний суда на один месяц. После обсуждения вопроса суд постановил отсрочить заседания суда до 10-го декабря. Суд отклонил ходатайство Роти, Рангеля, Линкомиеса и Рамсая об освобождении их из предварительного заключения. В отношении Таннера, Рейнккка, Кивимяки и Куккоиена суд постановил освободить их от заключения, обязав явиться на заседание суда 10-го декабря 1945 года в 10 часов утра.

Обвиняемым и их защитникам предоставлена возможность ознакомиться со всеми документами, переданными суду, а также с теми выводами комитета Хорнборга, которые переданы членам суда.

Лев Толстой

(К 35-летию со дня смерти)

Жизнь и творчество Льва Николаевича Толстого органически связаны с историей русского народа. Его величие отражает величие народа, столь значительно подвинувшего все человечество вперед по пути прогресса.

Толстой выступил в печати в 1852 году. Необыкновенное дарование сразу же обратило на себя всеобщее внимание. „Этот талант принадлежит человеку молодому, с свежими жизненными силами, имеющему перед собой еще долгий путь... Мы предсказываем, что все, данное доныне графом Толстым нашей литературе,—только залоги того, что совершит он впоследствии; но как богаты и прекрасны эти залоги!" Такими словами заканчивалась статья Н. Г. Чернышевского, написанная им в 1856 году, после выхода в свет первых произведений Толстого—„Детства" и „Отрочества" и военных рассказов. Острое чутье Чернышевского позволило ему правильно предсказать путь писателя, делавшего тогда лишь свои первые литературные шаги. Чернышевский превосходно разобрался не только в размахе, но и в художественных особенностях творчества Толстого.

В самом деле, никто до Толстого не смог так глубоко раскрыть диалектику души, весь внутренний мир человека, как это сделал писатель. Но такой характер дарования Толстого отнюдь не уводил его от широкого мира общественных интересов и социальной борьбы в узкую сферу индивидуалистических переживаний. Поведение человека Толстой расценивал в зависимости от результатов его деятельности. Писателя интересовал человек в его отношениях к социальному миру.

Непосредственные наблюдения Толстого как участника Севастопольской обороны подсказали ему, что основой величия и силы России является, прежде всего, сам народ, простой русский человек. Толстой увидел и показал в „Севастопольских рассказах", как стремящийся к справедливости и счастью русский человек горячо любит свою родину и готов отдать за нее—скромно, без всякой рисовки самую жизнь свою.

Основой величия России был трудовой человек, но при царском режиме этот человек был нищим и бесправным. Нравственное чувство Толстого, чувство правды вступило в разлад с общественным бытием, построенным на нищете масс и привилегированном положении меньшинства. Писатель очень остро переживал этот разлад с действительностью, неустроенность человека в мире. Он не переставал мечтать о гармонически слитном сосуществовании человека и общества, личности и коллектива. В повести „Казаки" он выразил влечение к людям сильным, цельным, близким к природе, связанным между собою общностью взглядов, чувством „роевой" жизни. Но это был мир образов. Возвращаясь же к реальной современности, Толстой не находил условий для истинной гармонии между нравственно развитым человеком, ищущим социальной правды, и окружающим миром.

Радость слияния отдельного человека с народом, совпадение стремлений честных русских людей из образованного общества с интересами народа художник увидел в национальном воодушевлении, проявившемся с особенной силой в 1812 году. Это и придало эпический размах его роману „Война и мир". Для Толстого величие Кутузова заключается прежде всего в умении полководца слиться со стихийным народным сопротивлением врагу, в настойчивом стремлении придать широкий размах и организованность проявлению народного гнева. Любовь к родине мобилизовала и в народе и в его полководце всю их творческую энергию. Стратегия Наполеона не учитывала этого патриотического воодушевления русских и потому превращалась в доктринерскую, шаблонную стратегию, не способную противостоять инициативе народа, поднявшегося на защиту своего отечества.

Простые, но могучие проявления истинного патриотизма, в котором сливаются отдельный человек и народ, Толстой противопоставил ложному, трескучему „патриотизму" людей, оторванных от масс, от труда и рассматривавших народные бедствия лишь как ступень для своей карьеры. Критика Толстым царского двора и большого света в „Войне и мире" имела поэтому в условиях царской России не только историческое, но и весьма актуальное значение.

Следующий большой роман Толстого „Анна Каренина" был целиком посвящен современности. Жизненная повесть об Анне и Китти, Вронском и Левине, Облонском и Каренине неразрывно связана с описанием пореформенной России, в которой „все переворотилось и только укладывается". Трагическая судьба Анны Карениной превращается в беспощадное обличение общественной неправды. Самодержавное государство, великосветское общество, господствующая мораль, нравы дворянско-буржуазного общества—все ложь, все безнравственно, все враждебно человеку! Левин—двойник самого Толстого—бежит от лицемерия и неправды паразитической среды в деревню. Он мечтает в кругу своей семьи, в близости к земле и к крестьянам найти правду, начать честное существование. Однако Левин сталкивается с неразрешимым для него вопросом о земле. Левин—помещик, и это кладет резкую грань между ним и крестьянами, нищенствующими от безземелья. Ни искренность нравственных исканий, ни стремление приобщиться к физическому труду не создают еще подлинного единства между Левиным и народом.

Герой романа „Воскресение"—Нехлюдов уже решительно рвет свои связи с барской, эксплоататорской средой. Он отдает землю крестьянам, бросает людей, к которым принадлежал по рождению и воспитанию, „опрощается" и собирается жить трудами рук своих. Обличительная сила этого произведения достигает предельного напряжения. Торжествующее зло эксплоататорского общества, лицемерие, ханжество и жестокость господ, страдания трудящихся показаны в романе без каких бы то ни было смягчающих покровов.

Однако Нехлюдов, отражающий взгляды Толстого, полагает, что средством к уничтожению зла является не революционная борьба масс, а личное нравственное самосовершенствование, религиозное чувство и непротивление злу насилием. Таким образом, обличение общественной неправды и методы ее устранения явно не совпадают у Толстого. Это противоречие не было случайным. Оно отражало противоречия самой жизни. Ленин объяснил их характером крестьянского протеста против надвигающегося капитализма. „Толстой,—писал Ленин,—велик, как выразитель тех идей и тех настроений, которые сложились у миллионов русского крестьянства ко времени наступления буржуазной революции в России".

Крестьянство за века гнета и эксплоатации накопило много ненависти, злобы, отчаянной решимости. Оно стремилось смести до основания царское государство, помещичье землевладение. Беспощадная критика общественных отношений, пронизывающая творчество Толстого, отражала революционную сторону крестьянского движения. Но, с другой стороны, века рабства и невежества привели к тому, что значительная часть крестьянства оставалась вне революционных настроений и еще не решалась восстать с оружием в руках. Толстовство, как учение о непротивлении злу насилием, отражало эти отсталые взгляды.

Так в попытках Толстого создать свое особое учение отразились слабости и недостатки крестьянского движения XIX и начала XX веков, в то время как критический реализм его творчества, его гневные обличения отразили революционный протест крестьянских масс, подымавшихся на борьбу.

Ленин показал что грандиозность художественного подвига Толстого связана с величием многомиллионных масс, просыпавшихся для самостоятельной жизни. Ленин называл Толстого зеркалом силы и слабости первой русской революции. Владимир Ильич показал, что присущие Толстому слабости излечиваются самим историческим процессом в России, самим ходом народной жизни, гегемонией рабочего класса в революционной борьбе всех трудящихся.

Лев Толстой—величайший художник современной Европы. Известна запись беседы Ленина с Горьким о Толстом. Ленин, как рассказывает Горький, говорил:

— „Какая глыба, а? Какой матерый человечище! Вот это, батенька, художник... И, знаете, что еще изумительно? До этого графа подлинного мужика в литературе не было.

Потом, глядя на меня прищуренными глазами, спросил:

—Кого в Европе можно поставить рядом с ним?

Сам себе ответил:

—Некого!

И, потирая руки, засмеялся довольный."

Мировое значение творчества Толстого неразрывно связано с всемирно-исторической ролью русского народа. Толстой был великим сыном своей Родины. Он сумел отразить патриотизм и революционную борьбу своего народа во имя братства и счастья, сумел показать идейное и нравственное величие этого свободолюбивого и правдолюбивого народа.

В творчестве Толстого отразился целый народ, оно благовестило о новом мире, потому что оно несло отблеск зари зреющей русской революции. Никогда еще подобный голос не раздавался во всем мире, потому что никогда ни один народ не совершал такого глубокого, такого справедливого преобразования, как русский народ.

Толстой умер 7 ноября (по старому стилю) 1910 года. Его оплакивало все человечество. Тридцать пять лет прошло со времени его кончины, но не меркнут ни сила, ни красота его творений. Именно в наше, советское, время с особой любовью народ чтит его память, обращается к бессмертным страницам его произведений.

Советский народ, под руководством большевистской партии отстоявший в Великой Отечественной войне против фашистских захватчиков честь и независимость своей Родины, уверенно идет вперед по пути строительства нового мира, прекрасного и величественного.

И среди многих ярких имен великой русской нации никогда не померкнет имя писателя-исполина, вечно будут жить творения Льва Николаевича Толстого.

Профессор В. КИРПОТИН.

Зам. ответственного редактора
К. АБАТУРОВ.

Облдрамтеатр им. А. Н. Островского
Сегодня
ПОСЛЕДНЯЯ ЖЕРТВА
Завтра
ХРУСТАЛЬНЫЙ БАШМАЧОК
Начало в 8 час. вечер.

СЕГОДНЯ В КИНОТЕАТРАХ:
«Художественный».
Новый звуковой художественный фильм
БЕЗ ВИНЫ ВИНОВАТЫЕ
«Малый».
Новый звуковой художественный фильм
НЕПОКОРЕННЫЕ

ГОСЦИРК
Разнообразная цирковая программа в 3 отделениях. Под художественным руководством и при участии
артиста Алли - Вад
Начало представления в 8 час. вечера.
В воскресенье 25 ноября дневное представление. Начало в 12 часов дня. Билеты продаются на всю неделю. Кассы открыты: в цирке и на центральной почте с 10 часов.

Костромской горфинотдел обязывает всех бухгалтеров предприятий, учреждений и организаций города представить к 1 декабря 1945 г. в соответствующие райфинотделы сведения о сделках с частными лицами за период с 1 января 1945 г. по декабрь включительно.

АДРЕС РЕДАКЦИИ: Кострома, ул. Симановского, 10. ТЕЛЕФОНЫ: отв. редактора 5-27, зам. редактора и отв. секретаря 2-15. Отделы: партийной жизни, пропаганды и промышленности 9-83, сельскохозяйственный, культуры и информации 6-44, писем и контора 13-34.

ЭН 02970 Гостипография имени Максима Горького, Молочная гора, д. № 3. Тираж 24.000.