Обязательный экземпляр

ПРОЛЕТАРИИ ВСЕХ СТРАН, СОЕДИНЯЙТЕСЬ!

СЕВЕРНАЯ ПРАВДА

№ 152 (7244)
СУББОТА 24 ИЮЛЯ 1943 г.

Орган Костромского горкома ВКП(б) и городского Совета депутатов трудящихся

ЦЕНА № 20 КОП.

НАЛЕТЫ НАШЕЙ АВИАЦИИ НА ЖЕЛЕЗНОДОРОЖНЫЕ УЗЛЫ БРЯНСК, ОРЕЛ, ХУТОР МИХАЙЛОВСКИЙ, ДЕБАЛЬЦЕВО И СТАНЦИИ КАРАЧЕВ, ЕНАКИЕВО

В ночь на 22 июля крупные силы нашей авиации дальнего действия произвели налеты на железнодорожные узлы Брянск, Орел, хутор Михайловский, Дебальцево и станции Карачев, Енакиево.

На железнодорожный узел Брянск-1 и Брянск-2 сброшено большое число фугасных и зажигательных бомб. Возникло много пожаров, сгорели эшелоны и военные склады противника, расположенные в районе железнодорожного узла. Среди пожаров произошло несколько взрывов большой силы.

На железнодорожных узлах Орел, хутор Михайловский, Дебальцево и станциях Карачев, Енакиево бомбардировке были подвергнуты скопления эшелонов противника. Экипажи наших самолетов наблюдали прямые попадания бомб в немецкие воинские эшелоны.

Один наш самолет не вернулся с боевого задания.

ПО-ВОЕННОМУ ПОДГОТОВИТЬСЯ К УБОРКЕ УРОЖАЯ

Приближается горячая пора—уборка урожая. Подсобные хозяйства нашего города, проведя весенний сев и организовав уход за посевами, обеспечили тем самым полную возможность получить большое количество овощей, картофеля. Но наряду с проведением мероприятий, повышающих урожайность сельскохозяйственных культур, необходимо обстоятельно, как следует подготовиться к уборочной кампании.

Совет Народных Комиссаров и ЦК ВКП(б) на днях приняли постановление «Об уборке урожая и заготовке сельскохозяйственных продуктов в 1943 г.» Это постановление вооружает боевой программой действия не только колхозное крестьянство, но и всех тружеников социалистического земледелия, в том числе и работников подсобных хозяйств. Правительство и партия призывают трудиться не покладая рук с тем, чтобы провести уборку урожая быстро, организованно, по-военному.

Подсобные хозяйства имеют все возможности, чтобы убрать урожай во-время, без потерь и тем самым решить успешно задачу о создании собственной продовольственной базы. Надо только умело использовать эти возможности, продумать во всех деталях мероприятия, без которых успешная уборка урожая немыслима.

В своем постановлении Совнарком и ЦК ВКП(б) подчеркнули, что важнейшими условиями успеха уборки являются: своевременная подготовка всех сложных и простых уборочных машин, инвентаря и транспортных средств; бесперебойная работа их в период уборки; привлечение в помощь трудоспособного населения городов, сельской местности и учащихся.

Немаловажный вопрос также—строительство и ремонт складских помещений и хранилищ. Нельзя допустить повторения прошлогодних ошибок, когда отдельные хозяйства, собрав обильный урожай, сгноили десятки тонн овощей, не сумев надежно заложить их на зиму. Наконец, в подготовке к уборочной кампании нельзя выпускать из поля зрения и правильную организацию труда, составление рабочих планов, заготовку мешков, корзин и т. д.

Понимая важность проведения уборки урожая, ряд подсобных хозяйств, не снижая внимания к уходу за посевами, своевременно приступили к ее подготовке. В хозяйстве маслозавода хранилища, дошники и инвентарь приведены в порядок, имеется достаточно тары, разработан рабочий план. Полностью закончен ремонт уборочных машин в татпромартели. В этих хозяйствах налицо все предпосылки для успешной уборки.

Совсем противоположная картина в совхозе им. Ленина. Хранилище на 400 тонн, требующее капитального ремонта, до сих пор не ремонтируется, недостает мешков. Имея два комбайна, здесь затягивают их подготовку. В хозяйстве фабрики «Искра Октября» еще только думают, как сподручнее приступить к достройке хранилища. Кроме того, там недостает 80 проц. корзин, а руководители палец о палец не стукнули для того, чтобы организовать плетение их своими силами.

Решающее значение в период уборки будет иметь транспорт. Многие предприятия его не имеют, а увозить продукцию с полей нужно будет быстро. Надо сейчас каждому руководителю подсобного хозяйства продумать, за счет чего можно будет выйти из положения. Надо заготовить как можно больше тележек, тачек, носилок, при помощи которых можно будет перевезти значительную часть урожая. Надо продумать строительство временных хранилищ непосредственно на полях и тем самым смягчить в период уборки напряженность с гужевым и автотранспортом.

Как известно, уборка урожая—наиболее напряженная из всех сельскохозяйственных работ. Поэтому все трудоспособное население, не занятое в промышленности, должно работать на полях, работать в полную меру своих сил. Необходимо полнее использовать тех людей, которые до сих пор умудряются нигде не работать. В выявлении их и посылке на полевые работы большую роль должны сыграть райисполкомы. В свою очередь райкомы ВКП(б) обязаны провести соответствующую разъяснительную работу среди неорганизованного населения и домашних хозяек. Без сомнения, они охотно пойдут навстречу и помогут убрать урожай.

Не откладывая ни дня, ни часа, надо сейчас заняться разработкой рабочих планов на период уборки, в которых должны быть предусмотрены все мелочи, распределить силы и возможности так, чтобы, когда придет пора снимать урожай, не потерять ни одного драгоценного дня из-за неорганизованности, бесполезной суеты, раскачки. Партийные организации должны с небывалой силой развернуть знамя социалистического соревнования среди тружеников полей на успешное проведение уборки урожая, на обеспечение рабочих и служащих продуктами питания.

Но мало подготовить материально-техническую базу, обеспечить хозяйства рабочей силой. Не менее важно тщательно организовать эффективную борьбу с потерями—начать во-время уборку, не допуская осыпания зерновых на корню, производить скирдование, не оставлять в поле ни одного колоска, ни одного клубня картофеля.

Под таким боевым лозунгом должна вестись вся подготовка к уборочной кампании. Работники подсобных хозяйств! В ваших руках судьба военного урожая. Сделаем все, чтобы обеспечить тружеников тыла овощами, картофелем и другими продуктами сельского хозяйства!

Заводу вручено Красное знамя ВЦСПС и Наркомата

На-днях в торжественной обстановке было вручено переходящее Красное Знамя ВЦСПС и Наркомата коллективу завода, где директором т. Замский, присужденное ему за победу во Всесоюзном социалистическом соревновании.

Клуб им. Коминтерна, где происходило вручение знамени, ярко украшен; на свой праздник рабочие и работницы пришли нарядно одетыми, веселыми, бодрыми. Открывая торжество, секретарь партбюро завода тов. Лучников предоставляет слово представителю ВЦСПС, председателю ЦК союза рабочих льняной промышленности т. Пироговой.

—В результате мобилизации внутренних ресурсов,—говорит она,—ваш коллектив за работу в июне месяце удостоен высокой чести—ему присуждено переходящее Красное Знамя ВЦСПС и Наркомата и первая премия. Держите крепко это знамя в своих руках, не отдавайте его никому.

Затем тов. Пирогова передает Красное Знамя представителям завода.

Ответное слово держит директор завода т. Замский, поклявшийся удержать завоеванное знамя и еще более улучшить работу завода.

С приветственными речами к коллективу завода обратились секретарь горкома ВЛКСМ т. Хазанов и секретарь Ленинского райкома ВКП(б) т. Туровский. Кроме того, были зачитаны приветственные телеграммы от Наркома текстильной промышленности СССР т. Акимова, от группы фронтовиков—бывших рабочих завода, начальника Главльнопрома СССР т. Пиковского и от подшефного заводу госпиталя.

В заключение был зачитан приказ директора завода о премировании 134 отличившихся в соревновании рабочих, инженеров, техников и служащих завода.

После торжественного заседания для коллектива завода и гостей был дан большой концерт силами самодеятельности.

ОПРОВЕРЖЕНИЕ ТАСС

Германское информационное бюро 22 июля с. г. передало сообщение о якобы имевшей место в ночь на 20 июля с. г. попытке высадки десанта советских войск на норвежском побережье южнее Варде. В этом сообщении указывалось об участии в десантной операции 50 советских судов, причем, якобы под воздействием немецкой береговой обороны порта Варде, корабли десанта вынуждены были повернуть обратно, потеряв при этом 10 судов. Данное сообщение было подхвачено шведскими газетами.

ТАСС уполномочен заявить, что данное сообщение германского информационного бюро является вымышленным от начала до конца. Содержание немецкого сообщения лишний раз подтверждает правильность русской пословицы—«У страха глаза велики».

ОТ СОВЕТСКОГО ИНФОРМБЮРО

Оперативная сводка за 22 июля

В течение 22 июля наши войска на ОРЛОВСКОМ направлении, встречая упорное сопротивление и контратаки противника, продолжали наступление и, продвинувшись вперед от 6 до 8 километров, заняли ряд населенных пунктов, в том числе город БОЛХОВ. С занятием города БОЛХОВА наши войска закончили ликвидацию сильно укрепленного района противника СЕВЕРНЕЕ ОРЛА.

За 10 дней наступления на ОРЛОВСКОМ направлении нашими войсками взяты следующие трофеи: танков—372, орудий разного калибра—720, минометов—800, пулеметов—1.400, складов разных—128.

Взято в плен более 6.000 немецких солдат и офицеров.

За это же время подбито и уничтожено танков—776, уничтожено самолетов—более 900, орудий разного калибра—882.

За 10 дней боев противник потерял убитыми свыше 50.000 солдат и офицеров.

На БЕЛГОРОДСКОМ направлении наши войска, преодолевая сопротивление и контратаки противника, продвинулись вперед от 5 до 7 километров.

На юге, в Донбассе в районе ЮЖНЕЕ ИЗЮМА и ЮГО-ЗАПАДНЕЕ ВОРОШИЛОВГРАДА наши войска продолжали вести бои местного значения.

* * *

На Орловском направлении наши войска, преодолевая упорное сопротивление противника, продолжали наступление.

Севернее Орла немцы, сосредоточив крупные силы танков и пехоты, предпринимают контратаки, пытаясь приостановить наступление наших войск. Наши войска отбили все контратаки противника и, продвигаясь вперед, заняли город Болхов и ряд населенных пунктов. В бою за один населенный пункт уничтожено до 400 гитлеровцев, 14 танков и 5 самоходных орудий. На другом участке Н-ское соединение в ожесточенном бою разгромило полк немецкой пехоты. Зенитная батарея старшего лейтенанта Урядникова, прикрывающая переправу через реку, в течение часа отразила 2 налета вражеской авиации и сбила 5 немецких самолетов.

Восточнее Орла наши войска успешно продвигались вперед и заняли несколько населенных пунктов. Части Н-ского соединения, преследуя отступающего противника, истребили 1.300 немецких солдат и офицеров, подбили и сожгли 11 вражеских танков и 6 самоходных орудий. Захвачены пленные и трофеи. На другом участке наши танкисты уничтожили не менее 2 рот гитлеровцев и захватили 5 танков, 4 самоходных орудия и 7 полевых орудий.

Южнее Орла наши войска с боями продвигались вперед. Бойцы Н-ского соединения отбили вражескую контратаку. На плечах отступающих немцев наши подразделения ворвались в населенный пункт и заняли его. В результате боя подбито 9 немецких танков, уничтожено 6 минометных батарей, 5 шестиствольных минометов и до 500 солдат противника.

* На Белгородском направлении за два дня наступательных боев части Н-ского соединения выбили немцев из нескольких населенных пунктов. На поле боя подсчитано свыше 1.000 трупов вражеских солдат и офицеров. Подбито несколько танков, разбито и сожжено 70 автомашин противника. Немцы, пытаясь остановить продвижение советских войск, переходят в контратаки. 20 вражеских танков атаковали танковое подразделение гвардии старшего лейтенанта Логинова. Наши танкисты в ожесточенном бою уничтожили 7 немецких танков, из них 2 тяжелых типа «тигр». Остальные танки противника быстро отступили.

* Южнее Изюма продолжались бои местного значения. Многие командные высоты немцы укрепили зарытыми в землю танками и специальными стальными колпаками. Наши части, действуя штурмовыми группами, обходят вражеские опорные пункты, а затем короткими ударами разрушают огневые точки немцев. Штурмовая группа, под командованием лейтенанта Елкина, уничтожив до роты гитлеровцев, овладела одним таким сильно укрепленным пунктом. Противник предпринял контратаку, но, потеряв 2 танка и 2 самоходных орудия, был вынужден отступить. На другом участке немцы бросили в контратаку полк пехоты и несколько десятков танков. Гвардейцы Н-ской части подпустили врага на близкое расстояние и открыли огонь из всех видов оружия. Потеряв убитыми и ранеными свыше 1.000 солдат и офицеров, противник поспешно отступил. На поле боя осталось несколько подбитых немецких танков.

* Пленный офицер 5 гренадерского полка 12 немецкой танковой дивизии лейтенант фон Ведель рассказал: «Я был офицером для поручений в 5 полку. Мне известно, что 2, 4 и другие танковые дивизии, наступавшие на Курск, в первых же боях потеряли свыше 40 проц. личного состава и более половины танков. Значительная часть офицеров считает, что июльское наступление, начатое Гитлером, было авантюрой, которая может лишь ускорить поражение Германии. Офицеры, прибывшие на днях из Франции, сообщили, что большой контингент немецких войск, предназначенных для отправки в Италию, срочно перебрасывается на Восточный фронт, чтобы восполнить понесенные здесь потери».

Немецко-фашистские мерзавцы разрушили и опустошили город Мценск. Когда наши войска заняли город, в нем не оказалось ни одного советского человека. Только в окрестных деревнях ютились несколько десятков жителей города, скрывавшихся от гитлеровцев. Это все, что осталось от 25-тысячного населения Мценска. Владимир Яковлевич Щербаков и Анна Сергеевна Вишнякова рассказывают: «Захватив город, немецкие людоеды устроили кровавую расправу над мирным населением. Они ежедневно хватали сотни людей, арестовывали целые семьи, подвергали пыткам, а потом расстреливали. Немцы заявляли, что они отправили арестованных в тыл, но это была гнусная ложь. Весной 1942 года, когда вскрылась река Зуша, всплыло много трупов. В них родственники опознали многих жителей Мценска, арестованных немцами. В декабре немецкие военные власти приказали всем оставшимся жителям в 24 часа покинуть город. Гитлеровцы не разрешили взять с собой даже самые необходимые вещи. Многие полураздетые люди погибли в пути от холода и голода».

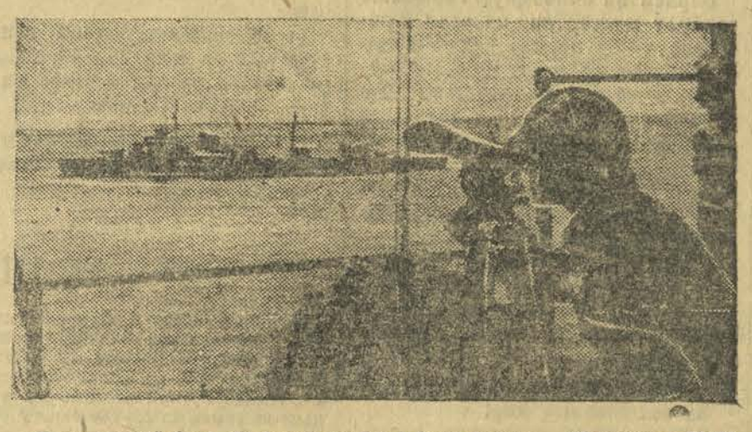

Черноморский флот. На снимке: корабли в боевом походе. (Фотохроника ТАСС).

ДОСРОЧНО ВЫПОЛНИТЬ ПОЛУГОДОВОЙ ПЛАН!

▽ ▽ ▽

В ответ на обращение динамовцев

Коллектив льнокомбината имени Ленина успешно завершил план июня и неплохо работает в текущем месяце. Но когда до его сведения дошло обращение коллектива Московского ордена Ленина завода «Динамо» им. Кирова, все люди комбината поняли, что сделано еще слишком мало, что фронт требует большой помощи. Поэтому обращение динамовцев явилось стремлением к еще более напряженной работе.

В ответ на обращение динамовцев коллектив льнокомбината обязался только в текущем месяце выработать сверх плана 12 тонн пряжи, 20 тысяч метров суровой, 70 тыс. метров готовой ткани, а в третьем квартале он обязуется дать сверх плана 20 тонн пряжи и 140 тыс. метров готовой и суровой ткани.

Коллектив преисполнен решимости свято выполнить свои обязательства и оказать еще большую поддержку героической Красной Армии.

За счет внутренних ресурсов.

Горячо поддерживает обращение динамовцев коллектив завода «Красная маевка». Каждый член коллектива сознает, что, готовясь к решающим схваткам с проклятым врагом, фронт и страна нуждаются в более активной поддержке тыла. Учитывая это, коллектив обязуется ежемесячно выполнять план не ниже 103—105 проц. и по спецпродукции не ниже 108 — 110 проц. Широким размахом социалистического соревнования и перевыполнением месячных планов коллектив обещает закончить государственный план 1943 года к 20 декабря, т.е. на 11 дней раньше срока.

Эти обязательства будут реализоваться за счет увеличения производительности труда, снижения себестоимости продукции и издержек и улучшения общественного питания трудящихся.

Ко Дню Сталинской Конституции

Коллектив ликеро-водочного завода, обсудив обращение завода «Динамо», обязался к 5 декабря—ко Дню Сталинской Конституции—закончить выполнение годовой производственной программы, довести производительность труда до 120 проц., обеспечить рабочих завода качественным питанием, своевременно провести уборочную кампанию.

Новые дополнительные обязательства взяли также производственные участки и отдельные рабочие.

НА ФРОНТАХ ОТЕЧЕСТВЕННОЙ ВОЙНЫ

ДОМИК НА БОЛЬШАКЕ

Софья Ивановна Леонтьева—невеньская старушка в белом платочке часто подходит к окну и смотрит на дорогу. Вдали видна арка. Под ней на деревянном помосте чернеет фигура в плащ-палатке. К ней, расшвыривая грязь, подходят автомашины. По требовательному взмаху флажка останавливаются. В машинах—военные.

Софья Ивановна сокрушенно качает головой. Губы ее беззвучно шевелятся.

— Мы под крышей, а каково им на дорогах, в полях, в болотах, в сырых окопах,—вздыхает Софья Ивановна.

И кажется, будь это возможно, она всех собрала бы под крышей своего домика, укрыла от непогоды, обогрела эта старая русская женщина. И по мере своих сил она делает это.

На перекрестке военных большаков стоит ее дом. И кто сочтет сколько людей в серых шинелях находило здесь приют в течение двух лет войны. Во всякое время дня и ночи на стук дорожного путника приветливо распахиваются двери. Маленький самовар без устали поставляет кипяток озябшим, мокрым, уставшим. Озабоченно хлопочет Софья Ивановна у плитки, готовя несложные концентрированные супы и каши.

Был период в три месяца, когда пустовал без хозяйки дом. Слышалась в нем картавая немецкая речь. Хозяйка, покинув его, ушла в лесную глушь, отсиживалась там, страдая от лишений, но не покорилась. И как только вновь пришли наши войска в эти места, гостеприимно открылись двери этого домика, каким-то чудом уцелевшего в разграбленной сожженной деревне.

Софья Ивановна—мать. И она не может утерпеть, чтобы не поговорить о своих детях. Она уходит за перегородку, в маленькую спаленку и быстро возвращается с пачкой фотографий. Видимо где-то совсем близко, может быть у самого изголовья, бережно хранит она этот сверток—драгоценные семейные реликвии. Ее четыре сына—командиры армии—воюют.

— Старший Николай да самый младший Федор шлют весточки и сердечный привет, а вот об Андрее да Петре—ничего неизвестно,—говорит Софья Ивановна и по старшинству показывает своих рослых и крепких сыновей. Она горда ими и полное на это имеет право. Они оправдали ее любовь и заботу.

— Хорошо мне жилось, когда они стали на ноги,—замечает Софья Ивановна,—помогали, деньги присылали. Андрюша бывало пишет: „Мамочка, ты заслужила отдых, мы твои должники, все сделаем для тебя". Тепло мне стало на старости лет. Она задумывается, молча перебирая карточки.—Испоганил немец проклятый нашу жизнь, все перевернул, сколько горя принес. Пишут сыновья: „бьем врага". А я отвечаю—„пуще бейте".

Софья Ивановна неграмотна. Письма сыновей читают ей случайные люди. Но в сердце своем, в крови она носит великое чувство любви к родине и ненависть к ее врагам. Эти-то чувства и подсказывают ей самые верные, самые необходимые слова. „Пуще бейте врагов"—напутствует Софья Ивановна своих сыновей. А разве не такими же словами напутствовали матери своих детей во все времена, провожая их на бранное дело. Она достойная преемница их.

— Будете в нашей местности, заходите,—приглашает Софья Ивановна, прощаясь со мной. И долго видно на крыльце домика маленькую фигурку старушки с большим и чутким сердцем.

А. Кучеров.

Полевая почта 15484—Д.

ЗЛОДЕЯНИЯ ГИТЛЕРОВЦЕВ В СТАНИЦЕ ЛАБИНСКОЙ

ЛЕНИНГРАДСКИЙ ФРОНТ, 21 июля. (Спец. корр. ТАСС). Красноармеец Леонид Глузман получил письмо от сестры из Краснодарского края. Она рассказывает о зверствах гитлеровских разбойников в крупной станице Лабинской.

„Когда немцы захватили нашу станицу Лабинскую,—пишет сестра Глузмана,—они в первый же день выгнали всех евреев в поле. Взрослых расстреляли, а детям смазывали губы ядом. Дети в муках умирали. Позднее немцы применили новое средство—они обсыпали свои жертвы каким-то порошком и поджигали одежду. Люди горели, как свечи. Вскоре немцы объявили „паспортизацию", после которой многие жители исчезли. Лишь после освобождения станицы во дворе полиции было обнаружено 6 ям, набитых трупами русских людей. В одной яме оказалось около 50 трупов. У жены лейтенанта Вали были отрезаны груди, отрублен нос, отрезаны уши, сожжены руки. У комсомольца Ломакина—отрезаны уши, на лбу и на груди вырезаны звезды, сожжены ноги. В другой яме были обнаружены изуродованные трупы 12 пленных красноармейцев.

Отступая, немцы пытались в одном из помещений сжечь много людей. Здесь были семьи начсостава, граждане, эвакуированные из других областей, активисты-колхозники с их семьями. Но их спасла наша освободительница—Красная Армия. Перед уходом немцы взорвали маслозавод, мельницу, подожгли станцию, сожгли много жилых домов. Все, что можно было вывезти, они отправили в свою проклятую Германию. Милый, брат мой, отомсти врагу.

Полина Глузман, Краснодарский край, станица Мостовая, улица Кирова, 76.

Пленные немцы—о действиях советской артиллерии и авиации

СЕВЕРНЕЕ ОРЛА, 21 июля. (Спец. корр. ТАСС). Пленные немцы рассказывают о тяжелых потерях, которые несет гитлеровская армия от огня советской артиллерии и ударов авиации.

„Артиллерийский огонь русских был ужасным,—говорит ефрейтор 293 артиллерийского полка Гельмуд Пархоф.—Оставшиеся после обстрела в живых сразу же бежали в тыл. Командир батареи приказал взорвать орудия и отходить на вторую линию обороны".

Командир отделения тяжелых минометов 710 пехотного полка 293 дивизии унтер-офицер Вальтер Прейс показал:

„Во время артподготовки русских все минометы моего отделения были уничтожены. Снаряды накрыли всю оборону роты и по фронту и в глубину. Когда наши солдаты выскочили из укрытий, русские были уже рядом, словно они появились из самого огневого жара".

„18 танковая дивизия,—сообщил старший ефрейтор 52 мотополка этой дивизии Вальтер Людвиг,—была сильно потрепана еще в февральско-мартовских боях севернее Жиздры и отведена на пополнение в Брянск. Потом она оказалась на Орловско-Курском направлении и понесла здесь большие потери.

12 июля танки этой дивизии внезапно снялись на марш и направились в район севернее Орла, а 14 июля русская артиллерия и авиация наносила нашим танкам удар за ударом, один страшнее другого".

Манифест Национального Комитета „Свободная Германия" к германской армии и германскому народу*)

12 и 13 июля с. г. в г. Москве состоялась конференция военнопленных немецких офицеров и солдат совместно с антифашистскими немецкими общественными и профсоюзными деятелями и депутатами рейхстага, находящимися в СССР. В работах конференции принимали участие представители всех расположенных на территории Советского Союза лагерей военнопленных, люди различного общественного положения и различных религиозных и политических воззрений. После активного обсуждения вопросов текущего момента все участники конференции пришли к единодушному решению о создании Национального Комитета «Свободная Германия», который был избран на конференции. На первом заседании Национальный Комитет единогласно избрал своим президентом известного немецкого поэта Эриха Вайнерта, первым вице-президентом—майора Карла Хетц и вторым вице-президентом—лейтенанта Генриха графа фон-Эйнзидель. Национальный Комитет «Свободная Германия» обратился с нижеследующим манифестом к германской армии и германскому народу:

Немцы! События требуют от нас немедленного решения.

В минуту смертельной опасности, нависшей над нашей родиной и угрожающей самому ее существованию, организован Национальный Комитет «Свободная Германия».

В состав Национального Комитета входят: рабочие и писатели, солдаты и офицеры, профсоюзные деятели и политики, люди самых различных политических взглядов и убеждений, которые всего лишь год назад считали бы подобное объединение невозможным.

Национальный Комитет выражает мысли и чаяния миллионов немцев на фронте и в тылу, преисполненных тревогой за судьбу своей отчизны.

Национальный Комитет вправе и обязан в этот суровый час говорить от имени германского народа, говорить ясно и непреклонно, как этого требует серьезность переживаемого момента:

Гитлер тащит Германию в бездну.

Взгляните, что происходит на фронтах:

Беспримерны в истории Германии поражения последних семи месяцев: Сталинград, Дон, Кавказ, Ливия, Тунис. Вся ответственность за эти поражения падает на Гитлера. И он все еще продолжает оставаться во главе армии и государства. Вдали от родины находятся сейчас германские войска. Разбросанные по фронту, простирающемуся на тысячи километров, связанные с заведомо небоеспособными и ненадежными союзниками, они поставлены лицом к лицу с мощной коалицией, силы которой с часу на час возрастают. Войска Англии и Америки стоят у ворот Европы. Близится день, когда на Германию обрушатся удары одновременно со всех сторон. Ослабленная германская армия, теснимая превосходящими силами противника, не сможет долго выдержать. Час ее крушения приближается!

Взгляните, что происходит на родине:

Германия стала уже театром войны. Города, центры промышленности и судостроения все больше подвергаются разрушению. Наши матери, жены и дети лишаются крова и имущества. У крестьян отняли права и свободу. Тотальная мобилизация разоряет ремесленников и высасывает последние соки из трудового народа.

Годами, не спрашивая воли народа, подготовлял Гитлер эту захватническую войну. Он привел Германию к политической изоляции. Он бросил безответственно вызов трем самым могущественным державам мира и привел к тому, что они объединились для беспощадной борьбы против гитлеризма. Всю Европу превратил он во врага германского народа, и имя нашего народа он покрыл позором. Он—виновник той ненависти, которая окружает сейчас Германию.

Никогда внешний враг не ввергал нас, немцев, в пучину бедствий так, как это сделал Гитлер.

Факты свидетельствуют неумолимо: **война проиграна**. Ценой неслыханных жертв и лишений Германия может еще на некоторое время затянуть войну. Продолжение безнадежной войны было бы, однако, равносильно гибели нации.

Но Германия не должна умереть!

Быть или не быть нашему отечеству—так стоит сейчас вопрос.

Если германский народ попрежнему безропотно и покорно допустит, чтобы его вели на гибель, то с каждым днем войны не только будут истощаться и иссякать его силы, но будет возрастать и виновность его. Тогда Гитлер будет свергнут лишь силой армий коалиции. Но это будет означать конец нашей национальной независимости, нашего государственного существования, расчленение нашего отечества. И пенять нам придется тогда только на самих себя.

Если германский народ во-время обретет в себе мужество и докажет делом, что он хочет быть свободным народом и что он преисполнен решимости освободить Германию от Гитлера, то он завоюет себе право самому решать свою судьбу, и другие народы будут считаться с ним. **Это единственный путь к спасению самого существования, свободы и чести германской нации.**

Германский народ нуждается в немедленном мире и жаждет его.

Но с Гитлером мира никто не заключит. Никто с ним и переговоров не станет вести. **Поэтому образование подлинно национального немецкого правительства является неотложнейшей задачей нашего народа.** Только такое правительство будет пользоваться доверием народа и его бывших противников. Только оно может принести мир.

Это правительство должно быть сильным и располагать необходимой властью, чтобы обезвредить врагов народа—Гитлера, его покровителей и приспешников, решительно покончить с террором и расправиться с коррупцией, установить твердый порядок и с достоинством представлять Германию перед лицом внешнего мира. Это правительство может быть создано лишь в результате освободительной борьбы всех слоев немецкого народа. Оно будет опираться на боевые группы, которые объединятся для свержения Гитлера. Верные родине и народу силы в армии должны при этом сыграть решающую роль.

Это правительство тотчас же прекратит военные действия, отзовет германские войска на имперские границы и вступит в переговоры о мире, отказавшись от всяких завоеваний. Так оно добьется мира и возвратит Германию в среду равноправных народов. Только оно создаст для германского народа возможность свободного волеизъявления в условиях мира, возможность суверенного разрешения вопроса о государственном устройстве.

Наша цель—свободная Германия.

Это означает:

Сильную демократическую власть, которая не будет иметь ничего общего с бессилием Веймарского режима, демократию, которая будет беспощадно, в корне подавлять всякую попытку каких бы то ни было новых заговоров против прав свободного народа или против европейского мира.

Полную отмену всех законов, основанных на национальной и расовой ненависти, всех унижающих наш народ порядков гитлеровского режима, отмену всех мероприятий гитлеровской власти, направленных против свободы и человеческого достоинства.

Восстановление и расширение политических прав и социальных завоеваний трудящихся, свободы слова, печати, организаций, совести и вероисповедания.

Свободу хозяйства, торговли и ремесла, обеспеченное право на труд и законноприобретенную собственность, возвращение законным владельцам их имущества, разграбленного фашистскими заправилами, конфискацию имущества виновников войны и военных спекулянтов, товарообмен с другими странами, как естественную основу обеспеченноговаткового благосостояния.

Немедленное освобождение жертв гитлеровского террора и материальное возмещение причиненного им ущерба.

Справедливый, беспощадный суд над виновниками войны, над ее зачинщиками, над их закулисными подстрекателями и пособниками, над теми, кто вверг Германию в пропасть и наложил на нее клеймо позора; но в то же время амнистию для всех тех приверженцев Гитлера, которые своевременно на деле отрекутся от него и примкнут к движению за свободную Германию.

Вперед, немцы, на борьбу за свободную Германию!

Мы знаем: жертвы неизбежны. Но они будут тем меньше, чем решительнее будет борьба против Гитлера. Эти жертвы, принесенные ради спасения Германии, будут в тысячу раз меньшими, чем бессмысленные жертвы, связанные с продолжением войны.

Немецкие солдаты и офицеры на всех фронтах! У вас в руках оружие! Сохраните его! Под руководством командиров, которые сознают свою ответственность и идут вместе с вами против Гитлера, смело расчищайте себе дорогу на родину, к миру

Трудящиеся мужчины и женщины на родине! Вы—большинство! Умножьте свою силу путем организации. Образуйте боевые группы на предприятиях, в деревнях, в трудовых лагерях, в высшей школе—всюду, где вы находитесь. Отказывайтесь повиноваться Гитлеру. Не давайте себя использовать как пособников продолжения войны. Боритесь всеми средствами, каждый по-своему, сообразно своему положению в общественной, государственной и хозяйственной жизни!

Наша история дает нам великий пример. 130 лет тому назад, когда немецкие войска стояли еще как враги на русской земле, лучшие из немцев—фом Штейн, Арндт, Клаузевец, Йорк и другие обратились именно из России через головы изменников — германских правителей к совести германского народа и призвали его к Освободительной войне. Подобно им, мы отдадим все наши силы, а если понадобится—и самую жизнь, чтобы поднять наш народ на борьбу за свободу и ускорить свержение Гитлера.

Борьба за свободную Германию требует мужества, энергии и решимости. Но прежде всего—мужества. Время не ждет. Нужно действовать и действовать немедленно. Кто из боязни, малодушия или слепого послушания продолжает итти за Гитлером, тот поступает как трус и способствует национальной катастрофе Германии. Тот же кто ставит веление нации выше приказа «фюрера» и посвящает свою жизнь и честь своему народу, тот действует мужественно и способствует избавлению своей родины от тяжкого позора.

За народ и отечество! Против Гитлера и его преступной войны!

За немедленный мир!

За спасение германского народа!

За свободную и независимую Германию!

НАЦИОНАЛЬНЫЙ КОМИТЕТ „СВОБОДНАЯ ГЕРМАНИЯ":

Карл Хетц—майор, на штаба 371 пд. инженер, Кенигсберг;
Генрих Хоман—майор, 100 егерская дивизия, кадровый офицер, Гамбург;
Герберт Штеслейн—майор 44 пд, инженер, Энис Обердонау;
Бодо Флейшер—капитан, 180 егерская дивизия, экономист, Штраубинг;
Д-р Эрист Хадерман—капитан, 152 артполк, штудиенрат, Кассель;
Эберхард Каризиус—обер-лейтенант, 2 эскадрилья 55 бомбардировочной эскадры, кадровый офицер, Дюссельдорф;
Фридрих Рейер—обер-лейтенант, 1 рота 88 саперного батальона, кадровый офицер, Дрезден;
Фриц Рюккер—обер-лейтенант, 1 рота 343 охранного батальона, оберштудиенрат, Берлин;
Генрих граф фон Эйнзидель—лейтенант, 3 эскадрилья 3 истребительной эскадры „Удет", кадровый офицер, Берлин;
Эрнст Кейлер—лейтенант, 4 рота 428 разведотряда, почтовый инспектор, Пилау;
Бернт фон Кюгельген—лейтенант, 418 пп 123 пд, издатель, Берлин;
Макс Эмендерфер—солдат 2 пп 11 пд, рабочий обувной фабрики, Франкфурт на Майне;
Якоб Эшбери—ефрейтор 4 роты 212 пп, студент теологии, Хайдесхейм на Рейне;
Рейнгольд Флешхут—солдат 276 пп 94 пд, управляющий делами текстильной фабрики, Плауэн;
Гейнц Кеслер—солдат 134 пд, слесарь-механик, Хемниц;
Матеус Клейн—унтер офицер 8 роты 485 пп, евангелический пастор, Беттинген-Баден;
Эрих Кюн—солдат 5 роты 368 пп 281 пд, рабочий, Берлин;
Фриц Людденсйт—обер-ефрейтор 6 батареи 293 артполка, рабочий лесной промышленности, Восточная Пруссия;
Отто Зинц—обер-солдат 7 роты 698 пп, строительный рабочий, Леррах,
Ганс Циппель—ефрейтор из штаба 3 батальона 178 пп, торговый служащий, Берлин;
Леонард Хельмшрот—ефрейтор 5 роты 487 пп 267 пд, крестьянин, Унтеркюрхейм;
Антон Аккерман—профсоюзный деятель, Хемниц;
Марта Арендзес—депутат Рейхстага, Берлин;
Иоганес Р. Бехер—писатель, Мюнхен;
Вилли Бредель—писатель, Гамбург;
Вильгельм Флории—депутат Рейхстага, Рурская область:
Эдвин Гернле—депутат Рейхстага, Штутгарт:
Ганс Мале—руководитель молодежи, Гамбург;
Вильгельм Пик—депутат Рейхстага, Берлин;
Густав Соботтка—руководитель профсоюза горняков, депутат Ландтага, Рурская область;
Вальтер Ульбрихт—депутат Рейхстага, Берлин;
Эрих Вайнерт—писатель, Берлин;
Фридрих Вольф—врач и писатель, Штутгарт.

*) Перепечатан из немецкой газеты „Свободная Германия", органа Национального Комитета „Свободная Германия", № 1 от 19 июля 1943 г.

СНИМЕМ БОГАТЫЙ УРОЖАЙ ОВОЩЕЙ И КАРТОФЕЛЯ

В прошлом году наше подсобное хозяйство получило неплохой урожай. Картофеля, например, сняли не менее 14 тонн с гектара. Наша задача—добиться нынче еще большего урожая с тем, чтобы полностью удовлетворить потребность общественного питания в продуктах сельского хозяйства.

Своевременно закончить весенний сев и удобрить как следует перед этим землю—это еще далеко не все. Только проведя весь цикл агротехнических мероприятий, наладив как следует уход за посевами, можно сказать, что действительно имеются все возможности для нормального роста растений. С этой решающей меркой мы и приступили к уходу за посевами. До появления всходов пробороновали картофель, затем дважды его окучили, один небольшой участок, где почва истощена, пришлось подкормить органическими удобрениями дополнительно. Надо отметить, какое влияние оказывают на картофель своевременная окучка и подкормка: на выдернутых для пробы кустах нам приходилось насчитывать до 30 плодов.

Должный уход обеспечен также овощам—капусте, помидорам. Они несколько раз прополоты, дважды окучены и подкормлены навозной жижей. Немало пришлось повозиться с морковью, которую пропололи и прорыхлили несколько раз. В результате морковь быстро пошла в рост.

Не располагая достаточной рабочей силой и с целью рационального ее использования мы применили индивидуальную сдельщину, которая вполне себя оправдала. Люди справляются с заданием при хорошем качестве. Не отставали в работе и учащиеся 24 школы в количестве 10—15 человек. Они во многом помогли в борьбе с сорняками.

Выполняя решение горисполкома и бюро горкома ВКП(б), мы выделили специальный участок картофеля в 3 га, который пользуется особым уходом. С первого августа рабочие и служащие завода будут получать с этого участка свежий картофель.

Одновременно с уходом за посевами хозяйство готовится к уборочной кампании: заготовлен инвентарь в нужном количестве, имеются также корзины, мешкотара, лопаты и т. д. Овощехранилище у нас новое, вместительное, требуется только произвести вокруг него дренаж,—к этому приступаем на днях. Для засолки капусты на зиму имеются два дощника емкостью на 30 тонн. К приему овощей готовы.

На полях установлено круглосуточное дежурство сторожей, а кроме того недавно введены еще обязательные ночные объезды верхового.

Все усилия коллектива нашего подсобного хозяйства направлены на одно—добиться высокого урожая и улучшить тем самым питание рабочих и служащих нашего завода.

А. Севина.

Зав. подсобным хозяйством маслозавода.

ЮНЫЕ ТРУЖЕНИКИ

Семеро подростков, старшему еще не минуло и 15 лет, жители одного дома, вместе выросшие, крепко соединенные дружбой, месяц назад пришли к агроному подсобного хозяйства комбината системы инженера Зворыкина. Русоголовый паренек, выступивший вперед, смущенно вертя фуражку в руках, твердо заявил:

— Хотим работать.

Это был Володя Добряков—ныне бригадир полеводческой бригады, о делах которой ежедневно узнают взрослые рабочие на доске показателей.

С первых же дней на прополке овощей и поливке капусты бригада добилась выполнения норм до 150 проц. Тогда ей поручили окучку картофеля, и тут ребята не ударили лицом в грязь: нормы были выполнены на 120 проц.

За молодежной бригадой закрепили определенный участок, засаженный картофелем, капустой и морковью.

— Постараемся, чтобы капусты собрать с га тонн 20—30. Добьемся увеличения урожая картофеля и моркови,—крепко решили ребята.

Это решение подкрепляется делом. Картофель на участке окучивается уже третий раз, морковь чисто прополота дважды, капуста, кроме прополки и окучки, подкармливается навозной жижей. Кроме того ребята думают подкормить ее минеральными удобрениями.

Володя Добряков, получив утром от полевода задание, расставит людей так, чтобы каждому было по силам. И уж коль к работе приступлено — потесы подымаются и опускаются равномерно, точно, работа спорится. С молодым задором трудятся мальчуганы, подбадривая и перегоняя друг друга.

Бригадир несмотря на молодость, строг и нетерпим ко всяким нарушениям трудового ритма. Он, увидев лениящегося, тотчас же призовет его к порядку, пристыдит своей прилежной работой. Володя Добряков пользуется большим авторитетом среди своих товарищей.

Так борются за высокий урожай семь товарищей—Володя Добряков, Герман Запольский, Валя Беляков, Лева Рыбаков, Юра Малков, Альберт Соловьев и Вова Фишер. Борются не покладая рук, не за страх, а за совесть, горя одним желанием—перекрыть план получения овощей.

И. Крылов.

НАША ПОМОЩЬ

Большую заботу и внимание уделяет детям фронтовиков коллектив текстильного института. На лето мы были посланы отдыхать в здравницу института в „Лунево". Разместились мы в двух дачных домах на крутом берегу Волги. Из окон видна красавица Волга, а позади—широкой каймой—лес. В этом лесу нам знакомы все дорожки и потаенные места, где мы собираем грибы и ягоды.

Живем мы хорошо. Нас сытно кормят. Есть много культурных развлечений. Но отдыхать полностью в то время, когда стране нехватает рабочих рук, мы не можем. Каждый из нас помогает подсобному хозяйству института вырастить хороший урожай.

В настоящее время мы работаем на прополке овощей. Нормы выполняем, а в отдельные дни даем больше нормы. Нас радует, что мы, дети отцов, которые бьются за наше счастливое будущее, вкладываем свою лепту в дело быстрейшего разгрома врага.

Выносим благодарность руководителям института за их заботу и внимание к детям.

По поручению—**Нина Нерокова, Люся Соколова, Зоя Алихманова, Игорь Маслов.**

ПОДГОТОВИМ ГОРОД К ЗИМЕ

РЕМОНТИРУЮТ ЦЕЛЫЙ ГОД

Несмотря на любые трудности, наша партия и правительство никогда не ослабляли заботы о детях. Дети—золотой фонд нашей родины, поэтому мы обязаны создать возможно лучшие условия для их жизни и роста.

Но на судоверфи сделано далеко еще не все, чтобы окружить заботой и вниманием детей детского сада. В начале лета было 90 человек. С каждым днем поступают все новые заявления от родителей. За последнее время уже принято 5 новых ребятишек. С наступлением осени, нет сомнения, приток детей увеличится, так как большое количество матерей—домашних хозяек идут сейчас работать на производство. Детсад не может отказать в просьбе таких родителей. Но перед нами встает большое затруднение: помещение детского сада совсем не соответствует большому количеству детей. В комнатах, рассчитанных на 50 человек, сейчас помещается удвоенное количество их, а впереди еще перспектива роста. Летом это не так заметно, так как почти вся жизнь детей проходит на воздухе. Но ведь не за горами осень, затем зима, когда вся эта масса детишек будет большую часть своего времени проводить в стенах детского сада. Создаются очень тяжелые, ненормальные условия работы.

А ведь у нас есть все возможности для того, чтобы избежать такой нездоровой скученности. По решению администрации судоверфи для детского сада освобождена вторая половина занимаемого нами здания. Дирекция верфи обязалась отремонтировать его, приспособив для нужд детского сада. Но прошел уже год, а освобожденное помещение все не приведено в порядок. Осталась поделка, поделка оконных рам, электропроводка. Было вынесено решение месткома—закончить ремонт и сделать необходимую мебель к 20 апреля. Но решение осталось на бумаге: последние месяцы в ремонтируемом помещении не производится никаких работ.

В результате—в течение года пустовали 4 большие, просторные комнаты, не могут быть использованы и два объемистых подвала для хранения овощей. А ведь уборочная кампания с каждым днем приближается.

Об этом прекрасно знают администрация, партбюро и местком верфи, но никаких реальных мер для ускорения ремонта не принимают.

Е. Тараканова.
Зав. детсадом № 12.

В ГОРПРОКУРАТУРЕ.

Расхитители кожтовара

В начале апреля текущего года старший смены по охране фабрики обуви Семенов М. К. предложил несовершеннолетнему Солодовникову А. Ф., который работал штамповщиком, совершить кражу одной пары подошв и передать ему. Семенов обещал за это пропустить подростка с любым количеством кожтовара. Солодовников рассказал об этом товарищам по цеху Смирнову, Ляпину, Груздеву, Соловьеву и Миловидову.

В тот день, когда Семенов нес дежурство, Солодовников и его товарищи взяли стельки и подошву в цехе и беспрепятственно прошли через проходную будку. На следующий день расхитители вручили своему подстрекателю 5 пар стелек и 1 пару подошв. Семенов, приняв кожтовар, договорился, что они могут во время его дежурства беспрепятственно проносить украденный кожтовар, а вознаграждением ему будет 1500 руб., которые они будут давать за каждый раз. Солодовников, Миловидов, Ляпин и другие согласились на эти условия и стали систематически похищать кожтовар. Это они делали в течение двух с половиной месяцев.

Шайка расхитителей кожтовара была раскрыта. 15 июня Солодовников, Соловьев, Груздев, Смирнов, Ляпин и Миловидов, зная о том, что Семенов стоит на посту в проходной будке, как обычно взяли кожтовар и с ним пытались пройти, но это им не удалось. Они были задержаны.

Материалами предварительного следствия и показаниями свидетелей виновность Семенова, Солодовникова, Соловьева, Ляпина, Смирнова, Груздева и Миловидова полностью установлена. На основании этого, они привлекаются к суду Военного Трибунала, как расхитители социалистической собственности по закону от 7 августа 1932 года. Дело на днях будет рассматриваться в Военном Трибунале.

С. Васильев.

Отв. редактор Н. КАЗАКОВ.

ГОРТЕАТР

ДВА БОЛЬШИХ КОНЦЕРТА ХУДОЖЕСТВЕННОГО АНСАМБЛЯ

24 июля под руководством П. А. Преображенского. В программе: хор в сост. 110 ч., музык. ансамбль, сольное пение, пляски, дуэты, художест. чтение, скрипка

25 июля под управлением А. Сирота. В программе: джаз-оркестр, акроб. эксцентрика, хор. и сольн. пение, дуэт рожечников, характери. танцы, художест. чтение.

Начало в 8 час. вечера
Цена билетов от 4 до 15 рублей

КИНОТЕАТРЫ

„ХУДОЖЕСТВЕННЫЙ" Она защищает родину

„МАЛЫЙ" Доктор Калюжный

„ХРОНИКИ" Ул. Свердлова, д. 19 Днем Буйная ватага, Вечером Зори Ларижа

Требуются сроком на 2-3 месяца: инженеры—техники-строители, бухгалтеры, кассир, чертежник, секретарь-машинистка, кладовщик и сторожа. Адрес: Заволжье, школа—31.

ЗАВОД «РАБОЧИЙ МЕТАЛЛИСТ» производит набор подростков в возрасте с 14 лет и выше для обучения по специальностям: слесарей, токарей, кузнецов, котельщиков. За время обучения обеспечиваются стипендией в размере 200 руб. и снабжением по особому списку. Заводу требуются разнорабочие мужчины и женщины.

Требуются: зав. подсобным хозяйством и столовой, электромонтер, истопники, печник, дворник и шофер-газогенераторщик. Справляться: Школьный пер.—11.

Хлебокомбинату требуются бухгалтеры на хлебозавод и торфоразработки. Обращаться к гл. бухгалтеру комбината, Горная—3.

Сапожной артели „Красная заря" требуются: мастера-сапожники надомники, ученики подростки с 14-летнего возраста, сторожа, уборщицы и счетные работники на постоянную работу. Справиться: Табачные ряды, рядом с гортопом.

Горпромкомбинату требуются: 2 химика, учетчица, табельщица, рабочие в спичечное производство, ученики в швейную и ткацкую мастерские, рабочие для работы на подсобном хозяйстве, охранники в ПСО. Обращаться в отдел кадров, ул. Симановского, 16.

Топливной конторе Главвнопрома СССР требуются: экономисты, инженер по транспорту, инженер по лесоразработкам, бухгалтера, счетоводы, кассир-инкассатор, курьер. Обращаться по адресу: ул. Борьбы, 75.

Заводу им Красина требуются: ученики токарей, слесарей, фрезеровщиков, кузнецов, молотобойцев в возрасте от 14—16 лет, конструктора и копировщики. Снабжение по первому списку.

Сплавной конторе треста „Ярославлес" требуется плановик. Об условиях работы справиться по адресу: ул. 1 мая, д. № 17—в.

Финансово-экономическому техникуму срочно нужны комнаты для курсантов. Требуются: секретарь учебной части и комендант. Последнему предоставляется жилплощадь со всеми коммунальными услугами. Обращаться: улица 1 мая, д. № 46.

Райкомхозу Свердловского района требуются: инженер и техник строители, домоуправляющие, счетные работники и возчики. Обращаться: здание горсовета, комната № 19.

Сельхозотделу исполкома горсовета требуется на постоянную работу зоотехник. Оплата согласно стажа и образования. Обращаться в комнату № 38, третий этаж.

Заводу „Рабочий металлист" требуются шоферы на автомашины. Условия по соглашению. Обращаться в отдел кадров завода.

Артели парикмахеров требуются: счетовод, ученики-парикмахеры, кассиры-уборщицы.

УТЕРЯННУЮ круглую печать домовладения № 29 по Лагерной улице считать недействительной.

АДРЕС РЕДАКЦИИ: Кострома, Ярославской области, улица Симановского, 10, ТЕЛЕФОНЫ ОТДЕЛОВ РЕДАКЦИИ: Отв. редактора и зам. редактора 5-27, партийный отдел 5-27, экономический отдел 6-44, отдел рабселькоровских писем 2-13, секретариат 6-44, контора 2-13.

АК 5050 Кострома, Гостипография имени Максима Горького, Молочная гора, д. № 3.