ПРОЛЕТАРИИ ВСЕХ СТРАН, СОЕДИНЯЙТЕСЬ!

СЕВЕРНАЯ ПРАВДА

№ 30 (7815)
ЧЕТВЕРГ 5 ФЕВРАЛЯ 1942 г.

Орган Костромского горкома ВКП(б) и городского Совета депутатов трудящихся

ЦЕНА № 15 КОП.

Любовь бойца Красной Армии к командиру

Героическая борьба Красной Армии на фронтах отечественной войны против немецко-фашистских захватчиков с каждым днем увеличивает славу советского оружия. Высокие боевые качества советских воинов, их стойкость и упорство в бою, их мужество и отвага, их храбрость и самоотверженность восхищают все передовое человечество.

Товарищ Сталин в докладе о XXIV годовщине Великой Октябрьской социалистической революции говорил:

«Оборона Ленинграда и Москвы, где наши дивизии истребили недавно десятка три кадровых дивизий немцев, показывает, что в огне отечественной войны куются и уже выковались новые советские бойцы и командиры, летчики, артиллеристы, минометчики, танкисты, пехотинцы, моряки, которые завтра превратятся в грозу для немецкой армии».

Весь ход событий целиком и полностью подтвердил слова товарища Сталина. Упорством и героизмом советских войск продвижение фашистских орд было остановлено. Немецко-фашистские банды не достигли важнейших центров, захват которых составлял основную цель их наступления. Доблестные воины Красной Армии обуздали врага, вырвали из его рук инициативу. На важнейших участках фронта фашистские войска опрокинуты и вынуждены отступать под натиском наших частей. Врагу нанесены серьезные удары. Но он еще имеет силы, при отступлении он бросается в контратаки, изворачивается, пытается привести в порядок потрепанные полки и дивизии, выждать время и снова обрушиться на нас.

Одним из решающих условий побед Красной Армии является ее высокое политико-моральное состояние. Красная Армия кровью своей скрепила преданность советскому народу, правительству, партии Ленина—Сталина. Красная Армия — детище советского народа. Она верна своей родине, как сын своей матери. Ее бойцы и командиры пользуются всемерной поддержкой народа. Они никогда не теряли уверенности в конечной победе над врагом.

Вера в успех нашего оружия—великая сила. Она вселяет бодрость духа, двигает людей на подвиги великого мужества и отваги. Но что значит верить в победу своего оружия? Это означает прежде всего безгранично верить своему командиру, своему комиссару—представителям правительства и большевистской партии в армии. Никакие трудности боевой обстановки, никакие лишения и невзгоды не могут поколебать уверенности бойцов в командире, честно выполняющем приказы командования на фронте борьбы с врагом.

Бойцы Красной Армии любят своих командиров. На поле брани, в ожесточенных сражениях, под грохот артиллерийской канонады и частую пробу пулеметов они проникались еще большим уважением к своим руководителям, к своим воспитателям. Никогда не сгладятся в памяти наших воинов их любимые командиры, под командованием которых они идут в бой и побеждают. Придет время, умолкнет шум величайших битв, рассеется пороховой дым кровопролитных боев, заравняются окопы, щели и воронки от снарядов и бомб, зарастут травой поля сражений, но никогда не померкнет память бойца о командире, в котором он видел боевого руководителя, поставленного волею советской родины, волею командования во главе части или подразделения Красной Армии.

В памяти воинов Красной Армии на долгие годы сохранится мужественный облик командира, Героя Советского Союза полковника А. Краснова под командованием которого они не раз гнали фашистские полчища, наводили на них ужас. Красноармейцы не забудут, как они под командованием Краснова били кичливых немцев, гоня их на десятки километров, очищая советскую землю от захватчиков, истребляя живую силу и технику врага.

Танкисты надолго сохранят память о своем командире, старшем лейтенанте Лавриненко, под командованием которого они смело неоднократно ходили в атаки на врага и побеждали. Они не забудут, как их экипаж в борьбе с врагом на подступах к Москве уничтожил несколько десятков фашистских танков и до двух батальонов пехоты. Танкисты не забудут скромности тов. Лавриненко, его выдержки, настойчивости и строгости в боевой обстановке.

Разве может забыть красноармеец Колупанов своего командира, младшего лейтенанта Сурова? В один из боевых дней младший лейтенант Суров и красноармеец Колупанов пошли в разведку. Они пробрались в тыл противника, но были замечены врагом и обстреляны. Невдалеке от вражеских окопов упал в снег тяжело раненый командир. Боец Колупанов осторожно взвалил его к себе на спину и пополз к своим, но был тоже ранен. В полукилометре от наших передовых позиций на снежном поле остались лежать два раненых советских воина. Придя в себя, младший лейтенант просил разведчика оставить его и, если есть силы, ползти обратно и доложить результаты разведки. Колупанов отрицательно покачал головой. Перевязав себя и Сурова, он руками вырыл снежный окопчик, устроил в бруствере окопчика бойницы и метким огнем отбил шесть атак немцев. Уже кончились винтовочные патроны, когда к окопу пробрался красноармеец Бочарников, который вынес с поля боя двух героев — бойца и командира.

Подобных примеров множество. Они характеризуют близость командира и бойца, единство их действий и стремлений. Готовность отдать жизнь за командира стала действительностью, подтверждаемой неисчислимыми подвигами советских воинов на полях сражений.

«Высокое политико-моральное состояние армии—одно из решающих условий победы над врагом... В военной истории нет полководцев, создавших себе мировую славу, которые не были бы любимцами своего войска. Это значит, что всемирно-известные полководцы не были только мастерами стратегии и тактики. Нет, они знали и дорогу к сердцу своих солдат, своей армии. Они были мастерами высокого духа войск, умели вселять в душу солдата прочное доверие к себе». (М. И. Калинин).

Советский народ выдвинул выдающихся мастеров военного дела, одаренных, образованных, умелых руководителей, знающих дорогу к сердцу бойцов, пользующихся их полным доверием и уважением. Они по примеру своих славных предков—мастера высокого духа войск. Командиры Красной Армии, стоящие во главе частей и подразделений, под руководством вождя народа и Красной Армии товарища Сталина сумели мобилизовать и построить армию в боевой порядок под ударами вероломного врага. Они сумели активной обороной измотать, обескровить неприятеля, сорвать его наступление, разгромить его ударные группировки и погнать на запад, сохраняя инициативу боев за собой.

Наша задача—решительно развивать наступление, не давать врагу передышки, лишать его средств ведения боя—уничтожить его полки и дивизии, истребить его военную технику. Непреклонная решимость разгромить гитлеровскую армию, очистить нашу землю от фашистского зверья—объединяет красноармейцев, командиров и политработников в единый стальной кулак, сокрушающий все препятствия на пути решения задач, поставленных перед нами историей.

На воинов Красной Армии смотрит весь мир, как на силу, способную уничтожить грабительские полчища немецких захватчиков. Красноармейцы, командиры и политработники, будьте достойны великой освободительной миссии, выпавшей на вашу долю! Под великим знаменем Ленина, под руководством великого Сталина —вперед к победе!

(Передовая «Правды» за 3 февраля 1942 года).

Действующая армия
(Юго-Западный фронт)

На одном из участков фронта немцы сбросили на парашютах своим частям, окруженным советскими войсками, боеприпасы. Незадачливые горе-вояки потеряли при этом ориентировку и посылки с немецкими боеприпасами попали в руки наших бойцов.

На снимке: бойцы и командиры рассматривают содержимое немецких посылок.

Фото Вокар.
(Фотохроника ТАСС).

К ПОДПИСАНИЮ СОЮЗНОГО ДОГОВОРА МЕЖДУ СССР, ВЕЛИКОБРИТАНИЕЙ и ИРАНОМ

ТЕГЕРАН, 3 февраля (ТАСС). Подписание союзного договора между СССР, Великобританией и Ираном встретило живейший отклик во всех слоях населения Ирана. В адрес меджлиса, иранского правительства и советского посольства продолжают поступать письма, в которых выражается радость по поводу заключения этого договора. Большая группа жителей Суледе (близ Чалуса) в телеграмме, адресованной меджлису, премьеру, советскому посольству и английской миссии, пишет, что немецкие фашисты пытались опутать Иран сетью интриг, но «наши соседи СССР и Великобритания в соответствии с заключенными договорами уважают нашу независимость, освещают дальнейший путь нашего развития и охраняют иранский народ от иностранной интервенции». «Наш народ,—говорится далее в письме,—ненавидит тиранию и политику насилия фашистских государств. Он признателен своим двум великим соседям за сближение с нами и заключенный договор, укрепляющий наше положение. Дальновидность нашего правительства достойна похвалы. Мы, жители севера, надеемся, что наш друг и сосед СССР, дружбу которого мы всегда высоко ценили, будет в еще большей степени относиться по-братски к иранскому государству и народу. Да здравствует Иран! Да здравствуют СССР и Великобритания! Да сгинет правительство фашистской Германии!»

Тегеранские газеты и радио продолжают комментировать советско-англо-иранский договор. В вечерней передаче от 30 января тегеранская радиостанция передала большую статью, написанную авторитетным лицом и одобренную правительственными кругами. 31 января эта статья была напечатана в газете «Мехри Иран».

Подробно разобрав договор пункт за пунктом, автор пишет, что «история прошлых лет давала неизменные доказательства того, что советское правительство имеет в отношении иранского народа и государства благие намерения. Лучшим доказательством этого является договор, заключенный с Ираном в 1921 году».

«Заключенный ныне договор,—отмечает автор,—на фоне современных событий, вызвавших его к жизни, является одним из важнейших исторических документов, и мы убеждены, что он даст полезные результаты для иранского государства и народа. Этот документ имеет большое значение и для союзников благодаря готовности иранского правительства и народа оказывать им неограниченные содействия в осуществлении их военных целей».

Газета «Эттеллат» в передовой, посвященной союзному договору, пишет: С заключением этого договора открылась новая страница в политической жизни Ирана, что приведет к расцвету Ирана. Газета добавляет, что иранский народ всегда проявлял искренние и дружественные чувства в отношении своих соседей.

НАРОДНЫЕ ВОЛНЕНИЯ НА ЮГЕ ФРАНЦИИ

СТОКГОЛЬМ, 2 февраля (ТАСС). Шведская печать сообщает, что серьезные народные волнения, начавшиеся с средины января на юге Франции, обостряются. Голодающее население требует продовольствия и изгнания из Франции немецких оккупантов и гитлеровских агентов. Правительство Виши в ответ на эти требования усиливает полицейский террор. Во многих городах Южной Франции происходят уличные стычки с полицией. Как отмечают шведские газеты, в ряде населенных пунктов департаментов Эро и Гар, а также в крупном городе Аниньон положение становится критическим для властей.

ОТ СОВЕТСКОГО ИНФОРМБЮРО

Из утреннего сообщения 3 февраля

В течение ночи на 3 февраля наши войска продолжали вести активные действия против немецко-фашистских войск.

* * *

Наши части, преследуя остатки бежавших из гор. Сухиничи полков разгромленных 208 и 216 немецких пехотных дивизий, вывели из строя за один день, боев около 200 солдат и офицеров, подбили вражеский танк, уничтожили противотанковое орудие, 100 повозок с фуражом и боеприпасами и захватили 5 орудий, 4 пулемета, 4 автомашины и миномет. На другом участке Западного фронта наша стрелковая часть, выбив усиленный батальон противника из пункта Я., захватила 2 исправных немецких танка.

* * *

На одном из участков Юго-Западного фронта наша часть за несколько дней захватила у противника 7 орудий, 5 станковых пулеметов, 11 ручных пулеметов, 1 танк, 12 автоматов. Противник потерял 200 солдат и офицеров.

* * *

Летчики-гвардейцы одной из авиачастей Калининского фронта капитаны Зайцев и Мещеряков атаковали группу немецких бомбардировщиков, шедших под прикрытием двух истребителей. В результате боя наши гвардейцы сбили по два вражеских самолета. Остальные машины врага повернули обратно.

* * *

Группа красноармейцев во главе с майором Садчиковым, совершив смелый ночной налет на село А., перебила до 60 солдат и офицеров противника, уничтожила минометный расчет и два крупнокалиберных пулемета.

* * *

Красноармеец т. Потягин скрыто пробрался к штабу немецкой части и умелыми действиями уничтожил 14 вражеских солдат и двух офицеров.

* * *

Партизан пулеметчик тов. Б. из одного отряда ленинградских партизан в бою с гитлеровскими бандитами уложил 8 немцев.

* * *

У убитого немецкого ефрейтора Иоганс Фунс найдено письмо к родным, в котором он жаловался: «Нельзя описать всего того, что нам здесь приходится переносить. Поскалуй, вы бы еще подумали, что все это неправда. Но, поверьте мне, что наши солдаты сейчас коченеют от холода. Они страшно опустились и ходят грязные и завшивленные... Все намотали на себя различные тряпки, взятые у местных жителей».

* * *

У убитого немецкого солдата Гейнца найдено письмо от жены. В нем говорится: «Фюрер сказал, что в 1942 году мы будем еще лучше вооружены и сможем успешно продолжать войну. После этого сразу все женщины опустили головы. Ведь мы все ожидали и надеялись, что война окончится еще в 1941 году. Работницы фабрики, на которой я работаю, были ошеломлены. Все ходят печальные. Только немногие, которые никого не имеют на фронте да дурочки, еще резвятся...»

Вечернее сообщение 3 февраля

В течение 3 февраля наши войска на большинстве участков фронта продолжали вести наступательные бои. Противник вводил в бой новые резервы. На некоторых участках фронта вражеские войска переходили в контратаки, которые были отбиты с большими для немцев потерями. Наши войска вновь продвинулись вперед.

За 2 февраля сбито в воздушных боях 5 и уничтожено на аэродромах 16 немецких самолетов. Всего за этот день уничтожен 21 самолет противника. Наши потери—6 самолетов.

За 3 февраля под Москвой сбито 9 немецких самолетов.

* * *

За 2 февраля частями нашей авиации уничтожено 2 немецких танка, 145 автомашин с войсками и грузами, 180 подвод с боеприпасами, 12 орудий с прислугой, 2 зенитно-пулеметных точки, разбито 7 железнодорожных вагонов, уничтожено и рассеяно до 2 батальонов пехоты противника.

* * *

Бойцы части под командой т. Мартиросяна (Западный фронт) в боях за населенный пункт Б. захватили 4 вражеских танка и 12 автомашин. На другом участке одно из подразделений части командира Давыдовского отбило контратаку вражеских войск. Противник оставил на поле боя свыше 100 убитых солдат, 3 пулемета и 6 автоматов.

* * *

Наша часть, действующая на одном из участков Юго-Западного фронта, прорвав укрепленные рубежи противника, сломила сопротивление немцев и вынудила их к поспешному отступлению. На поле боя осталось 1.300 убитых немецких солдат и офицеров. Уничтожено 4 немецких орудия, 12 минометов, 13 пулеметов, 72 автомашины, 59 повозок с боеприпасами и военным имуществом. Захвачено много снарядов и винтовочных патронов.

* * *

6 советских разведчиков под командой сержанта Чусова совершили ночной налет на село, где расположился немецкий отряд. Храбрецы-разведчики перестреляли 30 гитлеровцев. Остальные обратились в бегство.

* * *

В бою за деревню Н. красноармеец Саволин в штыковой атаке заколол 8 вражеских солдат.

* * *

Отряд украинских партизан, под командованием тов. Г., совершил нападение на неприятельскую колонну. В завязавшейся перестрелке бойцы отряда уничтожили 34 и взяли в плен 4 немецких солдат.

* * *

Ниже публикуются выписки из дневника, найденного у убитого немецкого обер-лейтенанта Видитца.

«1 ноября. Опять в роте. Я был потрясен, когда узнал, что все солдаты роты до такой степени завшивели. Рота уже сильно потрепана: 42 человека убиты и 85 ранены. Осталось 2 офицера, 10 унтер-офицеров и 40 солдат.

5 ноября. Во время обеда и вечером артиллерийская стрельба. Один убит и шесть ранено.

13 ноября. Днем 4-часовая артиллерийская и минометная стрельба. На этот раз стреляли из 150 мм. орудий. Мы спрятались в погребе для картофеля. В роте опять много раненых.

5 декабря. Ночью был разрушен перекресток дорог. Пулеметы взлетели в воздух, истребители танков бросили 3 орудия. Наш батальон получил задание—восстановить дорогу и притащить брошенные 3 орудия. 10 часов пробыли на морозе. Результаты этого: обмороженные носы, уши, руки, ноги. Двое ранены.

6 декабря. 11 обмороженных солдат отправили в лазарет. 9 обмороженных еще оставили. Их считают «пригодными к службе».

7 декабря. Русские наступают по всему фронту.

14 декабря. Русские прорвались на участке 111 пехотного полка. Мы отступаем. Около полудня пришло донесение, что русские прорвались на участке 106 пехотной дивизии. Нам предстоит угроза быть отрезанными. С наступлением темноты отступаем. Мы вынуждены оставить 60 километров местности, завоеванной с боями. Мы отходим к Сергеевке. При переходе через ручей проломился лед. Машины и орудия погибли. В роте осталось 2 офицера, 4 унтер-офицера и 13 солдат.

15 декабря. В 7 часов русские прорвались в населенный пункт, мы должны галопом мчаться из деревни. Русские стреляют нам в след. Лейтенант Лашкен убит, один солдат ранен. В следующей деревне тоже уже русские...»

* * *

Ограбив крестьян деревни Малая Новинка Ленинградской области, немцы вытащили всех колхозников из домов и сожгли деревню. В селе Будогощь, Ленинградской области, фашистские звери после надругательств над 6 пленными красноармейцами, стащили их в амбар, облили керосином и подожгли. Два красноармейца сумели выползти из огня. Однако гитлеровские изверги схватили их и вновь бросили в огонь.

* * *

Бельгийские патриоты усиливают борьбу против немецких оккупантов. Недавно в гор. Льеже произошел взрыв в складе смазочного масла. Предполагают, что в одну из бочек было заложено взрывчатое вещество. В Боринаже взорван локомотив и первые 3 вагона воинского состава. Шесть немцев убиты. В Брюсселе полностью разрушены 4 распределительные электроподстанции, обслуживающие индустриальные районы города.

* * *

Нефтяники и нефтеперегонщики бакинских промыслов увеличивают добычу нефти и бензина. Стахановские коллективы 6 и 7 промыслов треста Ленинненфть досрочно выполнили свое месячное задание и дали сверх плана сотни тонн нефти. Третья бригада 4 промысла треста Молотовнефть, которой руководит мастер Манафов, ежесуточно выполняет план на 107 проц.

ПОДВИГ ПУЛЕМЕТЧИКА ЖОЛУБА

ЗАПАДНЫЙ ФРОНТ, 3 февраля (Спец. корр. ТАСС). Одно из наших стрелковых подразделений, преодолевая снежные сугробы и сильный минно-пулеметный огонь врага, шло в наступление. Продвижение советских пехотинцев поддерживали своим огнем пулеметчики. Бой длился уже несколько часов. В самый разгар сражения был убит один из наших пулеметчиков. Командир отделения Жолуб сам лег за пулемет и, беспрерывно меняя огневые позиции, все ближе и ближе продвигался к немецким окопам. Вот его уже отделяют от противника каких-нибудь 70 метров.

Меткими очередями с новой позиции тов. Жолуб в течение нескольких минут истребил 17 фашистов. В это время враг обнаружил пулемет тов. Жолуба и открыл по нему пикальный огонь. Тов. Жолуб был ранен в грудь, но от пулемета не отошел, продолжал косить фашистских мерзавцев. Второй немецкой пулей он был ранен в ногу, а через несколько минут получил третье ранение в голову. Превозмогая страшную боль трех тяжелых ранений, истекая кровью, мужественный командир все же не покинул боевой позиции. Уйдя в укрытие, он и оттуда продолжал руководить действиями своего пулеметного расчета.

Тем временем наши атакующие цепи приблизились к вражеским окопам. Еще одно усилие, и враг будет опрокинут, боевая задача будет решена! В этот момент неожиданно замолк наш пулемет. Немцы воспользовались этим, усилили свой огонь и начали готовиться к контратаке. Это отлично видел из своего укрытия истекающий кровью тов. Жолуб. Собрав последние силы, он подполз к пулемету и исправил неполадку. Пулемет снова застрочил, начал поливать свинцовым градом вражеские окопы. Немцы были прижаты к земле. Советские пехотинцы с дружным «ура» ворвались во вражеские окопы и, беспощадно истребляя немецко-фашистских оккупантов, обратили остатки их в паническое бегство.

Боевой рубеж перешел в наши руки.

И. Грибов.

ВОЛНУЮЩИЙ ДОКУМЕНТ СОВЕТСКОГО ПАТРИОТИЗМА

ЛЕНИНГРАДСКИЙ ФРОНТ, 3 февраля (ТАСС). Шел ожесточенный бой. Советские воины громили немецких оккупантов, метр за метром отвоевывая у врага родную землю. В бою был смертельно ранен сержант комсомолец Яков Бондарь. После смерти у него было обнаружено письмо, написанное накануне боя. Вот оно—приводим дословно этот волнующий документ советского патриотизма.

«...С радостью иду на выполнение боевой задачи, чтобы быстрее освободить нашу родину от немецких гадов. Если я погибну, то честным патриотом своей отчизны, а пока жив —беспощадно буду бить врага! Я люблю свою родину и готов отдать за нее свою кровь до последней капли. Я знаю одно: скоро фашистские звери будут уничтожены, и советские люди заживут еще счастливее, чем прежде. Прошу считать меня коммунистом!»

Бойцы подразделения, в котором служил Яков Бондарь, каждый день жестоко мстят врагу за гибель своего товарища. Только за последние 4 дня снайперы подразделения уничтожили 33 фашиста. За 20 дней января ими истреблено 222 немецких оккупанта.

НАХОДЧИВОСТЬ и ОТВАГА

КАЛИНИНСКИЙ ФРОНТ, 3 февраля (Спец. корр. ТАСС). Подход к деревне Ч. преграждали вражеские ДЗОТ'ы. Кроме того, сама местность была исключительно выгодной для обороны. И все же селение быстро было взято нашим подразделением. Успех боя решили находчивость и отвага группы смельчаков, возглавляемой красноармейцем Веселовым. Она незаметно подошла к деревне, с громовым «ура» вихрем ворвалась на ее окраины и открыла ураганный огонь из винтовок и автоматов. Немцы не выдержали внезапного удара и в панике бежали, оставив два миномета, пулемет, две рации и много боеприпасов. В этом бою красноармеец Георгий Улыбышев захватил вражескую противотанковую пушку, быстро повернул ее против фашистов, разбил дом, в котором находились немцы, а когда они начали удирать, несколькими меткими снарядами уничтожил больше половины всей бежавшей группы гитлеровцев.

Е. Корявичев.

РАЗГРОМ БАТАЛЬОНА „СС"

ЗАПАДНЫЙ ФРОНТ, 3 февраля (ТАСС). Вот уже много часов над полем боя крутит пурга, заметая все дороги и тропы, но наши славные воины безудержно идут вперед. Беспрерывно рвутся снаряды, мины. Залпы орудий сливаются в один общий гул. Бой идет день и ночь. Наши воины, перерезая вражеские коммуникации, окружая их опорные пункты, беспощадно истребляют немецких оккупантов, вступивших на советскую землю.

Одно из наших подразделений после ожесточенного боя у деревни К. разгромило 3 пехотный батальон 4 пехотного полка немецкой дивизии «СС». К исходу дня деревня перешла в наши руки. На улицах ее советские бойцы подобрали свыше 100 трупов «эсэсовцев» и много оружия.

А. Викторов.

НА ПРАВИЛЬНОМ ПУТИ

Долгое время стенная печать на комбинате системы инженера Зворыкина находилась на положении пасынка, на нее никто не обращал внимания. Партийное бюро не могло подобрать редколлегию общекомбинатовской стенгазеты, а потому она и выходила через два-три месяца. Последний пленум горкома ВКП(б) обратил серьезное внимание на то, что низовая печать в городе ни в коей мере не удовлетворяет предъявленным к ней требованиям, не отражает коренных вопросов производства. Указания пленума горкома партии нашли свое отражение в работе партийной организации комбината.

Коммунисты льнокомбината, учтя эти указания, буквально в 5—10 дней наладили работу стенновок. И теперь низовая печать зворыкинцев может служить примером для многих других городских предприятий.

Перестройка началась прежде всего с того, что во всех цехах и отделах были выбраны редколлегии. Редактор общекомбинатовской стенгазеты тов. Четвертов был утвержден партийным бюро. Почувствовав ответственность, редколлегии начали работу. Нашлись и художники, и рабкоры.

Хорошую стенновку «Челнок» выпустила редколлегия ткацкой фабрики. Плюсом газеты является то, что она сумела сколотить вокруг себя крепкий авторский актив. Так, в этом номере «Челнока» помещены заметки одного из лучших поммастеров фабрики тов. Сумаревой, агитатора тов. Пасхалис, служащей тов. Куликовой и др.

Коренным образом отличается от предыдущего номера второй номер стенгазеты «Зворыкинец» (орган партбюро и фабкома комбината). Это уж не три аляповатых заметочки, о которых мы недавно сообщали в нашей газете, а боевой орган трудящихся. Радует обилие и разнообразие материала. Газета широко и глубоко отобразила трудовую жизнь комбината. Тут и целеустремленные статьи об агитационно-массовой работе, и о профсоюзно-комсомольском кроссе, и о рационализаторах и т. д.

Регулярно стала выходить стенгазета стрелков ВСО. Ее положительная сторона — оперативность. В то время, как по всему комбинату вышли лишь первые или, в лучшем случае, вторые номера стенновок, газета «На страже» вышла уже в десятый раз. «На страже» читают не только стрелки ВСО. Частенько у свежевышущенной газеты останавливаются рабочие и служащие, ибо в ней они находят много интересных сведений. Газета из номера в номер помещает актуальные статьи о бдительности, об охране социалистического имущества и т. д. На этих статьях воспитывается масса читателей газеты, они будят у них ненависть к врагу, предостерегают об его коварных замыслах.

Помимо стенновок, во всех цехах стали выходить боевые листки. Это ценное начинание можно только приветствовать. Основная сила боевых листков заключается в том, что они выходят либо ежедневно, либо раз в два дня. Темой боевых листков являются злободневные вопросы, над которыми работает коллектив.

Сделаны первые и решительные шаги. Партийной организации необходимо закрепить эти успехи и развить их вширь и вглубь. Надо пожелать, чтобы стенновки выходили как можно чаще и уделяли бы больше внимания производственным вопросам.

Ю. Карцев.

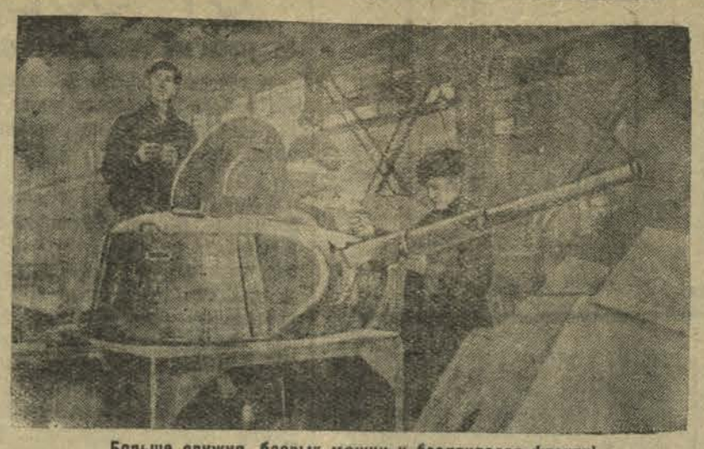

Больше оружия, боевых машин и боеприпасов фронту!

На снимке: слесари-сборщики Н-ского завода Ленинграда И. И. Лодзин (слева) и В. А. Качалов сбирают башню бронемашины.

Фото А. Михайлова. (Фотохроника ТАСС).

ПОДСОБНОЕ ХОЗЯЙСТВО РАСШИРЯЕТСЯ

В нынешнем году площадь под овощами и картофелем на подсобном хозяйстве комбината имени Ленина увеличивается в десять раз. Это коренным образом меняет лицо хозяйства, превращает его в солидную базу общественного питания производственного коллектива комбината.

По плану 1942 года подсобному хозяйству предстоит посадить весной на 46 га картофель и около 30 га занять под капусту, огурцы, лук, морковь, свеклу, помидоры и проч.

Возросшие масштабы всего хозяйства и объема посевных работ требуют особо серьезной подготовки к весне. От качества выполнения подготовительных работ зависит успех весенней посевной кампании, а в конечном счете успех всего сельскохозяйственного года и качество общественного питания на комбинате.

Семенами площадь, запланированная в текущем году под посев, в основном обеспечена.

Сельскохозяйственный инвентарь, необходимый для проведения весенне-полевых работ, частично имеется. На недостающую часть заключены договоры на приобретение.

Хуже обстоит дело с вывозкой удобрений на поля. Из намеченных по плану 3100 тонн вывезено пока лишь около 500 тонн. Медленная вывозка удобрений объясняется недостатком тягловой силы на подсобном хозяйстве.

В прошлом году в свинарнике подсобного хозяйства откармливалось всего лишь несколько свиней. На животноводство здесь обращали мало внимания. Результаты такого пренебрежительного отношения сказываются теперь на качестве питания в столовых комбината, которое далеко не удовлетворяет поставленным требованиям.

Полученный урок заставил пересмотреть отношение к развитию подсобного хозяйства. Сейчас в свинарнике хозяйства уже 104 свиноголовы. Из них стоит на откорме 64. Кормами поголовье обеспечено. К весне запланирован рост свиного стада до 300 голов. Поголовье крупного рогатого скота также будет увеличено с 15 до 20 голов.

На текущий год намечено проведение ряда строительных работ по расширению и благоустройству подсобного хозяйства. Будет выстроен второй свинарник на 150 голов, конный двор на 30 лошадей, зернохранилище, овощехранилище, колодец, пруд, 3 жилых дома и т. д.

Перспективы развития подсобного хозяйства комбината богатые. Но чтобы их полностью реализовать, нужна постоянная помощь со стороны руководства комбината, добросовестный труд всего коллектива работников хозяйства.

Состав рабочих подсобного хозяйства подобран недавно, большинство работает лишь по нескольку месяцев. Однако и среди них уже выявились лучшие работники, болеющие за порученное дело, отдающие все свои силы развитию продовольственной базы комбината. Это тт. Х. Баданина, С. Манюхина, А. Шахова, Петрова и другие.

Баданина хорошо справляется с работой по животноводству. Большой опыт и любовь к делу дают ей возможность успешно заменять любого работника хозяйства по животноводству (конюха, свинарку, коровницу). Хорошо выполняют порученную работу также свинарки Манюхина и Шахова, конюх Петров и другие.

Среди работников подсобного хозяйства развернуто социалистическое соревнование. Полеводы взяли на себя ряд конкретных обязательств на лучшую подготовку к весенней посевной кампании. Животноводы успешно борются за сохранение приплода, максимальное увеличение прироста в весе откормочных свиней, за выращивание не менее 16 деловых поросят на свиноматку и т. п.

Задачи, стоящие в 1942 году перед коллективом подсобного хозяйства, велики и ответственны. От успешного их разрешения будет зависеть состояние общественного питания, а, следовательно, в значительной мере и работа всего производственного коллектива комбината, его помощь фронту, Красной Армии. В нынешнем году на комбинате внимание и помощь подсобному хозяйству заметно усилились. Дело чести всех работников хозяйства умело использовать эту помощь, вложить максимум своей энергии в дело создания солидной продовольственной базы общественного питания на комбинате.

А. Хренов.

СИНГАПУР

(Справка)

После эвакуации английских войск из Малайи на остров Сингапур началась непосредственная борьба за эту английскую базу.

Сингапур представляет собой важнейшую английскую военно-морскую и авиационную базу в Юго-Восточной Азии и крупнейший торговый центр. Расположен он на небольшом острове длиной в 27 и шириной 14 миль у южной оконечности Малаккского полуострова. Остров отделен от материка узким Джохорским, а от островов Голландской Индии—Сингапурским проливами. Территория острова холмистая и местами представляет собой джунгли. Наивысшая точка острова поднимается над уровнем моря на 500 метров.

Город Сингапур расположен на южном побережье острова. Он представляет собой крупнейший порт, расположенный в той части, где соединяются воды Индийского и Тихого океанов. Мимо Сингапура пролегают торговые пути и важнейшие стратегические коммуникации, ведущие со всего восточного побережья Азии на запад в Индию, Африку и Европу и обратно. Через Сингапур ведется активная торговля, общий оборот который достигает 750 миллионов долларов в год. У причалов Сингапура до войны стояло в среднем до 250 торговых пароходов, направлявшихся в различные пункты земного шара. Остров соединен с материком дамбой шириной в 20 метров, по которой проложена железная дорога, идущая на север через всю Малайю до Бангкока (Таи). Население города—700 тысяч человек— составляют европейцы, китайцы и частично малайцы и японцы.

Военно-морская база на острове Сингапур начала создаваться лишь после первой мировой империалистической войны. Здесь построены мощные береговые укрепления, на которых установлены батареи 18-сантиметровых орудий, дальнобойность которых достигает 25 миль. В густых зарослях установлены зенитные орудия, оборудованы аэродромы, сухие доки, мастерские, склады боеприпасов и т. п. Сюда был прибуксирован из Англии громаднейший пловучий док, который может принимать крупнейшие современные военные корабли. Главная военная база находится на северном побережье острова в Селатаре.

НОВЫЕ АССИГНОВАНИЯ НА АВИАЦИОННОЕ СТРОИТЕЛЬСТВО И МОРСКИЕ ВООРУЖЕНИЯ В США

НЬЮ-ЙОРК, 3 февраля (ТАСС). Рузвельт подписал закон об ассигновании 12 миллиардов 556 миллионов долларов на постройку и оборудование 33 тысяч самолетов для американской армии. Закон предусматривает, что из этой суммы 4 миллиарда долларов могут быть использованы для производства самолетов с целью отправки их за границу на основе закона о передаче взаймы или в аренду вооружения.

По сообщению вашингтонского корреспондента газета «Нью Йорк Таймс» сенатская комиссия по ассигнованиям рассматривает в настоящее время законопроект о дополнительных ассигнованиях на морские вооружения в сумме 19 миллиардов 997 миллионов долларов. После выступления в этой комиссии морского министра Нокса председатель комиссии Овертон заявил, что он намерен предложить увеличить предусмотренные законопроектом ассигнования еще на 4 миллиарда долларов для закупки самолетов в ближайшие два года. Первоначально законопроект предусматривал ассигнование 1 миллиарда 668 миллионов долларов на закупку самолетов.

Одновременно сенат одобрил законопроект, предусматривающий ассигнование 750 миллионов долларов на строительство более 1.000 судов. Общая стоимость строительства этих судов определяется в 3 миллиарда 900 миллионов долларов. Законопроект возвращен в палату представителей в связи с тем, что сенат внес в него некоторые изменения.

ВАШИНГТОН, 31 января (ТАСС). Сенатская комиссия по ассигнованиям одобрила законопроект, предусматривающий расходы на морское строительство в сумме 26 миллиардов 500 миллионов долларов.

БЕДСТВЕННОЕ ПОЛОЖЕНИЕ ФРАНЦУЗСКОГО НАРОДА

НЬЮ-ЙОРК, 3 февраля (ТАСС). Газета «Нью Йорк Таймс» передает, что в поступающих в США из Франции письмах описывается бедственное положение населения Франции. В Марселе и в Париже продовольственное положение за зиму сильно ухудшилось. Французы буквально голодают. Отмечается много смертных случаев в результате употребления в пищу недоброкачественных и несъедобных «эрзацев». Жизнь во Франции стала хуже, чем в тюрьме. В одном письме из Марселя говорится, что продовольственный паек все больше и больше сокращается, так как продукты вывозятся в Германию. В другом письме сообщается, что в Париже поезда метрополитена стали двигаться со страшным шумом из-за недостатка смазочных масел и постепенного разрушения вагонов. Автомобилей, кроме военных, на улицах мало. Появились извозчики, которые, однако, отказываются возить пассажиров в гору, ссылаясь на то, что лошади плохо кормлены и слабы. В Париже рестораны и кинотеатры открыты только для немцев.

ИЗДЕВАТЕЛЬСТВА ГИТЛЕРОВЦЕВ НАД СОВЕТСКИМИ ВОЕННОПЛЕННЫМИ В НОРВЕГИИ

ВАШИНГТОН, 3 февраля (ТАСС). По сведениям, полученным норвежской миссией в Вашингтоне, советские военнопленные в Норвегии находятся в исключительно тяжелых условиях. Издевательства немцев не имеют границ. В лагере военнопленных, расположенном в Эльвенесе, вблизи Киркенеса (Северная Норвегия), немцы отобрали у советских военнопленных обувь и теплые вещи. Взамен им выдали лишь жалкие опорки. Пленных заставляют работать с утра до поздней ночи и морят голодом.

ПАРТИЯ «ИРЛАНДСКАЯ РЕСПУБЛИКАНСКАЯ АРМИЯ» ОБЪЯВЛЕНА ВНЕ ЗАКОНА

НЬЮ-ЙОРК, 3 февраля (ТАСС). Министр юстиции Эйре Болэнд объявил вне закона партию «Ирландская республиканская армия». Болэнд заявил, что германские шпионы, спустившиеся на парашютах в Эйре и впоследствии арестованные, вели подрывную работу в Эйре в тесном контакте с этой партией. В частности, немецкий шпион Герц, спустившийся на парашюте на территорию Эйре в июне 1940 года, поддерживал тесный контакт с «Ирландской республиканской армией» в течение 9 месяцев, пока не был арестован.

Премьер-министр Эйре де Валера выступил в парламенте Эйре с заявлением о том, что «Ирландская республиканская армия» была готова оказать помощь Германии в войне против Англии.

АМЕРИКАНСКИЙ ЗАЕМ КИТАЮ

ВАШИНГТОН, 3 февраля (ТАСС). Рузвельт обратился к конгрессу с просьбой одобрить предоставление Китаю американского займа на сумму в 500 миллионов долларов.

6 февраля в 8 часов вечера в помещении горкома партии (большой зал) проводится **инструктивный доклад** для агитаторов и руководителей агитколлективов на тему: **„Трудовая доблесть советских патриотов“.**

Докладчик тов. **Левитина.**

Отдел пропаганды и агитации горкома партии.

Редактор Н. КАЗАКОВ.

ПОМОЩЬ СПЕЦИАЛИСТОВ ПАРТИЙНОЙ ОРГАНИЗАЦИИ

Некоторые предприятия Свердловского района не выпускали товары широкого потребления. Сейчас этому вопросу придано исключительно важное значение, и те предприятия, которые ранее не имели цехов ширпотреба, в этом году изыскивают возможности для организации их.

Чтобы глубже изучить производство, помочь изыскать возможности для выпуска изделий широкого потребления, при райкоме партии созданы группы специалистов. В группу по оказанию практической помощи текстильным предприятиям входят доцент текстильного института тов. Арефьев, ассистент т. Кнопова и др. В группу по предприятиям пищевой промышленности вошли главный инженер мельзавода т. Оленников, главный инженер хлебокомбината т. Белов и другие.

Отдельные товарищи уже приступили к работе. Специалисты по сельскому хозяйству познакомились с планом подсобного хозяйства спиртоводочного завода. Здесь не была предусмотрена на текущий год закладка парниковых рам. Специалисты нашли необходимым заложить 10 рам. Предложение было принято директором завода.

Доценту текстильного института т. Арефьеву было поручено выяснить возможности для организации цеха ширпотреба на фабрике «Ременная тесьма». Тов. Арефьев добросовестно поработал над этим вопросом и представил в райком партии свои обоснованные соображения.

Кроме этого, райком партии использует специалистов и в подготовке вопросов по отдельным отраслям производства, которые обсуждаются на бюро райкома.

НОВЫЙ НАБОР В ШКОЛУ ФЗО

Школа фабрично-заводского обучения проводит новый набор учащихся. За несколько дней от молодежи города и района поступило 65 заявлений о добровольном зачислении их в школу. В числе принятых учеников—Володя Юркишан, Вася Калинин и другие.

В своих заявлениях на имя директора школы будущие учащиеся пишут о том, что они будут на хорошо и отлично овладевать профессиями и не покладая рук работать на благо родины. Анатолий Васильев в заявлении пишет: «По состоянию здоровья я не могу быть принят в ряды Красной Армии. Но овладев строительной специальностью, я принесу пользу родине и тем самым помогу в разгроме фашизма». Просьба молодого патриота удовлетворена. Анатолий Васильев будет учиться в группе столяров.

В новый набор в школу ФЗО № 7 будет принято 300 юношей, которые будут обучаться профессиям штукатуров, плотников, столяров и слесарей-водопроводчиков.

Навстречу XXIV годовщине РККА

Агитаторы и беседчики комбината им. Ленина готовятся к докладам и беседам, посвященным XXIV годовщине Красной Армии.

Во всех цехах комбината будут сделаны доклады на тему «XXIV годовщина РККА». Кроме этого, беседчики проведут среди рабочих беседы о Красной Армии и о ее героизме на фронтах великой отечественной войны.

Цеховые партийные организации готовят выставки вырезок из газет и журналов о героизме Красной Армии, которые будут вывешены в цехах. Ко дню Красной Армии выйдут специальные боевые листки и номера стенных газет.

СЫПНОЙ ТИФ И БОРЬБА С НИМ

В дни, когда героическая Красная Армия доблестно сражается с подлым врагом, борьба за здоровый тыл должна вестись с удесятеренной энергией.

Не только армия медицинских работников, но и все трудящиеся должны сделать все, чтобы не допустить у нас распространения заразных болезней.

Один из страшных спутников войны —сыпной тиф и возвратный тиф. Вошь —причина заболевания этими болезнями.

Вошь появляется там, где люди не следят за чистотой своего тела, белья, одежды. Существуют вши головные, платяные и лобковые. Обычно заразу переносят платяные вши, поэтому они наиболее опасны.

Для того, чтобы вошь заразила здорового человека, ей нужно укусить больного сыпным тифом и насосаться его крови. Таким образом в кишечник вши попадают возбудители болезни. Зараженная вошь, укусив затем здорового человека, передает в его кровь возбудителей сыпного тифа, и человек заболевает. Происходит это, однако, не сразу, а только на 7, чаще всего на 12 или 14 день после укуса.

Во все эти дни болезнь находится в скрытом виде. Человек работает, чувствует себя как будто здоровым, но вши, находившиеся на нем, несут уже в себе заразное начало.

Сыпной тиф — очень опасное заболевание. Если болезнь протекает тяжело, больной теряет сознание, бредит, часто вскакивает с постели, пытается бежать. Бывает, что болезнь в таких случаях кончается смертью вследствие того, что сердце у больного перестает работать.

Сыпь на 9, 10 или 11 день обычно бледнеет, а затем и вовсе исчезает. На местах, где была сыпь, шелушится кожа. Если болезнь протекает нормально, к этому времени жар у больного спадает, сознание проясняется. Больному становится все лучше. К нему возвращаются силы. Наступает выздоровление.

Как же бороться с сыпным тифом? Если человек заболел, надо немедленно вызвать врача и, если врач найдет, что у больного сыпной тиф, его надо отправить в больницу. В больнице за больным будет установлено наблюдение врача и опытной сестры. Это очень важно потому, что от умелого ухода за больным во многом зависит его выздоровление. Во время направить больного сыпным тифом в лечебницу важно и для тех, кто живет с больным, так как этим предупреждает распространение заразы.

После отправки сыпнотифозного в больницу, надо немедленно сделать в его квартире дезинсекцию, т. е. уничтожить всех насекомых, которые были на человеке, одежде, платье и вещах больного. Всем, кто жил с больным, необходимо коротко остричь волосы. Если остричь волосы нежелательно, их смачивают керосином, который убивает не только вшей, но и гнид, и голову завязывают платком. При этом волосы надо беречь от огня. Через полчаса можно платок снять, а голову несколько раз промыть горячей водой с мылом, после чего сейчас же надо вымыться в бане. Покуда человек моется в бане, в особой камере, которая называется дезинсекционной, в его белье и одежде погибают вши. Если нет такой камеры, вшивое белье и платье надо проутюжить горячим утюгом, особенно в швах и на складках. Дезинсекцию вещей можно также сделать в русской печи. Печь нагревают, как для печения хлеба. Когда она истоплена, оттуда выгребают оставшиеся угли и головни. Печь и трубу закрывают и оставляют так на некоторое время, покуда не спадет жар. При закладке верхнюю одежду укладывают на доску или деревянные решетки, вещи обрызгивают водой и покрывают мокрой тряпкой. Доска или решетка задвигается в печь, после чего заслонка плотно закрывается. Через 30 минут открывают печь и выгружают вещи. Этого срока достаточно для того, чтобы уничтожить вшей, находящихся в вещах. Если для первых, вторых и третьих закладок достаточно 30 минут, то для четвертой и пятой нужно уже время от 45—50 минут. Шестая, седьмая и восьмая закладки должны находиться в печи до полутора часов и больше. Меховые вещи надо закладывать мехом вверх и только в последнюю закладку.

Санитарную обработку людей, которые соприкасались с больным, лучше всего проводить в бане пропускнике, а если таковой нет, то в обыкновенной бане. В тех случаях, когда бани поблизости нет, можно вымыться дома.

Каждый, кто не хочет заболеть сыпным тифом, должен помнить о следующем:

Надо каждый день убирать свою комнату или квартиру, не реже раза в неделю мыть полы, сметать со стен и мебели пыль. Особенно внимательно нужно следить за чистотой постели. Постельное белье надо менять не реже одного раза в десять дней. Хорошо, если после бани будет меняться не только нательное, но и постельное белье.

Надо почаще ходить в баню, мыть голову горячей водой с мылом, внимательно следить за тем, чтобы в волосах не завелись вши и их яички (гниды).

Мужчинам рекомендуется коротко стричь волосы. При стрижке надо сделать так, чтобы волосы падали на бумагу, которую затем, вместе с остриженными волосами, необходимо сжечь.

Особенно тщательно надо следить за чистотой тела и белья у ребят, посещающих школы и детские сады. Каждая мать раньше чем отправить своего ребенка в школу, должна посмотреть чиста ли у него шея, руки, чисты ли рубашка и одежда. Для того, чтобы предупредить появление вшей, лучше всего не допускать, чтобы дети носили длинные волосы. Надо, чтобы дети чаще чем взрослые мылись и чаще меняли белье и платье. И в школе, и в детском саду, и в яслях за ребятами должен быть внимательный уход и присмотр. Нужно, как можно чаще, осматривать ребят. Учитель должен к этой работе привлечь и школьников и родителей. При санитарном осмотре ребенка надо очень внимательно осмотреть его голову и платье.

Не допускайте размножения вшей, помните, что только они переносят сыпной и возвратный тиф. Не будет вшей — не будет ни сыпного, ни возвратного тифа.

Профессор **М. Кончаловский.**

ГОРТЕАТР

5 февраля **ДВЕНАДЦАТАЯ НОЧЬ**
6 февраля **МОЙ СЫН**
7 февраля **НАДЕЖДА ДУРОВА**

Кино театр **«ХУДОЖЕСТВЕННЫЙ»**

ЦИРК

Кино-театр **«МАЛЫЙ»**

Днем **ПОДКИДЫШ**
Вечером **БОЛЬШОЙ ВАЛЬС**

С 1 по 10 февраля с. г. исполком горсовета **проводит перерегистрацию земельных участков,** отведенных организациям для индивидуальных огородов.

Организации, не зарегистрировавшие в указанный срок земельных участков, будут считаться отказавшимися от земли.

Справки по вопросам перерегистрации даются горЗО.

ИСПОЛКОМ ГОРСОВЕТА.

Обувная мастерская ГОРПРОМКОМБИНАТА

принимает всевозможный ремонт обуви.

Обращаться: ул. Симановского, дом № 20.

КОСТРОМСКАЯ ШКОЛА ФЗО № 7 ГОСТРУДРЕЗЕРВОВ

продолжает дополнительный прием учащихся мужского пола 1924, 1925 и I-й половины 1926 года рождения.

Школа готовит мастеров по профессиям:

столярной,
плотничной,
каменной,
слесарно-водопроводной.

Срок обучения шесть месяцев.

За время пребывания в школе учащиеся обеспечиваются бесплатно общежитием, питанием и обмундированием. За выполненные работы в процессе обучения учащимся выплачивается 80% их заработка.

Заявления о поступлении в школу направлять с приложением документов: свидетельства об образовании и метрической выписи по адресу: гор. Кострома, ул. 1-го Мая, дом № 4/5.

Дирекция.

Лесозаводу „СМЫЧКА“

ТРЕБУЮТСЯ

рабочие МУЖЧИНЫ по выколке леса изо льда.

Оплата труда по соглашению.

Справиться в отделе кадров.

АДРЕС РЕДАКЦИИ: Кострома, Ярославской области, ул. Симановского, 10. ТЕЛЕФОНЫ ОТДЕЛОВ РЕДАКЦИИ: Отв. редактора и зам. редактора 5-27, партийный отдел 13-34, экономический отдел 7-36, отдел рабселькоровских писем 2-13, секретариат 6-44, контора 2-13.

АК 1246

Кострома. Гостипография имени Максима Горького. Молочная гора, д. № 3.

Тираж—12000