ПРОЛЕТАРИИ ВСЕХ СТРАН, СОЕДИНЯЙТЕСЬ!

СЕВЕРНАЯ ПРАВДА

Орган Костромского горкома ВКП(б) и городского Совета депутатов трудящихся

№ 100 (6573)
ВТОРНИК 29 АПРЕЛЯ 1941 г.

ЦЕНА № 15 КОП.

СЕГОДНЯ В НОМЕРЕ:

ПАРТИЙНАЯ ЖИЗНЬ. **Н. Николаев.**—Больше внимания коренным вопросам производства. **В. Полянский.**—Собрание коммунистов горторга. **К. Осипова.**—Парторганизация и воспитание детей. **Ал. Шаров.**—Качество—основной вопрос. **А. Кислова.** — Большевистская критика (2 стр.).

Социалистическое соревнование — могучий рычаг повышения производительности труда. С. Зырин.—Соревнование обеспечило победу. **Е. Пасхалис.**—Все работницы выполняют нормы выработки. **М. Петров.**—Сила контроля и дисциплины. **Д. Четвергов.**—За высокое качество продукции (3 стр.).

А. Благонравов.—Русская трехлинейная винтовка (2 стр.).

Война в Европе и Африке (4 стр.).

Положение французских рабочих (4 стр.).

АВАНГАРДНАЯ РОЛЬ КОММУНИСТОВ И КОМСОМОЛЬЦЕВ НА ПРОИЗВОДСТВЕ

Партия большевиков уверенно ведет советский народ по пути к коммунизму.

Коммунисты—это те люди, которые составляют передовой, организованный отряд рабочего класса Советского Союза.

Резервом и помощником коммунистической партии является ленинско-сталинский комсомол, активная передовая часть юного поколения нашей Родины.

Быть всюду с массами, быть их вожаками, настойчиво и неустанно осуществлять генеральную линию ленинско-сталинской партии—первейшая обязанность коммунистов и комсомольцев.

Советский Союз—могучая индустриальная держава. Наша промышленность неуклонно развивается и растет. Способствовать ее дальнейшему подъему, быть ее двигателем, руководить ею, решительно сметая всевозможные препятствия на пути ее развития и ликвидируя недостатки,—такова задача партийных организаций, поставленная перед ними XVIII Всесоюзной конференцией ВКП(б).

В разрешении этой задачи огромная роль принадлежить коммунистам и комсомольцам, работающим в промышленности.

Дружно и сплоченно работают коммунисты и комсомольцы комбината системы инженера Зворыкина. Общими усилиями они успешно внедряют чистоту и культуру на производстве, каждодневно ведут борьбу за экономное расходование сырья, за выполнение плана.

Не менее активно участвуют в производственной жизни коммунисты и комсомольцы фабрики «Искра Октября». Большую работу по наведению чистоты на рабочем месте, по экономии сырья и других материалов проводят коммунисты-орденоносцы тт. Жарова и Васильева, стахановцы-ватерщицы тт. Львова, Волкова и Дерябина, ленточница т. Царева.

Показательным примером на этой же фабрике может служить работа комсомольских постов за экономию сырья, за наведение чистоты и порядка в цехах и у каждой машины. Комсомольцы вывешивают листовки-«молнии» на машинах нерях, прививая им вкус к чистоте и бережливости. Сейчас эти посты взялись за наведение порядка на фабричном дворе. Деятельное участие в работе постов принимает комсомолка-ватерщица Валя Мясникова. Она—руководитель штаба комсомольских постов. Ее помощник—актив 30 комсомольцев.

Коммунисты фабрики сейчас заняты единой мыслью—ликвидировать несортность продукции. Этот вопрос был главным при обсуждении итогов работы партбюро на отчетно-выборном собрании. Уже в апреле фабрика выпустила первого сорта нитки на 2,9 проц. выше плана.

Все более заметной становится авангардная роль коммунистов и комсомольцев на комбинате им. Ленина. Второй корпус оческовой фабрики считается одним из лучших по чистоте. Там же проводится большая работа по экономии сырья. Непосредственное участие в этой работе принимает партийная группа, которой руководит бригадир съемозаправы т. Карташева. Она объединила вокруг себя актив беспартийных товарищей и комсомольцев, раскрепила их по сторонкам ватерных машин и они следят за тем, чтобы все товарищи правильно производили заправку пряжи, бережно относились к сырью.

Активными производственницами, агитаторами за лучшие методы работы на комбинате являются комсомолки: Валя Котова, Дуся Смирнова, Валя Румянцева и др.

Коммунист и комсомолец должен быть примером. Их личный пример—величайшая сила. Могут ли они быть иными? Могут ли быть коммунисты или комсомольцы недисциплинированными, отстающими в производительности труда, бракоделами, невеждами в технике? Нет. Ибо они не могут быть тогда активными проводниками линии партии.

Между тем на многих предприятиях в Костроме есть коммунисты и комсомольцы, не выполняющие нормы выработки, делающие брак. На комбинате им. Ленина 20 проц. коммунистов не выполняют план. Ясно, такие люди не могут пользоваться авторитетом у беспартийных. Тем более они не могут быть агитаторами и организаторами масс на борьбу за выполнение производственного плана.

Слова и дела для коммунистов и комсомольцев составляют неразрывное целое. Нельзя терпеть людей, способных много говорить, брать на себя кучу обязательств и их не выполнять. От них толку не жди. В болтовне потонут живое дело.

Не зазнаваться, не кичиться при достижении успехов, не хныкать, не вдаваться в панику при трудностях, быть упорным в достижении цели, ставить интересы фабрики, завода, государства выше всего, слово подкреплять делом—важнейшие качества коммуниста и комсомольца.

Партия большевиков—партия борьбы и она требует от своих членов неустанной активной борьбы за дело партии. Партия поставила задачу—неустанно двигать вперед дело развития социалистической промышленности, чтобы не было ни одного отстающего предприятия, цеха, машины. Выполнить эту задачу—почетная обязанность коммунистов и комсомольцев.

На производстве коммунисты и комсомольцы должны являть пример дисциплинированности, ежедневно выполнять план, давать высокое качество продукции, высоко держать знамя социалистического соревнования, быть подлинными вожаками масс, организаторами борьбы за быстрейшее выполнение решений XVIII Всесоюзной конференции ВКП(б).

Шахматный матч-турнир

26 апреля игрался 19 тур. Керес выиграл у Лилиенталя, Ботвинник—у Бондаревского, Смыслов—у Болеславского.

27 апреля был день доигрываний. Партия Лилиенталь—Ботвинник была отложена в 17 туре с большими шансами на выигрыш у ленинградского гроссмейстера. Эти шансы он использовал в полной мере и на 56 ходу заставил Лилиенталя сложить оружие. Матч двух гроссмейстеров закончился со счетом 2,5:1,5 в пользу Ботвинника.

В этот же день была доиграна партия из третьего тура Лилиенталь—Болеславский, закончившаяся победой чемпиона Украины. Керес выиграл партии у Смыслова и Бондаревского, Смыслов с Лилиенталем согласились на ничью.

После 19 туров Ботвинник имеет 13 очков из 19, Керес—10,5 из 19, Смыслов—9 из 18, Болеславский—8,5 из 19, Бондаревский—7,5 из 18 и Лилиенталь—7,5 из 19.

(ТАСС).

Заполнение „Рыбинского моря“

Началось заполнение «Рыбинского моря».

Воды Волги, Шексны и Мологи, запертые волжской и шекснинской железобетонными плотинами, будут поднято на 13—14 метров и покроют территорию в 4750 квадратных километров. «Рыбинское море» будет в 22 раза больше «Московского», в два с лишком раза больше озера Ильмень и в 8 раз больше известного в Европе Женевского озера.

Величайшее водохранилище навсегда уничтожает тысячи квадратных километров болот Молого-шекснинского междуречья, вызывает к жизни новые отрасли хозяйства, обеспечивает для населения дополнительные доходы и удобства.

26 апреля из Ярославля сообщили, что вода затопляет территорию бывшего города Мологи, приближается к древним курганам у реки Сити, стоящим на месте, где происходила жестокая битва русских с войском татарского хана Батыя в 1238 году.

(ТАСС).

30 апреля в 19 часов в гортеатре имени А. Н. ОСТРОВСКОГО
— СОСТОИТСЯ —
ТОРЖЕСТВЕННОЕ ЗАСЕДАНИЕ ГОРСОВЕТА ДЕПУТАТОВ ТРУДЯЩИХСЯ СОВМЕСТНО С ПАРТИЙНЫМИ И ОБЩЕСТВЕННЫМИ ОРГАНИЗАЦИЯМИ ГОРОДА, ПОСВЯЩЕННОЕ МЕЖДУНАРОДНОМУ ДНЮ 1 МАЯ

Повестка дня:
1. Доклад о международном дне 1-е Мая.
2. Художественная часть.

Вход по пригласительным билетам.

Исполком горсовета.

Телеграмма министра иностранных дел Японии г. Иосуке Мацуока тов. И. В. Сталину

ЕГО ПРЕВОСХОДИТЕЛЬСТВУ г. СТАЛИНУ

Москва, Кремль.

По случаю ратификации сего числа Пакта о нейтралитете между Японией и Советским Союзом я хочу выразить свое сердечное поздравление и глубокую благодарность Вашему превосходительству за Ваше содействие, которому много обязано состоявшееся заключение пакта. Я не сомневаюсь и верю в то, что благодаря содействию Вашего превосходительства взаимоотношения между Японией и Советским Союзом еще более укрепятся. Пользуясь этим случаем, повторяю, что надолго останется в моей памяти как приятнейшее воспоминание о том, как мы без дипломатических условностей, после прямых и ясных бесед, завершили блицкриг, а равно о том, как у нас, после подписания Пакта, в дружественной и непринужденной обстановке состоялся обмен добрыми пожеланиями.

Мацуока.

25 апреля 1941 года. г. Токио.

Телеграмма министра иностранных дел Японии г. Иосуке Мацуока Председателю Совнаркома СССР и Народному Комиссару Иностранных Дел тов. В. М. Молотову

ЕГО ПРЕВОСХОДИТЕЛЬСТВУ ПРЕДСЕДАТЕЛЮ СОВЕТА НАРОДНЫХ КОМИССАРОВ И НАРОДНОМУ КОМИССАРУ ИНОСТРАННЫХ ДЕЛ г. МОЛОТОВУ

Москва, Кремль.

По случаю ратификации и вступления в силу сего числа Пакта о нейтралитете между Японией и Советским Союзом я от души поздравляю Ваше превосходительство и одновременно глубоко благодарю вас за приложенные вами усилия. Я снова подтверждаю клятвой девиз, соблюдаемый мною много лет, быть до конца верным своим словам. Я глубоко убежден в том, что вы будете прилагать ваши усилия к дальнейшему улучшению взаимоотношений между Японией и Советским Союзом. Пользуясь этим случаем, я снова повторяю, что я крайне счастлив проведенными с вами откровенными и чистосердечными беседами и установленным, таким образом, личным знакомством. Надолго останется в моей памяти, как одно из приятнейших воспоминаний, та радостная атмосфера, которая создалась вокруг г-на Сталина после подписания Пакта.

Мацуока.

25 апреля 1941 года. Токио.

Телеграмма товарищей В. М. Молотова и И. В. Сталина Министру Иностранных Дел Японии г. Иосуке Мацуока

Его превосходительству Министру Иностранных Дел Японии г. Мацуока.

Искренне благодарим за Ваши поздравления по случаю ратификации и вступления в силу Пакта о нейтралитете между Советским Союзом и Японией. Выражаем твердую уверенность, что вошедший в силу Пакт о нейтралитете является основой дальнейшего улучшения советско-японских отношений, развитие которых с удовлетворением встретят народы наших стран.

Мы всегда будем вспоминать с удовольствием о наших беседах и о достигнутом взаимопонимании.

Примите, господин министр, наилучшие поздравления по случаю ратификации и вступления в силу Пакта о нейтралитете между Советским Союзом и Японией и уверение в нашем глубоком к вам уважении.

В. МОЛОТОВ.
И. СТАЛИН.

Москва, Кремль, 26 апреля 1941 г.

Трудящиеся Латвии готовятся к Первому мая

Предмайское социалистическое соревнование вызвало небывалый производственный подъем на фабриках, заводах, железнодорожном транспорте, в городах и селах Латвийской республики. На торжественных собраниях коллективов ряда предприятий участники пролетарских маевок в бывшей буржуазной Латвии выступят со своими воспоминаниями. Началось праздничное оформление городов и сел.

В праздничные дни организуются встречи трудящихся с бойцами и командирами Красной Армии.

(ТАСС).

ЧАЙ В НОВЫХ РАЙОНАХ

Сочинская опытная станция субтропических культур разводит чай в новых районах Краснодарского края. Растения здесь благополучно перенесли две последние суровые зимы. Чайный куст выдержал морозы в 34 градуса под снеговым укрытием и до 15—17 градусов—без снегового покрова. Посев чая сейчас проводится в предгорных районах Орджоникидзевского края и в Молдавской ССР. Отправлены чайные кусты наиболее морозостойких сортов в город Владивосток. Проводятся опытные посевы чая в Средней Азии.

ПИСЬМО А. В. СУВОРОВА

Несколько лет назад гражданин В. купил в комиссионном магазине города Ленинграда старинный ларец красного дерева, окованный медью. Много времени спустя, нечаянно нажав на одну из деталей украшения шкатулки, он обнаружил потайное отделение. В нем оказалось рекомендательное письмо А. В. Суворова офицеру Брангаузену. В письме говорится:

«Бугскаго егерскаго корпуса подпоручик Иван Брангаузен, проходя с усердием и ревностью...службу, приобрел особливое к себе уважение подвигом своим при взятии приступом крепости и города Измаила...в одиннадцатый день декабря 1790 года.

Он тогда способствовал к овладению бастионом и поражению неприятеля...

Санкт-Петербург 27 апреля 1792 года.

Александр Суворов-Рымникской».

Вместе с этим документом найден золотой крест, которым награждались офицеры за штурм Измаила с надписью: «Измаил взят. Декабря одиннадцатого 1790 года».

Интересная находка передана в Артиллерийский исторический музей Красной Армии.

ПОДГОТОВКА КАДРОВ НАУЧНЫХ РАБОТНИКОВ

Комитет по делам высшей школы при Совнаркоме СССР утвердил план приема в аспирантуру при вузах СССР в новом учебном году. Всего будет принято 2.000 человек, в том числе 860—в аспирантуру при университетах и педагогических институтах.

МУЗЕЙ В. И. ЧАПАЕВА

27 апреля в селе Чапаево, Западно-Казахстанской области, открывается музей Чапаева. Он занимает дом, где в 1919 году помещался штаб 25 дивизии. Дом стоит на берегу Урала, недалеко от места гибели народного героя. В новом музее собраны письма, приказы, телеграммы, фотографии, показывающие путь легендарной дивизии Чапаева.

НА 42 ЯЗЫКАХ

С 1917 до начала текущего года сочинения Лермонтова изданы на 42 языках, в том числе на коми-пермяцком, мордовском, осетинском, адыгейском, аварском, еврейском, кумыкском, уйгурском, татском, ассирийском, даргинском. За эти годы на русском языке издано 4.940.700 экземпляров и на других языках—442.300.

В дореволюционные годы книги великого русского поэта издавались лишь на 5 языках—русском, армянском, грузинском, татарском и украинском. Общий тираж их составил 2854 тысячи экземпляров. Сейчас к столетию со дня смерти Лермонтова один лишь Гослитиздат выпускает 1.230.000 экземпляров произведений поэта.

(ТАСС).

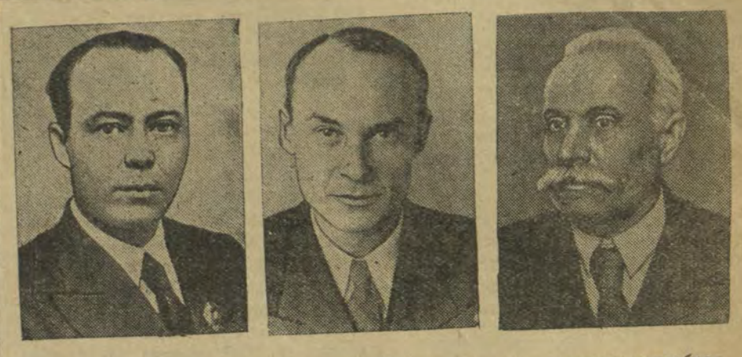

Новаторы социалистической техники. Выдающиеся конструкторы и изобретатели, которым присуждены Сталинские премии первой степени. Слева направо: **М. Е. Березин, В. И. Дикушин, Е. О. Патон.**

Фотохроника ТАСС.

ПЛЕНУМ ЦК СОЮЗА ЛЬНЯНЩИКОВ

На-днях закончил работы четвертый пленум ЦК союза рабочих льняной промышленности. Пленум заслушал и обсудил доклад председателя ЦК союза т. Никитиной «О решениях XI Пленума ВЦСПС».

Льняная промышленность в четвертом квартале прошлого года, на основе проведения в жизнь Указов Президиума Верховного Совета СССР от 26 июня и 10 июля 1940 года, после долгого отставания выполнила план. Закрепляя успехи, льнянщики успешно начали новый хозяйственный год и первый квартал закончили выполнением плана по всем показателям. Однако льняная промышленность еще далеко не справилась с теми задачами, которые указаны в решениях XVIII Всесоюзной конференции ВКП(б).

Среди льнопредприятий есть фабрики, не выполняющие плана, 31 проц. сдельщиков не справляется с нормами выработки. Не выполняется план по ассортименту и качеству продукции, велики простои оборудования.

Недостатки в работе промышленности есть результат того, что профсоюзные организации еще не повернулись лицом к производству. Центральный, областные и фабрично-заводские комитеты неудовлетворительно руководили социалистическим соревнованием, работой производственных совещаний, слабо занимались вопросами нормирования труда, организации зарплаты.

На льнофабриках насчитывается 71,5 проц. соревнующихся, 29 тысяч стахановцев и 16,5 тыс. ударников. Это—огромная армия. Слабое руководство профсоюзных организаций соревнованием привело к тому, что большинство соревнующихся не выполняло взятых обязательств. Подлинное соревнование подменялось парадностью и шумихой. До сих пор на многих льнофабриках существуют стандартные договоры, рабочие берут обязательства ниже тех показателей, которых они уже достигли, отсутствует гласность соревнования. В этих недостатках повинен и ЦК союза, который в течение года только один раз обсудил вопрос о состоянии социалистического соревнования. Между тем центральный комитет заседал много. На подготовку, заседания и оформление протоколов в прошлом году было затрачено 184 дня.

Работники ЦК, бывая на льнофабриках, мало оказывали помощи в работе профсоюзных организаций, отписывались докладными записками. На фабрике «Тульма», Ярославской области, работники ЦК были 16 раз, а профсоюзная работа не сдвинулась. Приволжский комбинат посетили работники ЦК 13 раз и работники Ивановского обкома союза 14 раз, однако профсоюзная организация не стала работать лучше. На гастролерство работников ЦК не могут обидеться и профработники костромских фабрик, которые чаще всего посещаются ими, по реальной помощи очень мало.

Это наложило свой отпечаток на работу производственных совещаний, которые созываются нерегулярно, на их обсуждение не ставятся конкретные вопросы производства, отсутствует контроль за проведением в жизнь рабочих предложений.

Невнимание к вопросам нормирования труда, организации зарплаты привело к тому, что на льнофабриках до сих пор еще существует уравниловка, действуют опытно-статистические нормы.

На многих льнопредприятиях неудовлетворительно поставлена культурно-воспитательная работа среди членов союза и она оторвана от производственных задач. Клубы, красные уголки не стали центром воспитания рабочих и служащих в духе коммунистического отношения к труду и производству.

Выступающие в прениях члены пленума вскрыли массу недостатков в работе профсоюзных организаций и центрального комитета союза.

На пленуме были заслушаны и обсуждены доклады: секретаря ЦК союза т. Веретенникова «О выполнении профбюджета за 1940 год и утверждение бюджета на 1941 год» и зав. отделом соцстраха ЦК союза т. Богданова «О выполнении бюджета государственного социального страхования за 1940 год и утверждение бюджета на 1941 год».

Пленум принял соответствующее решение и утвердил профбюджет и бюджет соцстраха на 1941 год.

Сессия Заволжского райсовета

Сессия Заволжского районного Совета депутатов трудящихся обсудила исполнение бюджета за 1940 год и утвердила районный бюджет на 1941 год в сумме 1.270 тысяч рублей против 1.109 тысяч рублей прошлого года.

Успешное выполнение бюджета прошлого года дало возможность значительно улучшить работу школ, врачебного пункта, детских яслей и проведение мероприятий по благоустройству района. Однако сессия отметила, как недостаток финансового отдела и других общественных организаций, это недопоступление 18 тыс. рублей в райбюджет по отчислениям от госзайма Третьей пятилетки выпуска 3 года.

На сессии резкой критике была подвергнута деятельность отдела народного образования и директоров школ. Здесь главный недостаток в работе—второгодничество. В связи с низкой успеваемостью по школам в 1940 году 19 проц. учащихся не перешли в последующие классы, а были оставлены второгодниками. Теперь на их обучение в этом году приходится затрачивать 112 тыс. рублей.

Депутат Штреккер указал, что со стороны райздравотдела неправильно расходовались средства на детские ясли № 14. Эти ясли были организованы в 6 участке совхоза (бывший завод «Боевик») для детей, матери которых нигде не работают.

Тт. Магницкая, Молев и другие указывали на грубое нарушение финансово-бюджетной дисциплины райкомхозом. Молев заявил, что бывший заведующий райкомхозом Бобров неправильно расходовал отпущенные деньги на благоустройство района, а со стороны райфо правильного и жесткого контроля тоже не осуществлялось.

Сессия наметила практические мероприятия по улучшению бюджетной работы и мобилизации средств и обязала всех руководителей учреждений, состоящих на райбюджете, строго соблюдать бюджетно-финансовую дисциплину и экономно расходовать государственные средства.

М. Василевский.

В ЛЕДОВОМ ЛАГЕРЕ № 3

ОСТРОВ ВРАНГЕЛЯ. После 30 градусного мороза в ледовом лагере высокоширотной воздушной экспедиции потеплело: температура воздуха — минус 19 градусов. Льдина № 3 дрейфует в юго-восточном направлении. Координаты лагеря—79 градусов 53 минуты северной широты и 169 градусов 35 минут западной долготы.

Все 10 участников экспедиции заняты трудной работой по расчистке взлетной дорожки, с которой летчик И. И. Черевичный 29—30 апреля предполагает стартовать на остров Врангеля.

(ТАСС).

ПАРТИЙНАЯ ЖИЗНЬ

СОБРАНИЕ КОММУНИСТОВ ГОРТОРГА

Два дня продолжалось отчетно-выборное собрание парторганизации горторга, которое прошло на высоком идейном уровне коммунистов. Из отчетного доклада секретаря парторгов т. Дмитриева видно, что за отчетный период была проделана значительная работа по укреплению парторганизации. Для повышения идейно-политического уровня работников горторга организован и работает второй год кружок по изучению «Краткого курса истории ВКП(б)». Второй такой кружок недавно был организован для руководящего состава.

Парторгом и, в частности, его секретарь т. Дмитриев систематически бесседовали с коммунистами, изучающими историю партии самостоятельно. Отдельные из них оказывались практическая помощь, путем разъяснения непонятных вопросов.

Партийное бюро достаточно уделяло внимания техническому образованию торговых работников. В первом квартале 79 человек было отправлено техучебой. Из них 40 чел. сдали установочный техминимум, остальные товарищи продолжают учиться.

Две группы из числа коммунистов проходят обучение в оборонных кружках, занятия которых проводятся регулярно. Средняя посещаемость этих кружков колеблется от 87 до 92 проц. Командиры запаса тт. Гарнчев, Богданов, старшины групп Бегунов и Прокофьев с желанием относятся к поручениям.

В системе горторга значительно окрепла трудовая дисциплина. Особенно плохо было с трудодисциплиной на торговой базе, где было очень много случаев нарушений. Коммунист т. Уткин благодаря систематическому проведению массово-разъяснительной работы на этом участке добился ликвидации нарушений.

По сравнению с прошлым значительно улучшилась работа торговой сети. План товарооборота горторгом из месяца в месяц выполняется.

Наряду с положительными результатами работы, в парторганизации есть и недостатки. Выступающие в прениях товарищи отмечали, что партийное бюро слабо занималось вопросами политического воспитания и руководства комсомолом.

Секретарь комитета ВЛКСМ при горторге т. Аникина критиковала парторга за то, что из его членов ни разу никто не присутствовал на заседаниях комитета. В работе комсомольской организации были крупные недостатки. В прошлом году 4 комсомольца нарушили Указ от 26 июня.

— После решений XVIII партконференции,—говорит т. Соколов,—парторг бюро медленно перестраивает свою работу. В частности, оно до сих пор не интересовалось работой транспорта.

Собрание признало работу парторга удовлетворительной. Секретарем парторганизации избран т. Кузнецов.

В. Полянский.

Больше внимания коренным вопросам производства

На отчетно-выборном собрании мельзавода № 10 докладчик—секретарь парторга т. Нуреев напомнил присутствующим о том, что предприятие на протяжении ряда лет работало из рук вон плохо. По почему работало плохо об этом он не сказал. Это он не забыл похвалиться успехами.

— Мы немного поработали над устранением недостатков в этом году, успешно справились с ремонтом оборудования. И, как видите, результаты перед вами налицо. В марте выполнили план на 102,5 проц., за 20 дней апреля—на 106 проц.

Выступавшие в прениях говорили, что партийное бюро не обращало внимания на «мелочи», изучающие историю партии самостоятельно. Отдельные из них оказывались практическая помощь, путем разъяснения непонятных вопросов.

Партийное бюро достаточно уделяло внимания техническому образованию торговых работников. В первом квартале 79 человек было отправлено техучебой. Из них 40 чел. сдали установочный техминимум, остальные товарищи продолжают учиться.

Две группы из числа коммунистов проходят обучение в оборонных кружках, занятия которых проводятся регулярно. Средняя посещаемость этих кружков колеблется от 87 до 92 проц. Командиры запаса тт. Гарнчев, Богданов, старшины групп Бегунов и Прокофьев с желанием относятся к поручениям.

В системе горторга значительно окрепла трудовая дисциплина. Особенно плохо было с трудодисциплиной на торговой базе, где было очень много случаев нарушений. Коммунист т. Уткин благодаря систематическому проведению массово-разъяснительной работы на этом участке добился ликвидации нарушений.

По сравнению с прошлым значительно улучшилась работа торговой сети. План товарооборота горторгом из месяца в месяц выполняется.

Наряду с положительными результатами работы, в парторганизации есть и недостатки. Выступающие в прениях товарищи отмечали, что партийное бюро слабо занималось вопросами политического воспитания и руководства комсомолом.

Секретарь комитета ВЛКСМ при горторге т. Аникина критиковала парторга за то, что из его членов ни разу никто не присутствовал на заседаниях комитета. В работе комсомольской организации были крупные недостатки. В прошлом году 4 комсомольца нарушили Указ от 26 июня.

— После решений XVIII партконференции,—говорит т. Соколов,—парторг бюро медленно перестраивает свою работу. В частности, оно до сих пор не интересовалось работой транспорта.

Собрание признало работу парторга удовлетворительной. Секретарем парторганизации избран т. Кузнецов.

В. Полянский.

НИКАКОЙ ПОБЛАЖКИ НАРУШИТЕЛЯМ ПАРТДИСЦИПЛИНЫ

Отчетно-выборное собрание коммунистов фабрики имени Молотова собралось вторично. Первый раз оно созывалось из-за низкой явки коммунистов, многие из них не явились без всяких уважительных причин. В их числе оказался и садовод Семин, который в день собрания был... пьяный. И вот первым в прениях выступил этот самый Семин.

— Здесь меня упрекнули в морально-бытовом разложении. Правильно. Факты не отрицаю... Членские взносы не плачу с марта прошлого года. Партийных собраний не посещаю...

На трибуне стоял разложившийся обыватель с партийным билетом в кармане. Характерно, что никто из коммунистов не дал должной отповеди Семину. А следовало бы, так как в парторганизации, кроме Семина, есть еще люди, которые позорят своим поведением великое звание коммуниста.

Эти люди работают с холодком, не чувствуя никакой ответственности за порученное дело. Члену парторга тов. Пушкаревой было поручено руководить агитационной работой на предприятии. Но она не выполняет данного поручения так, как это требуется.

Явным было наступление начальника приготовительного отдела тов. Бубенина.

— Ориентируясь по средним цифрам докладчика,—заявил он,—как будто бы у нас обстоит дело хорошо. Квартальный план выполнен на 111 проц. Выработано 250 тыс. метров ткани сверх плана. Производительность труда и оборудования также значительно выше планового. А вот если взглянуть на действительность, картина резко меняется. За первый квартал удорожание себестоимости выразилось в 173 тыс. рублей. Причины кроются в выходе несортовой ткани, скверной работе топливного и бельевого отделов.

Да и как же не быть браку, если только в 4 корпусе из 44 станков более половины имеют различные технические дефекты. Оборудование нередко ремонтируется плохо.

Коммунисты много говорили об укреплении единоначалия. Приказы директора не выполняются, контроля со стороны парторга за их выполнением нет, отдельные начальники цехов сами подрывают основы единоначалия.

Выступавшие в прениях указывали, что партийное бюро слабо осуществляло право контроля деятельности администрации, не занималось вопросами экономики.

Ан. Курочкин.

В школьной парторганизации

Отчетно-выборное собрание в парторганизации 31 средней школы прошло на высоком идейно-политическом уровне. С отчетом о работе парторганизации выступил тов. Гладков Н. А.

В прениях коммунисты горячо критиковали работу секретаря парторганизации за то, что он недостаточно проводил комсомольской организацией школы, слабо направлял работу пионерской организации. Выступило 6 товарищей. Тов. Кашинкин указал на слабый контроль и практическую помощь коммунистам, имеющим партийные поручения. Он рассказал, что с ним, как с руководителем антиголетинга, тов. Гладков по разу не побеседовал, как он выполняет свое поручение, какая ему требуется помощь. Тов. Смирнова Е. П., прикрепленная к пионерским отрядам школы, также не получала руководства со стороны секретаря.

Все выступления коммунистов были направлены на практическое разрешение задач в подготовке и проведении весенних испытаний, по достижению высокой успеваемости учащихся.

Партсобрание избрало секретарем парторганизации т. Белову, педагога школы.

Г. Твардовский.

Инструктор Заводского райкома партии.

ПАРТОРГАНИЗАЦИЯ И ВОСПИТАНИЕ ДЕТЕЙ

Воспитывать детей в коммунистическом духе, прививать им чувство, отзывчивость, правдивость и честность является почетнейшей частью работы школ, детских садов, клубов и всей нашей общественности. Руководящая роль, конечно, принадлежит партийным организациям. В их обязанность входит не только постановка докладов о воспитании ребенка, а повседневный контроль за отношением родителей к детям и оказание им практической помощи в этом деле. Более правильные методы воспитания детей родителями надо широко пропагандировать.

Нельзя сказать, чтобы партийные организации достаточно уделяли внимания воспитанию детей. Есть еще такие партийные руководители, которые не знают, как коммунисты их парторганизации воспитывают своих детей и какая им требуется помощь в этом деле.

Мы имеем ряд случаев, когда отдельные руководители, в том числе и коммунисты, не в силах исправить допущенные ошибки в воспитании своих детей. К таким родителям относятся члены ВКП(б) тт. Сапиновская и Соловьева, работающие на комбинате им. Ленина. В особенности порицывает за ненормальное поведение своей дочери Розы т. Соловьева. Она всячески старается воспитать свою дочь как это полагается. Но Роза не слушается, в школу не ходит и грубо обращается с матерью.

Имеются факты и другого порядка. Когда указываешь родителям на недисциплинированность ребенка в обществе, они не придают этому значения, а иногда просто подсмеивают. На наше замечание о плохом поведении ребенка т. Пруслакова ответила:

— Мой сын Лева дома ведет себя хорошо. И но-знаю, почему он шалит у вас в коллективе.

На этом наш разговор был закончен, т. Пруслакова не захотела подробно разобраться в поведении своего сына.

Внимание партийных организаций и родителей должно быть направлено на то, чтобы дети правильно воспитывались, понимали дружбу с товарищами в обществе. Надо стремиться, чтобы ребенок не обладал собственническими чертами характера—«мои игрушки», «моя вещь» и т. п. Наличие таких понятий у ребенка может повлечь за собой впоследствии неуважение к товарищам и всему окружающему.

Для того, чтобы правильно воспитывать детей, партийные организации должны заниматься изучением быта родителей и в первую очередь членов и кандидатов партии. Немало будет, если партийные группы будут заслушивать отдельных родителей специально по вопросам воспитания детей. Этим они будут оказывать практическую помощь в работе школ и других детских учреждений города.

На примерах образцового отношения родителей с ребенком нужно воспитывать умение сочетать личные интересы у детей с общественными.

Н. В. Осипова.

Заведующая внешкольным комбинатом Дома труда.

Качество—основной вопрос

Фабрика «Искра Октября» в первом квартале этого года работала лучше чем в прошлом году. Выполнен квартальный план. Сэкономлено 8 тонн пряжи. Снижена себестоимость продукции на 1,85 проц. План выполнений переработки поднят на 128 тыс. рублей.

Но качество продукции продолжает оставаться низким. За 15 дней апреля пряжи выпущено первым сортом лишь 67,6 проц. вместо 83 проц по плану.

Ясные политико, что при обсуждении итогов работы парторга на отчетно-выборном партийном собрании вопрос о качестве был центральным.

Главным недостатком в работе партийного бюро было то, что оно поверхностно занималось вопросами качества. Начальник крутильно-мотального цеха т. Тарасов критиковал парторга за отсутствие постановки этих вопросов на заседаниях партийного бюро и общих партийных собраниях, за проявление робости и примиренчества к партийной ответственности нарушителей технологической дисциплины.

Рассказывала т. Покровская, говоря о фактах безразличного отношения парторга к вопросам борьбы за качество заявила:

— Партийные руководители, бывая в цехе и видя там большую обрывочность, не вникают глубоко в ее причины, они обычно отказываются неосведомленными замечаниями: «работать не умеете».

Далее т. Покровская отметила, что контролеры ОТК иногда бывают заняты не тем, чем следует.

На фабрике есть много причин, мешающих тому, чтобы добиться выполнения плана по сортности продукции. И главное это некультурность в работе.

Работа партийного бюро признана удовлетворительной. Новому составу парторганизации дали наказ быстрее перестроить в жизнь решения XVIII конференции ВКП(б), мобилизовать весь коллектив на изжитие недостатков, добиться выпуска продукции по ассортименту.

Секретарем парторга избран т. Тарасов—начальник крутильно-мотального отдела.

Ан. Шаров.

Большевистская критика

На отчетно-выборное собрание парторганизации учительского института не пришло лишь один коммунист ввиду болезни.

Секретарь парторга т. Спиридонов обстоятельно рассказал о работе, которую провела парторганизация за отчетный период. Значительно повысилось качество учебной работы, студенты-коммунисты занимают в учебе авангардную роль, улучшилась работа профсоюзной организации, организована учеба преподавательского персонала.

В докладе были отмечены и недочеты в работе парторганизации. Слабо работали добровольные общества, медленно включались студенты в проведение таких массовых мероприятий, как комсомольский лыжный кросс и гимнастические соревнования. Комсомольцы не проявили себя в этих мероприятиях, а парторгу своевременно не помогли комсомолу справиться с поставленными перед ним задачами.

Собрание приняло работу парторга удовлетворительной.

А. Киселева.

Студентки костромского техникума советской торговли тт. Лебедева и Бяблина в свободные от занятий часы за вязанием кружева.

Фото А. Н. Маловой.

РУССКАЯ ТРЕХЛИНЕЙНАЯ ВИНТОВКА

(К 50-летию изобретения)

28 (16) апреля 1891 г. на вооружение русской армии была принята новая винтовка, получившая наименование русской «трехлинейной образца 1891 г.». С тех пор в течение пятидесяти лет эта винтовка бессменно служила русской армии и осталась до настоящего времени на вооружении Красной Армии, подвергнувшись лишь в 1930 г. незначительной модернизации. С этой винтовкой в руках бойцы Красной Армии одерживали победы на фронтах гражданской войны, покрыли себя неувядаемой славой в боях у озера Хасан, на реке Халхин-Гол, при штурме линии Маннергейма.

До сих пор ни одному образцу военного оружия, начиная с XIX столетия, не удалось продержаться столь долгое время бессменно. Одно это уже свидетельствует о том, что в 1891 г. был создан замечательный образец винтовки. До этого времени стрелковое вооружение русской армии весьма по сравнению с вооружением противников печать технической отсталости, которая особенно резко выявилась во время Крымской кампании. Ее уроки заставили царское правительство заняться вопросом перевооружения армии такой винтовкой, которая не уступала бы лучшим иностранным образцам. Чтобы не отставать в качестве вооружения от заграницы, русская армия до этого выпускала была несколько раз за короткий период перевооружаться новыми образцами винтовок (в 1856, 1866, 1867, 1869, 1870 гг.).

Русско-турецкую войну 1877—78 гг. Россия вела, имея на вооружении как новый, достаточно совершенный для того времени, образец оружия—винтовку Бердана, так и уже устарелую винтовку образца 1869 г. Однако снабжение армии новой винтовкой происходило очень медленными темпами. Кроме того, из борьбы, чтобы солдаты не пользовались стрелять с очень далеких расстояний и тем самым не тратили лишних патронов, военные ружья русской армии были снабжены прицелом, ограничивавшим дальность прицельного огня (винтовка 1869 г.—600 шагов, винтовка Бердана—до 1.500 шагов). В результате одно из важных качеств нового оружия—дальнобойность—оказалось неиспользованным. Это обстоятельство дало, между прочим, турецкой армии преимущество в вооружении.

Дальнейшая работа над увеличением скорострельности винтовки привела к созданию магазинного оружия. В отличие от прежних, однозарядных ружей магазинные винтовки могли заряжаться сразу несколькими патронами. Естественно, что такое ружье было оценено в начале 80-х годов. Почти во всех армиях начались попытки переделки имеющихся на вооружении винтовок на магазинные. Изобретение бездымного пороха в эти же годы привело к значительному прогрессу оружейной техники, позволив осуществить переход к меньшему калибру винтовки. Значительно уменьшив калибр легко понять, если указать, что этим самым улучшались баллистические качества, в том числе—меткость боя, уменьшался вес оружия и патронов.

Применение бездымного пороха не только избавляло стрелков от дыма при выстреле, от обжига нагара, сильно загрязнявшего винтовку при стрельбе, но и позволило значительно повысить могущество оружия. Теперь встала задача создания нового типа магазинной винтовки, применяющей патроны, снаряженные бездымным порохом, более меткой и дальнобойной и при том уменьшенного калибра. Основным конструктором новой винтовки в русской армии являлся Сергей Иванович Мосин.

С.И. Мосин родился в 1849 г. По окончании кадетского корпуса он поступил в Михайловское артиллерийское училище и после кратковременного пребывания в строю сдает вступительные экзамены в Михайловскую артиллерийскую академию. В 1875 г. академию окончена. С. И. Мосина назначили в Тулу на должность начальника мастерской оружейного завода.

Работая на заводе, С. И. Мосин горячо полюбил оружейное дело и проявил неподражанный конструкторский талант. Идея разработки магазинной винтовки всецело захватила его. Он изобретает весьма остроумный магазин, размещенный в прикладе ружья, вмещающий 8 патронов. В 1883 г. винтовка системы Мосина была доставлена в комиссию для испытания магазинных ружей при офицерской стрелковой школе. Испытания показали, что механизмы винтовки требовали некоторого усовершенствования. Мосин занялся доработкой своего ружья, которое на новых испытаниях 1885 г. показало хорошие качества. Тогда было решено изготовить большую партию винтовок системы Мосина и направить их для более широких испытаний в войска. Результаты этих испытаний, проведенных в 1886 г., несколько разочаровали конструктора. При некоторых условиях стрельбы обнаружился дефект винтовки (воспламенение капсюля патрона при незакрытом затворе). Мосин настойчиво продолжает работу и вскоре добивается устранения этого дефекта.

С 1887 г. он начал работать над ружьем уменьшенного калибра (3.15 линии). Конкурсы в 1888 г. дробили новое ружье, но выразили пожелание, чтобы затвор был переделан по типу французской винтовки Лебеля (позднейшего в это время новинки). Кроме чисто технических трудностей, талантливый конструктор сталкивается с рядом затруднений и совершенно другого порядка. Военное министерство не торопилось вводить на вооружение магазинную винтовку, а, наоборот питало к ней предубеждение, основанное на том, что «мы и с однозарядной винтовкой сильнее, Запад нам не указ»; вместе с тем оно боялось, что при введении магазинных винтовок нехватит патронов, так как солдаты будут стрелять «сплошом чисто». Эти военные взгляды долго крепились и вообще неловерчивым отношением к отечественным изобретателям. Здесь следует указать, что все предыдущие системы военных ружей были заграничными.

Несмотря на это, Мосин не прекращал работы, продолжая добиваться своей основной цели—улучшения вооружения русской армии. Параллельно с магазинной винтовкой он разрабатывал и однозарядную — 3-линейного калибра. Всю эту огромную работу он проделал совершенно бескорыстно, имея в виду интересы только своей родины. Бескорыстность конструктора подтверждается тем фактом, что он отверг предложение фирмы Рихте, добивавшейся покупки авторских прав на конструкцию винтовки Мосина за 600.000 франков.

В 1890 г. для испытания была представлена винтовка бельгийского оружейника Нагана. В этой винтовке удачно была решена конструкция магазина, дававшая возможность удобного и быстрого заряжания. Другие же детали, в частности затвор, явно уступали мосинским. Однакомнения с этой конструкцией, Мосин сам нашел ряд серьезных недостатков. Студентка тов. Смирнова рассказала, что между преподавателями и студентами нет еще достаточной спайки в борьбе за качество учебы. Парторганизация мало уделила внимания этому вопросу.

Выступавшие обратили внимание на то, что в институте не чувствуется должной подготовки к государственным экзаменам, агитация часто носит отвлеченный характер.

— У нас еще плохо поставлено оборонно-физкультурная работа,—говорила студентка-отличник т. Сторожев,—есть комсомольцы, которые не участвовали в комсомольском лыжном кроссе и гимнастических соревнованиях. В стороне от этих мероприятий стояли и комсомольцы.

Коммунисты указывали, что сейчас главное внимание парторганизации должно быть обращено на подготовку к государственным экзаменам.

Собрание признало работу парторга удовлетворительной.

А. Киселева.

СОЦИАЛИСТИЧЕСКОЕ СОРЕВНОВАНИЕ—МОГУЧИЙ РЫЧАГ ПОВЫШЕНИЯ ПРОИЗВОДИТЕЛЬНОСТИ ТРУДА

В НАЧАЛЕ апреля коллектив льнокомбината системы инженера Зворыкина вызвал на предмайское соревнование всю костромскую комбинатскую промышленность. Основным обязательством зворыкинцев было добиться роста выработки всеми специальными. Публикуемые статьи руководящих работников комбината рассказывают о том, как зворыкинцы боролись за выполнение взятых обязательств.

В цехах комбината идет массовая проверка договоров социалистического соревнования между комплексами и участками. Зворыкинцы настойчиво работают над изыскиванием всех неиспользованных резервов для дальнейшего повышения производительности труда и для выполнения плана ежедневно на каждом станке, на каждом станке.

СОРЕВНОВАНИЕ ОБЕСПЕЧИЛО ПОБЕДУ

Международный праздник трудящихся—Первое мая коллектив льнокомбината системы инженера Зворыкина встречает с перевыполнением плана по всем показателям всеми производствами. Государственное задание четырех месяцев текущего года комбинатом выполнено 25 апреля и сверх плана к празднику будет выпущено 22 тонны пряжи, 75 тысяч метров суровья и 80 тысяч метров готового полотна.

Подготовка к международному празднику подняла широкую волну социалистического соревнования рабочих, служащих и инженерно-технических работников комбината за лучшие образцы работы, за успешное выполнение решений XVIII Всесоюзной партийной конференции. Преобладающее большинство рабочих—1800 человек брали на себя индивидуальные обязательства по выполнению норм выработки, выпуску первосортной продукции при экономном расходовании сырья и материалов, за повышение культуры производства.

Индивидуальные обязательства работник, инженерно, техников, обязательства бригад, комплексов, участков и отделов поднял дисциплину труда, повысил большевистскую ответственность каждого за свою работу.

Заметное улучшение работы основных производств комбината началось с перехода на работу по твердому суточному графику, когда вопросы социалистического соревнования стали повседневной заботой руководства. Планомерно вся работа предприятия в целом перешла равномерной работы всех звеньев цехов, подтягивания отстающих участков. Ранее отставание производства—прядильная фабрика и отдел главного механика — по ремонту оборудования сейчас значительно выравняли свою работу и выжали на первое место среди остальных производств. Теперь мы с удовлетворением отмечаем ритмичную работу всех участков комбината. Благодаря этому комбинат успешно справился с программой первого квартала.

По валовому выпуску план был выполнен на 109,5 проц., а в натуральном выражении: по прядению—на 104,5 проц., по ткачеству—на 105,1 проц. и по отделке на 103,8 проц. Качество продукции остается на высоком уровне. В первом квартале выпущено пряжи первого сорта 87 проц. при плановом задании в 80 проц. и готовой ткани первого сорта 95 проц. при плане в 90 проц. Комбинат за квартал дал сверх плана накопленный 9413 тыс. рублей. Себестоимость продукции снижена на 2 проц., а по фабрикам: прядильной—на 4,6 проц., ткацкой—на 2,3 проц. и бельевой-отделочной—на 1,1 проц.

Успехи бесспорные, но это не дает права успокаиваться на достигнутом и коллектив комбината продолжает улучшать работу предприятия, развертывает творческий энтузиазм по выявлению внутренних резервов.

В своих обязательствах предмайского соревнования зворыкинцы взялись практически разрешить задачу, поставленную XVIII Всесоюзной конференцией ВКП(б)—выполнить план ежедневно на каждом станке и каждым рабочим.

Для осуществления этой почетной задачи должен был работать настойчиво и дружно весь коллектив, проникнутый чувством высокой ответственности каждому работнику и подготовить условия для выполнения плана каждый день, каждым рабочим. В этом заключалась почетная задача партийного и хозяйственного руководства. Прежде всего, были сняты простои оборудования по прядению на 2,7 проц., по ткачеству—на 1,14 проц. и повышена производительность веретена до 122 проц. и станка до 103 проц. Хорошая постановка ремонта оборудования обеспечила ритмичную работу производства.

С поставленной задачей зворыкинцы справились полностью. За апрель из 1680 человек сдельщиков, по прежнему тельным данным, нормы выработки выполнили 1654 чел. или 98,5 проц., в прядильной фабрике их выполнили все сдельщики. Невыполнение норм выработки отдельными работниками связано, главным образом, с временными отрывами людей с производства за свой счет.

За 4 месяца сэкономлено 18 тонн льноволокна в прядении и 14 тонн пряжи в ткачестве.

На комбинате ежедневно выполняют планы все комплексы и все участки. Среди них выдвинулись комплексы, которые заслуживают звания стахановских комплексов,—это комплекс № 2 первой смены прядильно-гиротонтовского отдела—помкастера т. Полина и ткацкой фабрики комплекс № 1 ночной смены—помкастера т. Зайцев, комплекс № 1 дневной смены—помкастера т. Горячкин, комплекс № 2 первой смены—помкастера т. Грибков, комплекс № 2 второй смены—помкастера т. Осипов.

Своей дружной и творческой работой коллектив льнокомбината под руководством большевистской партии добился еще более лучших показателей в работе, звания стахановского предприятия.

С. Зырин.

Главный инженер комбината.

ВСЕ РАБОТНИЦЫ ВЫПОЛНЯЮТ НОРМЫ ВЫРАБОТКИ

За 1940 год в прядильной фабрике выполнено нормы выработки 23 проц. ватерщиц. В январе 1941 г. — 41,8 проц., в феврале—72,4 проц., в первой половине марта—96,7 проц. и во второй половине марта—100 проц.

Как видно из приведенных цифр, большинство ватерщиц, выполняющих нормы выработки, с 23 проц. в 1940 году мы сумели довести до 100 проц. за вторую половину марта и первую половину апреля. Основным рычагом в таком перевороте явился соревнование по обеспеченности комплекта ватерщиц по работе комбината в декабре 1940 г. Это решение указало нам пути укрепления положения и стало программой наших действий.

Хозяйственники комбината в содружестве с партийной организацией провели ряд мероприятий, которые в конечном результате дали 100 проц. выполняющих нормы выработки. Мы укомплектовали бригады съемосправщиц согласно плана с одновременным подбором по квалификациям. Повысили знания бригадиров съемосправщиц, проверили стаж их сверх подготовки бригадиров. Приняли ватерщ в нормальное технологическое обучение. В конечном результате дало процент снижения неработающих веретен с 30 проц. до 0,3 проц. Усилили трудовую и производственную дисциплину с закреплением ее новой организацией приемки и сдачи смен. Перешли на работу по твердому ежедневному графику. Организовали действительное, а не формальное, как было до раньше, социалистическое соревнование.

Успехи бесспорны, но мы не можем сказать, что решения XVIII партконференции выполняются полностью, так как каждый день мы имеем пока от 2 до 8 ватерщиц, не выполняющих нормы выработки по разным причинам. Наша ближайшая задача состоит в том, чтобы невыполняющих ватерщиц по отдельным дням не было.

Обеспечив среднее 100 проц. выполнение норм выработки ватерщицами, мы встали перед фактом невыполнения норм выработки мотальщами—единственной профессией по всей фабрике, которая не полностью выполняла нормы выработки.

Внимательно просмотрев работу каждой мотальщицы, мы установили, что систематически не выполняющих нормы мотальщ было 27 человек, из которых 10 человек не выполняли нормы по своей лености, 9 человек по различным физическим недостаткам, 7 человек не освоили правильные приемы и у одной мотальщ была неисправна машина.

С группой мотальщ-лентяев мы справились при помощи общественного давления, административного воздействия. Почуствовавшие такие факты: «мастер Вслющева и Буланова могли выполнять нормы, что было показано путем постановки хронометража, но ни на какие разъяснения они не обращали внимания. Тогда мастер т. Бутрова с моего согласия перевела их на нижеоплачиваемую работу—в уборщицы. Через несколько дней по их просьбе работницы были возвращены на прежнее место и сейчас ежедневно выполняют нормы до 130 проц.

Группу мотальщ, не выполняющих нормы по физическим недостаткам, в количестве 9 человек перевели на другие работы соответственно способностям каждого человека.

Мотальщ, не выполняющих нормы из-за неправильных приемов, и часть мотальщ, колебавшихся в выполнении плана, пропустили через краткосрочные школы стахановцев с одновременной организацией производственного инструктажа.

Проведя все эти мероприятия с широкой разъяснительной работой, мы не имеем сейчас мотальщ, не выполняющих нормы выработки.

Сейчас каждый мастер, как по ватерам, так и по мотальщ, совместно с помкастерами не только фиксирует людей не выполняющих нормы, а в течение всей смены следит за работой в отдельности каждой работницы и в случае предположения о невыполнении нормы выработки той или другой работницей выясняет причину, меняющую нормальной работе, и немедленно устраняет ее. Такая постановка дела в ближайшее время должна дать нам возможность полностью выполнить решение XVIII конференции ВКП(б) и добиться, чтобы все работницы выполняли нормы не только за расчетный период, а ежедневно, на каждом станке и в каждой смене.

Е. Пасхалис.

Начальник ватерного цеха.

Производственный подъем

Текстильщики города изо дня в день повышают производительность труда. Предмайцами фабрики «Знамя труда» в последние дни выполняют план на 103 проц., коллектив крутильного производства—на 113—114 проц. В ватерном отделе первенство в соревновании держит бригада т. Кузнецовой. Здесь все работницы выполняют нормы выработки. Несмотря на увеличение задания бригада перевыполняет его на 5—6 проц.

Коллектив фабрики имени Молотова ежедневно выполняет план на 104 проц. Большинство ткацких комплектов выполняет план. Лучше всех работает комплект помкастера т. Кузнецова, где все ткачихи выполняют нормы выше 110 проц. В целом комплект выполняет план на 115—120 проц. Успешно справляется с заданиями комплекты ткачей помкастеров тт. Гаранина, Вахтунова, молодежные бригады девочки Копылевой и Березиной. В последние дни молодежные бригады дают до 140 проц. к норме.

На комбинате имени Ленина первенство в предмайском социалистическом соревновании держит комплект чесальной фабрики, который 25 апреля выполнил четырехмесячную программу. Хорошо работают крутильщики, которые каждодневно дают нити на 5—6 проц. больше установленного плана. План по прядению выполняется на 101—102 проц., по ткачеству—на 102 проц.

Коллектив фабрики № 5 изо дня в день выполняет план на 107—108 проц. На фабрике все комплекты выполняют ежедневные производственные задания.

Передовая бригада

Бригада съемосправщиц четвертого корпуса ватерного отдела комбината имени Ленина, руководимая тов. Тихоновой, работает по-стахановски. Участвуя в предмайском социалистическом соревновании, съемосправщицы систематически выполняют план на 106—109 проц.

Высокая производительность бригады способствует успешной работе ватерщиц. Ватерщицы Воронова выполняют нормы до 122 проц., Лебедева—на 111 проц. Хорошо работают съемосправщицы Пантелеева, Мартынова и другие.

Своих успехов бригада достигает правильным рациональным съемом, быстрым снятием и заправкой съема, дружной слаженной работой всех съемосправщиц.

А. Пологов.

Стахановская выработка

Он пришел в цех токарем, окончив школу ФЗУ металлистов. На первом время т. Чеснаков выполнял 4 разряд. Старательный и любознательный, он показал себя способным работником. Нормы выработки всегда выполняет свыше 200 проц., работает без брака. За хорошую работу тогаря Чеснова недавно поставили в разряде. В марте Чеснаков выполнил норму свыше 200 проц. и заработал 753 рубля. В предмайском соревновании темпов не сдает, выполняя нормы выработки на 200—225 проц.

Идет партии, слесарь т. Перпин в марте норму выполнил на 225 проц., заработал 730 рублей. В апреле нет ни одного дня, чтобы Перпин дал ниже 200 проц. выполнения.

Так лучшие люди второго механического цеха завода «Рабочий металлист» встречают 1 мая.

И. Краснов.

Успехи крутильщиков

Коллектив крутильного отдела комбината имени Ленина на основе широко развернутого предмайского социалистического соревнования добился значительных успехов в работе. За первую половину апреля производственное задание выполнено на 103,4 проц., 2502 килограмма продукции выпущено сверх плана. На 58 крутильщиц нормы выработки не выполнили всего 4 работницы.

Лучшие показатели в работе имеет комплект помкастера т. Сабуровой, выполнивший план на 110,9 проц. Успешно справились с выполнением производственных заданий комплекты тт. Бутыкина и Зайцевой. На этих трех участках нет ни одной работницы, не выполнившей нормы выработки.

Закрепив достигнутые успехи, за последние дни крутильщицы стали работать еще лучше. Выполнение производственного задания доходит до 108 процентов. Стахановки тт. Никифорова, Завьялова и Федосеева, обслуживая по три стороны, ежедневно перевыполняют нормы на 6—7 процентов.

Сила контроля и дисциплины

В ткацкой фабрике льнокомбината системы инженера Зворыкина, так же как и на других предприятиях льняной промышленности, до решений XVIII Всесоюзной партконференции выполнялись нормы выработки от 50 до 70 проц. рабочих-сдельщиков. Включившись в предмайское социалистическое соревнование, коллектив ткацкого производства обязался добиться выполнения норм выработки от 50 до 70 проц. рабочих-сдельщиков. Для выполнения этой задачи по фабрике проведен и проводится ряд мероприятий, обеспечивающих выполнение норм выработки каждой работницей.

До перехода на ежедневный график ткацкие станки систематически простаивали из-за недостатка основ, что приводило к снижению выполняющих нормы выработки. С переходом на график этот вид простоев был ликвидирован.

Инструктаж производственного обучения был вручен хронометражный материал со скоростными моментами каждой отстающей работницы, каждый инструктор знал, из-за каких скоростных моментов не выполняет нормы та или другая работница. В результате проведения этого мероприятия из общего количества закрепленных за инструктажем 56 ткачих, не выполнявших нормы за первую половину апреля только 5 человек. Такие работницы как Никитина и Замаскина, ранее систематически не выполнявшие нормы выработки, сейчас выполняют их от 108 до 114 проц.

Другим не новым, но важным мероприятием явилось закрепление невыполняющих нормы выработки за инструкторами краткосрочных стахановских школ тоже с изучением трудных и скоростных моментов каждой отстающей работницы.

Росту выполняющих нормы выработки во многом способствовало внедрение отчетов на всех диспетчерских совещаниях, начиная с комплексных и кончая общекомбинатским, о работницах, стоящих под угрозой невыполнения норм выработки по нарастающему итогу. Были случаи, когда работницы не выполняли норм выработки из-за плохой укладки тканых станков. Ткачихи Шорохова и Волкова не выполняли норм выработки в течение трех дней. Этот факт был предметом обсуждения на диспетчерских совещаниях, после чего были приняты соответствующие меры и работницы стали по-ударному выполнять нормы выработки, но и навертали своего недоработку. Для выявления работниц, стоящих под угрозой невыполнения норм выработки, введен подсчет метража по нарастающему итогу с начала выпускаемой пряжи, по вычетом второго сорта и несортовой продукции. Благодаря этому помкастера ежедневно без особого труда выявляют работниц, стоящих под угрозой невыполнения норм выработки.

Отчет кадровых инструкторов на диспетчерских совещаниях у мастеров о работе закрепленных за ними работниц, ежедневные беседы мастеров, начальников цехов и заведующего фабрикой с отставшими также способствуют повышению процента выполняющих нормы выработки.

Все вышеперечисленные мероприятия позволяют ежедневно контролировать работу каждой работницы. Если за первую половину марта выполняющих нормы выработки было по ткачам 105 человек, или 24 проц., то невыполнивших 31 человек, то за вторую половину марта ткачей, не выполнивших нормы, осталось только 38 человек, или 8 проц., а невыполнивших—по одной. За первую половину апреля невыполняющих нормы было уже 19 человек, или 4 проц. Сейчас в ткацкой фабрике из 42 комплектов имеется 32, где все работницы выполняют нормы выработки. На участке мастеров тт. Малькова и Лебедева нет ни одной работницы не выполняющей нормы выработки. В целом за апрель месяц есть все основания предполагать, что невыполняющих нормы выработки останутся буквально единицы и то по причине временных отгулов за свой счет. В предмайском социалистическом соревновании коллектив фабрики добился ежедневного выполнения производственного задания всеми комплектами. Перед нами стоит задача—добиться ежедневного выполнения плана не только в целом по комплектам, но и каждым станком.

М. Петров.

Исполнявший обязанности заведующего ткацкой фабрикой.

За высокое качество продукции

Коллектив прядильной фабрики льнокомбината системы инженера Зворыкина за последнее время провел большую работу по реализации решений XVIII Всесоюзной партийной конференции и добился неплохих результатов в выпуске доброкачественной продукции. Количество выработанной пряжи первым сортом в первом квартале составляло 87,33 проц. вместо плановых 80 проц. За апрель месяц по 23 число включительно пряжи первым сортом дано 86,15 проц. Пряжи переведено во второй сорт 13,07 проц. и в несортовую—0,78 проц. по двум основным причинам: это из-за неровноты по крепости и из-за внешних пороков. Неровнота на рядом предприятиях в прядильных цехах имеется и борьба с ними является по-ударному окончательно неразрешенным.

Благодаря систематическому и жесткому контролю составления партий, процесса на ленточных машинах, заправок и процесса на ватерах мы не имеем понижения сортности пряжи по причине неровноты по номеру.

В текущем году прядильщики имеют много хлопов в связи с закрепощенными особенностями льноволокна урожая прошлого года. Эти особенности выражаются прежде всего в том, что волокно имеет пониженную крепость и разнородно по своим физическим свойствам. Поэтому при разработке плана выдения на комбинате были учтены эти особенности и приняты меры к максимальному сохранению крепости волокна в приготовительном цехе. На ватерах в соответствии со свойствами волокна устанавливается оптимальный температурный режим воды в корытах и систематически он контролируется.

В целях обеспечения ровноты продукта (ленты, ровницы и пряжи) организован стражайший контроль всего технологического процесса, начиная с отправки льна. Здесь установлен определенный вес горсти

За рубежом

Война в Европе и Африке

(Дневник военных действий за 26 и 27 апреля).

Германское информационное бюро передает, что германские войска, оперирующие в Греции, утром 27 апреля достигли Афин. 25 апреля германскими парашютными десантами заняты Коринфский перешеек, а также город Коринф. Один полк, форсировав Патрский залив, вступил на территорию полуострова Пелопоннес и захватил портовый город Патры. Взято в плен большое число англичан.

Американская печать сообщает об эвакуации английской армии из Греции. Газета «Нью-Йорк таймс» указывает, что большая часть английских войск и военного снаряжения эвакуирована из Греции в Северную Африку.

Действия германо-итальянской авиации против английского судоходства в восточной части Средиземного моря принимают все более ожесточенный характер. По сообщениям германского информационного бюро, в греческих водах потоплено 17 и повреждено 27 английских пароходов.

* * *

На англо-германском фронте отмечается некоторая активность авиации воюющих сторон. В ночь на 26 апреля германские самолеты бомбардировали портовый город Сандерленд. В следующую ночь бомбардировке подвергся Ливерпуль, а также порты, расположенные на южном и восточном побережье Англии.

Английские военно-воздушные силы в ночь на 26 апреля предприняли налеты на Берлин, Киль, Вильгельмсхафен, Эмден и Любек. В ночь на 27 апреля были атакованы Эмден, Бремерхафен, Куксхафен, Гавр, Эймейден. Кроме того, были подвергнуты бомбардировке аэродромы в Норвегии.

* * *

В Северной Африке, в районе Тобрука, попытки англичан совершить вылазки, по германским сообщениям потерпели неудачу. В районе Капуццо—Соллум германские войска, встретив части англичан, отбросили их на юг.

В Абиссинии (Восточная Африка) южно-африканские войска, преследующие части итальянцев, находятся в нескольких километрах от города Десси (к северо-востоку от Аддис-Абебы).

(ТАСС).

ПОЛОЖЕНИЕ ФРАНЦУЗСКИХ РАБОЧИХ

В связи с начавшимися весенними сельскохозяйственными работами организации французских сельскохозяйственных рабочих начинают заявлять протесты против ухудшения их положения. Хотя сельскохозяйственные рабочие, как правило, работают не менее 12 часов в сутки, их заработок ниже прожиточного минимума. Расценки на некоторые виды работ снижены по сравнению с прошлым годом. Женщины получают от половины до двух третей заработка мужчин. По последним официальным данным, более 250 тысяч сельскохозяйственных рабочих, из них 70 тысяч женщин, живут в хлевах и конюшнях.

* * *

Печать оккупированной и неоккупированной зон Франции сообщает, что рабочие требуют повышения заработной платы. Парижская профессиональная организация рабочих пищевой промышленности выступила с требованием увеличения заработной платы в связи с повышением цен на товары первой необходимости. Выходящая в Бордо газета «Ля Птит Жиронд» подчеркивает тяжелое положение французских рабочих.

(ТАСС).

НОВЫЙ АНГЛИЙСКИЙ ИСТРЕБИТЕЛЬ

Агентство Рейтер передает, что на вооружение английских военно-воздушных сил поступил нового типа одноместный истребитель «Тайфун». По своей скорости (свыше 643 километров в час), вооружению и радиусу действия он превосходит все существующие типы английских истребителей. Самолет поднимается почти вертикально с полной боевой нагрузкой. Один английский эксперт назвал истребитель «Тайфун» «великим самолетом будущего».

(ТАСС).

РОСТ ДОРОГОВИЗНЫ В СИРИИ

Сирийская газета «Матэн» пишет, что только за последний год цены на продовольствие в Сирии возросли в три раза. Газета отмечает, что спекулянты умышленно скупают дефицитные товары, взвинчивая таким образом и без того высокие цены. На днях делегация профсоюзов города Дамаска обратилась к правительству с требованием принятия суровых мер против спекулянтов.

(ТАСС).

Практические работы в льно-прядильной лаборатории костромского текстильного института.

Фото Н. Штин.

НАКАНУНЕ ПЕРВОГО МАЯ

В текстильном институте

Коллектив текстильного института деятельно готовится ко дню первомайских торжеств. Студент тов. Звонилкин работает над художественным оформлением здания. При входе в институт перед лестничной площадкой устанавливается большая картина, отображающая великий народнохозяйственный план СССР на 1941 год. Здание оформляется лозунгами, плакатами. Готовится фотовитрина отличников и ударников учебы. Праздничные дни студенты проведут весело и культурно.

30 апреля на торжественном заседании выступит с докладом «1 мая—международный день пролетарской солидарности» заведующий кафедрой марксизма-ленинизма т. Куранов. В обслуживании студентов примет участие самодеятельность института. Джаз-оркестр, хор и драмкружок готовятся выступить с новой программой. Физкультурники института проведут встречи на теннисном корте и волейбольной площадке. В лучших аудиториях оформляются комнаты отдыха.

А. Тихомиров.

Учащиеся ремесленного училища готовятся к празднику

Коллектив ремесленного училища готовится к празднику Первое мая. Среди учащихся широко развернуто социалистическое соревнование. Они борются за лучшую успеваемость, качество выполняемых учебно-производственных работ, образцовое содержание комнат в общежитии. Первенство в соревновании держит шестая группа электромонтеров, награжденная переходящим красным знаменем училища за лучшие показатели в учебе в первой четверти. В этой группе сейчас нет ни одного неуспевающего ученика.

С воспитанниками училища проводятся читки и беседы о Первом мая и международном положении, ведется подготовка к демонстрации. 30 апреля здесь состоится торжественное заседание, посвященное празднику, после чего будут подведены итоги предмайского социалистического соревнования. Ученики, мастера и преподаватели, добившиеся лучших результатов в учебе, получат премии. К выступлениям на вечере готовятся струнный оркестр, плясуны и другие участники художественной самодеятельности.

Фотовыставка, посвященная 1 мая

В библиотеке им. Крупской открылась большая фотоиллюстрированная выставка, посвященная международному празднику Первое мая. Многочисленные фотоснимки показывают жизнь и быт трудящихся Эстонии, Латвии, Литвы, Карело-Финской и Молдавской союзных республик. Часть снимков посвящена лауреатам Сталинских премий, культурному росту в нашей стране и ее обороноспособности.

Работники библиотеки проводят с посетителями читки литературы об истории возникновения празднования Первого мая и о новых союзных республиках.

Праздник у работников торга

Первомайская комиссия при горторге разработала подробный план встречи праздника. По предприятиям торга агитаторы проводят беседы о значении 1 мая, готовится праздничный номер стенгазеты.

30 апреля в клубе госторговли будет проведено торжественное заседание, посвященное Первому мая, после заседания—художественная часть силами клуба. 1 мая в клубе состоится детский утренник.

В общегородской первомайской демонстрации примут участие военизированные группы торговых работников.

В. Полянский.

Полугодовой технический осмотр автомототранспорта

РАБОТА АВТОПАРКА УЛУЧШАЕТСЯ

Автопарк нашего завода к годовому осмотру, проводившемуся в ноябре прошлого года, пришел с плохими результатами: из 9 автомашин, по заключению автоинспекции, оказались годными к эксплоатации только четыре. Учета горючего в парке не велось, машины выпускались из гаража часто технически неисправными и грязными, путевые листы не оформлялись как надо, а иногда отсутствовали. Дирекция завода сделала для себя необходимые выводы.

После осмотра было проведено совещание с работниками гаража, которые наметили пути дальнейшей работы. Выполняя предложения участников совещания, мы раскрепили людей по машинам, разбили бригаду слесарей на две смены с целью лучшего обслуживания машин ремонтом, обеспечили гараж самым необходимым инструментом, наладили строгий учет горючего и работы автомашин, привели их в порядок, и результаты не замедлили сказаться. Если в январе и феврале расход горючего (смесь бензина с отходами производства СК) превышал установленные по бензину нормы на 30—40 проц., то в марте мы уже имели в среднем по гаражу только 10 проц. перерасхода. Шофер автопарка тов. Соколов добился экономии горючего.

К предстоящему осмотру автотранспорта мы готовились постепенно и сейчас устраняем мелкие недостатки, улучшаем учет работы автопарка. Мы провели в гараже совещание с проверкой наших прежних решений и указаний автоинспекции. До этого была проведена проверка выполнения предложений, о чем на совещании доложил шофер т. Кудряшев. Большая часть предложений оказалась выполненной. В подготовке к осмотру принимают активное участие шоферы тт. Соколов, Кудряшев, Кувшинов, Кощеев и бригадиры ремонтных бригад тт. Воробьев и Попов.

На совещании в автоинспекции мы еще раз проверили нашу готовность к осмотру и на основе указаний автоинспекторов начали устранять вскрытые ими недостатки.

На этом же совещании было положено начало развертыванию социалистического соревнования на лучшую подготовку к полугодовому техническому осмотру автотранспорта. Коллектив нашего автохозяйства решил соревноваться с коллективом гаража крупкомбината.

С. Шиханов.

Заместитель директора завода имени Красина.

ПЛАН ОБЩЕГОРОДСКОЙ ДЕМОНСТРАЦИИ ТРУДЯЩИХСЯ ГОРОДА КОСТРОМЫ В ДЕНЬ ПЕРВОГО МАЯ 1941 ГОДА

В демонстрации принимают участие все коллективы рабочих, инженерно-технических работников, служащих предприятий, учреждений, торговых и кооперативных организаций, добровольные общества, школы, учебные заведения.

Начало общегородской демонстрации в 11 ч. утра.

Порядок демонстрации.

Колонна № 1. Ремесленное училище, школа ФЗО, Осоавиахим, РОКК. Сбор на Советской площади к 10 ч. утра. Начинает движение через Советскую площадь мимо трибуны, на Пролетарскую улицу, где и расходятся по своим организациям. Руководитель колонны—председатель горсовета Осоавиахима тов. Милков.

Колонна № 2. Учащиеся с 5-го класса неполных средних и средних школ. Сбор к 10 ч. утра на ул. Чайковского. Начинает движение в 11 час. 20 м., проходит Советскую площадь и следует за колонной № 1. Руководитель колонны—военрук финансового техникума тов. Тараканов.

Колонна № 3. Фабрики, заводы, учебные заведения, торговые организации, кооперативные артели и другие организации Ленинского района. Сбор на улице Симановского клуб «Красный ткач». Направляется по ул. Симановского, площадь Революции мимо здания прокуратуры, по ул. Свердлова, Смоленской, Советской, Советскую площадь проходит в 11 ч. 55 м. и следует по пути колонны № 2. Руководитель колонны военрук текстильного техникума тов. Виноградов.

Колонна № 4. Фабрики, заводы, учреждения, учебные заведения, торговые предприятия и организации, кооперативные артели и друг. организации Свердловского района и организации Костромского сельского района. Собираются к 10 ч. утра на ул. Луначарского, клуб им. Коминтерна. Начинает движение по указанию руководителя с выходом на площадь Революции по ул. Свердлова, следует за колонной № 3. Руководитель колонны—военрук текстильного института тов. Смирнов.

Колонна № 5. Фабрики, заводы, школы, совхоз, торговые организации Заволжского района. Место сбора Молочная гора у типографии им. М. Горького. Направляется мимо б. мучных рядов (левая сторона детского парка), площадь Революции, мимо здания прокуратуры по ул. Свердлова и следует по пути колонны № 4. Руководитель колонны тов. Бочкалов.

Построение колонн по 6 чел в ряд.

Каждое предприятие и учреждение выделяет руководителя своей колонны.

Ответственность за своевременный сбор и построение колонн возлагается на руководителей организаций и колонн.

Поддержание порядка в городе во время демонстрации возлагается на начальника горотдела НКВД тов. Алексеева.

1-го мая с 9 час. утра вход на Советскую улицу устанавливается для депутатов исполкома горсовета, членов горкома ВКП(б) и ВЛКСМ по их удостоверениям и по пропускам первомайской комиссии.

Проезд на автомобилях по площадям и улицам, где проходит демонстрация, разрешается только по специальным пропускам.

Городская первомайская комиссия.

На снимке: участник Всесоюзной сельскохозяйственной выставки конюх Туракул Абсаматов—колхоз им. Карла Маркса Джизакского района, Самаркандской области, Узбекской ССР, в карантине ВСХВ объезжает жеребца кабардинской породы „Тилля-куш".

Фото Н. Алексеева.

(Фотохроника ТАСС).

СОРЕВНОВАНИЕ ПРИЗЫВНИКОВ

Среди цехов и отделов фабрики «Знамя труда» организовано социалистическое соревнование за лучшую подготовку молодежи к очередному призыву в ряды РККА. В первых рядах соревнующихся идут ватерный отдел и механическая мастерская, где почти все призывники сдали зимние нормы на значок ГТО и отдельные из них имеют значки: ВС, ПВХО и ГСО.

Многие призывники заранее приобретают военные специальности. Призывник т. Поводов при призыве мечтает попасть служить в Военно-Морской Флот. Готовясь к этому, он учится на военно-морском пункте. Смазывальщик паровых машин т. Громов, ликвидировав свою малограмотность в школе ликбеза, сейчас настойчиво изучает военное дело на учебном пункте. Хорошо готовит себя к призыву т. Беляков и другие.

Отстающим участком в подготовке к призыву является ремонтно-механический отдел. Здесь из 8 призывников ни один не имеет оборонных значков.

В стахановской школе

В технической стахановской школе при фабрике «Знамя труда» обучаются 52 стахановца и ударника. Большинство учащихся хорошо справляются с учебой и являются передовиками на производстве.

Банкаброшница т. Богачова имеет хорошие и отличные отметки по общеобразовательным дисциплинам. На производстве работает по-стахановски. Хорошо учатся и работают ватерщицы Петунина, Петрова, ткачиха фабрики № 5 Васильева.

Ученица школы—инструктор производственного обучения т. Громова оказывает большую помощь учащимся в привитии стахановских навыков. Обучавшиеся в ее краткосрочной стахановской школе съемозаправщицы Громова, Пичугина и Петрова стали ватерщицами и сейчас работают на четырех сторонках ватеров.

ГОСУДАРСТВЕННЫЙ ЗАЕМ ВТОРОЙ ПЯТИЛЕТКИ

(ВЫПУСК ЧЕТВЕРТОГО ГОДА)

БЕСПРОИГРЫШНЫЙ ВЫПУСК

СПРАВОЧНАЯ ТАБЛИЦА 19-го ТИРАЖА ВЫИГРЫШЕЙ

19 и 20 апреля 1941 года в гор. Иркутске состоялся 19-й тираж выигрышей Займа Второй Пятилетки (выпуск четвертого года).

В тираже разыграно 1.300.000 выигрышей на сумму 209.920.000 рублей.

Номера серий и облигаций, указанные в таблице, выиграли во всех двухстах разрядах беспроигрышного выпуска займа.

Нарицательная стоимость выигравшей облигации включается в сумму выпавшего на нее выигрыша.

№№ серий	№№ облигаций	Размер выигрыша в рублях	№№ серий	№№ облигаций	Размер выигрыша в рублях
00154	32*)	500	10062	07*)	500
00416	1—50	150	10200	1—50	150
00461	1—50	200	10270	26*)	500
00515	1—50	150	10309	1—50	150
00543	03*)	500	10406	1—50	150
00759	1—50	150	10422	1—50	150
00777	1—50	200	10511	1—50	200
00927	41*)	1 000	10720	37*)	500
00953	44*)	500	10757	42*)	500
00969	02*)	500	10850	1—50	200
01159	1—50	200	11319	1—50	150
01245	08*)	500	11404	1—50	150
01730	1—50	200	11518	40*)	500
01769	35*)	500	11887	44*)	500
01782	14*)	500	12039	25*)	500
01809	1—50	200	12052	1—50	150
01930	1—50	150	12111	1—50	200
02237	41*)	500	12125	35*)	500
02584	01*)	1.000	12129	1—50	200
02615	08*)	500	12154	1—50	150
03169	1—50	150	12193	1—50	150
03438	1—50	150	12395	18*)	500
03439	04*)	500	12715	28*)	500
03440	1—50	150	12878	1—50	150
03825	1—50	150	13081	1—50	150
04078	26*)	500	13149	49*)	500
04131	32*)	500	13289	1—50	200
04274	03*)	500	13722	09*)	500
04322	1—50	150	14096	1—50	150
04585	20*)	500	14140	1—50	150
04843	35*)	3 000	14412	1—50	150
05023	1—50	200	14825	26*)	500
05399	1—50	150	14940	1—50	150
05468	1—50	200	15037	1—50	150
05651	1—50	150	15203	1—50	150
05658	1—50	150	15569	37*)	500
05749	1—50	150	16073	27*)	500
05947	1—50	150	16248	1—50	150
06090	1—50	200	16379	32*)	500
06189	1—50	150	16479	1—50	150
06309	1—50	200	16533	1—50	150
06318	38*)	500	16571	1—50	150
06602	1—50	150	16825	1—50	150
06786	1—50	200	17305	1—50	150
06858	39*)	500	17348	1—50	150
07021	1—50	150	17393	1—50	150
07192	1—50	200	17427	1—50	150
07259	1—50	150	17455	26*)	500
07396	18*)	500	17592	41*)	1.000
07531	1—50	200	17711	26*)	500
07554	45*)	500	17800	21*)	500
07977	25*)	500	17805	30*)	500
08187	1—50	150	18020	1—50	200
08854	03*)	500	18678	1—50	150
08891	03*)	500	18723	1—50	200
09087	17*)	500	18748	04*)	500
09238	27*)	500	18769	31*)	500
09267	43*)	500	18948	1—50	150
09531	1—50	150	18950	41*)	500
09564	1—50	150	19240	05*)	500
09619	33*)	500	19304	1—50	150
09856	1—50	150	19416	1—50	200
09868	1—50	150	19473	09*)	500
09961	28*)	1.000	19592	1—50	150
10021	1—50	150			
10050	47*)	1.000			

*) На остальные 49 номеров облигаций этой серии выпали выигрыши по 150 рублей.

Отв. редактор А. ГУСЕВ.

ГОРТЕАТР имени А. Н. ОСТРОВСКОГО

ГАСТРОЛИ РЫБИНСКОГО ДРАМАТИЧЕСКОГО ТЕАТРА

29 АПРЕЛЯ

В. САРДУ.

„ФЛАНДРИЯ"

Романтическая драма в 4-х актах 7 картинах.

Начало в 8 ч. вечера.

Кино-театр «ХУДОЖЕСТВЕННЫЙ»

ДНЕМ и вечером **„Концерт-вальс"**

Кино-театр «МАЛЫЙ»

ДНЕМ И ВЕЧЕРОМ

звуковой худ. приключенч. фильм

СЛУЧАЙ В ВУЛКАНЕ

КОСТРОМСКАЯ НЕФТЕБАЗА

ДОВОДИТ ДО СВЕДЕНИЯ СВОИХ ПОКУПАТЕЛЕЙ,

что во исполнение постановления СНК СССР от 19 марта 1941 г. № 569 и приказа Главнефтесбыта от 28 марта 1941 г. № 86 не будет производиться отпуск нефтепродуктов в неисправную и грязную тару.

Порожняя тара покупателей, привозимая на н/базу, должна быть закупорена. Железные бочки обязательно должны иметь железные пробки с прокладками.

ЗАВОДУ им. КРАСИНА

ТРЕБУЮТСЯ:

токари по металлу, электромонтеры, техники-технологи, техник-конструктор, электрик, нормировщик в конструкторский отдел, разнорабочие мужчины и женщины, уборщица, гардеробщицы и дворник. Там же производится набор взрослых рабочих с образованием 5-7 групп на курсы по подготовке токарей по металлу.

Обращаться в отдел кадров.

ФАБРИКА-КУХНЯ

30 апреля и 1 мая

УСТРАИВАЕТ

праздничные вечера

ИГРАЕТ симфонический оркестр под управлением ДОРОГОВА.

ИМЕЕТСЯ широкий выбор всевозможных холодных и горячих

ЗАКУСОК И ВИН

Производится предварительная запись на столики в ресторане № 2, при ф-ке-кухне (ул. Симановского д. № 11), ежедневно с 2-х ч. дня.

Топливному отделу фабрики „Знамя труда"

ТРЕБУЮТСЯ:

СПЕЦИАЛИСТ по сплаву, 2 СЧЕТОВОДА-КАССИРА и 4 ТРАКТОРИСТА

Обращаться в топливный отдел фабрики.

Костромскому фанерному заводу

ТРЕБУЮТСЯ: на постоянную и временную работу строительные рабочие в неограниченном количестве,

плотники, землекопы, каменщики, конопатчики, печники и разнорабочие мужчины и женщины. Общежитием обеспечиваются.

Обращаться в отдел кадров.

ЛЕСОПИЛЬНОМУ ЗАВОДУ ИМЕНИ 16-го ПАРТСЪЕЗДА

ТРЕБУЮТСЯ:

рамщики, подрамщики, тележечники, пилоставы, обрезчики, мотористы, слесари, возчики, плотники, рабочие в охрану, бухгалтер и разнорабочие мужчины и женщины

Обращаться в отдел кадров улица 1-е Мая, дом № 9.

ДОВОДИТСЯ ДО ВСЕОБЩЕГО СВЕДЕНИЯ,

что по 30 апреля сего года включительно

во всех магазинах

ГОРТОРГА

УВЕЛИЧЕНО ВРЕМЯ ТОРГОВЛИ НА 2 ЧАСА ПРОТИВ ОБЫЧНОГО

1-го мая работают дежурные магазины

№№ 25, 26, 27, 29, 32, 34, 45, 49, 51, 52, 53, 55, 58, 66, 67, 72, 73, 76, 77, 78, 80, 82, 84-а, 10 и 11 и ЛАРЬКИ №№ 23, 27 и 51.

2-го мая работают дежурные магазины

№№ 20, 22, 23, 25, 26, 27, 29, 33, 34, 36, 39, 44, 45, 51, 52, 53, 55, 59, 66, 67, 72, 73, 76, 78, 80, 84-а, 10 и 11 и ЛАРЕК № 56

Справки о работе магазинов горторга можно получить по телефону № 12-35 с 9 час. утра до 9 час. вечера ежедневно.

ДИРЕКЦИЯ.

Продается дом

с освобождением жилой площади 60 кв. метров. Пролетарская улица, д. № 39, кв. № 1. Аникин В. С. Видеть в любое время.

СПИРТЗАВОДУ

(Лесная ул., д. № 45)

ТРЕБУЮТСЯ: теплотехник, слесари, знакомые с автомашинами, грузчики на автомашины, засыпщики, солодовщицы, заторщики, машинисты на паровую машину и уборщицы для производства.

Костромскому аэроклубу

ТРЕБУЕТСЯ

СЧЕТОВОД

МАТЕРИАЛЬНОЙ ЧАСТИ

Советская площадь, д. № 4.

КОСТРОМСКОМУ ОТДЕЛЕНИЮ «ТОРГРЕЧТРАНС»

ТРЕБУЮТСЯ:

счетоводы, калькуляторы, кассир, бондари, рыбаки, возчики, рабочие на разборку картофеля и парикмахер

Обращаться: ул. Свердлова, д. № 13.

САНАТОРИЮ им. Трифоныча

ТРЕБУЮТСЯ

РАБОЧИЕ

на подсобное хозяйство.

Обеспечиваются общежитием и столовой. Предложения адресовать: г. Кострома, санаторий им. Трифоныча.

Горпереправе

требуются

МАТРОСЫ

Комсомольская ул., д. № 3.

Костромскому крупкомбинату

ТРЕБУЮТСЯ:

НОРМИРОВЩИК, СЛЕСАРЬ в гараж, УБОРЩИЦЫ, ДВОРНИК, УЧЕНИКИ в производство, ГРУЗЧИКИ мужчины и женщины.

Продается

полдома (2 комнаты и кухня). Поселок МТС, Катушечная ул., дом № 59, кв. № 1.

АДРЕС РЕДАКЦИИ: Кострома, Ярославской области, ул. Симановского, 10. ТЕЛЕФОНЫ ОТДЕЛОВ РЕДАКЦИИ: Отв. редактора и зам. редактора 5-27, партийный отдел 13-34, экономический отдел 7-36, отдел рабселькоровских писем 2-13, секретариат 6-44, контора 6-70.

АК 7271

Кострома. Гостипография имени Максима Горького. Молочная гора, д. № 3.

Тираж—12000