16+
Для детей старше 16 лет

# СП - НОРМАТИВНЫЕ ДОКУМЕНТЫ

14 ФЕВРАЛЯ 2014 года № 7 (474)

Специализированный информационно-правовой бюллетень

Распространяется по подписке, продается в редакции

СОДЕРЖАНИЕ

**ЗАКОНЫ КОСТРОМСКОЙ ОБЛАСТИ**

**№ 484-5-ЗКО от 07.02.2014 г.** «О внесении изменения в статью 1 Закона Костромской области «Об Инвестиционном фонде Костромской области»..... 2
**№ 485-5-ЗКО от 07.02.2014 г.** «Об установлении дополнительного основания признания безнадежными к взысканию недоимки по региональным налогам, задолженности по пеням и штрафам по этим налогам»..... 2
**№ 486-5-ЗКО от 07.02.2014 г.** «О внесении изменения в статью 4 Закона Костромской области «О налоге на имущество организаций на территории Костромской области»..... 2
**№ 487-5-ЗКО от 07.02.2014 г.** «О мерах социальной поддержки и стимулирования обучающихся государственных профессиональных образовательных организаций, находящихся в ведении Костромской области»..... 2
**№ 488-5-ЗКО от 07.02.2014 г.** «О внесении изменений в Избирательный кодекс Костромской области и статью 24 Закона Костромской области «О выборах губернатора Костромской области»..... 4
**№ 489-5-ЗКО от 07.02.2014 г.** «О внесении изменений в статью 11 Закона Костромской области «О государственной гражданской службе Костромской области» и Закон Костромской области «О муниципальной службе в Костромской области»..... 4
**№ 490-5-ЗКО от 07.02.2014 г.** «О внесении изменений в отдельные законодательные акты Костромской области и признании утратившими силу отдельных положений некоторых законодательных актов Костромской области в связи с принятием Федерального закона «Об образовании в Российской Федерации»..... 4
**№ 491-5-ЗКО от 07.02.2014 г.** «О внесении изменений в Закон Костромской области «Об областном бюджете на 2014 год и на плановый период 2015 и 2016 годов»..... 9

**ПОСТАНОВЛЕНИЯ ГУБЕРНАТОРА КОСТРОМСКОЙ ОБЛАСТИ**

**№ 13 от 06.02.2014 г.** «О проведении в 2014 году VI зимней спартакиады учащихся образовательных организаций Костромской области на призы губернатора Костромской области»..... 77
**№ 14 от 06.02.2014 г.** «О конкурсной комиссии администрации Костромской области по проведению конкурса на замещение вакантной должности государственной гражданской службы Костромской области»..... 78
**№ 15 от 11.02.2014 г.** «О внесении изменения в постановление губернатора Костромской области от 30.07.2012 № 164»..... 80

**ПОСТАНОВЛЕНИЯ АДМИНИСТРАЦИИ КОСТРОМСКОЙ ОБЛАСТИ**

**№ 14-а от 11.02.2014 г.** «О создании автономного учреждения Костромской области «Издательский центр «Губернский дом» путем изменения типа существующего областного государственного бюджетного учреждения»..... 82
**№ 15-а от 11.02.2014 г.** «О порядке определения объема и условий предоставления в 2014 - 2016 годах субсидий из областного бюджета общественным объединениям, оказывающим услуги по социальной защите и реабилитации инвалидов в Костромской области»..... 82
**№ 16-а от 11.02.2014 г.** «О порядке определения объема и условий предоставления субсидий из областного бюджета ветеранским организациям Костромского регионального отделения Всероссийской общественной организации ветеранов (пенсионеров) войны, труда, Вооруженных Сил и правоохранительных органов на финансовое обеспечение мероприятий, связанных с поддержкой ветеранского движения и участием ветеранов в патриотическом воспитании молодежи, в 2014 - 2016 годах»..... 85
**№ 17-а от 11.02.2014 г.** «Об установлении на 2014 год квоты предоставления путевок в загородные стационарные детские оздоровительные лагеря, детские санатории и санаторные оздоровительные лагеря круглогодичного действия и их стоимости для детей, проживающих на территории Костромской области»..... 86
**№ 18-а от 11.02.2014 г.** «О разграничении муниципального имущества между городским поселением поселок Красное-на-Волге Красносельского муниципального района Костромской области и Красносельским муниципальным районом Костромской области»..... 86
**№ 19-а от 11.02.2014 г.** «О разграничении муниципального имущества между Пыщугским муниципальным районом Костромской области и Верхнеспасским сельским поселением Пыщугского муниципального района Костромской области»..... 87
**№ 20-а от 11.02.2014 г.** «Об утверждении границ охранных зон газораспределительных сетей»..... 87
**№ 21-а от 11.02.2014 г.** «О внесении изменений в постановление администрации Костромской области от 20.10.2011 № 380-а»..... 87
**№ 22-а от 11.02.2014 г.** «О внесении изменений в постановление администрации Костромской области от 11.05.2012 № 175-а»..... 90
**№ 23-а от 11.02.2014 г.** «О внесении изменений в постановление администрации Костромской области от 30.06.2008 № 208-а»..... 90
**№ 24-а от 11.02.2014 г.** «О внесении изменения в постановление администрации Костромской области от 14.12.2010 № 420-а»..... 90
**№ 25-а от 11.02.2014 г.** «О признании утратившими силу отдельных правовых актов администрации Костромской области»..... 90
**№ 26-а от 11.02.2014 г.** «О порядке предоставления субсидий из областного бюджета частным общеобразовательным организациям на возмещение затрат, связанных с оказанием услуг по организации питания обучающихся частных общеобразовательных организаций, в 2014-2016 годах»..... 102
**№ 27-а от 11.02.2014 г.** «О включении земельных участков в границы населённых пунктов Бакшеевского сельского поселения Костромского муниципального района Костромской области и изменении их вида разрешённого использования»..... 90
**№ 28-а от 11.02.2014 г.** «О внесении изменений в постановление администрации Костромской области от 25.05.2012 № 212-а»..... 91
**№ 29-а от 11.02.2014 г.** «О внесении изменений в постановление администрации Костромской области от 31.05.2013 № 240-а»..... 92
**№ 30-а от 11.02.2014 г.** «О внесении изменений в постановление администрации Костромской области от 12.03.2012 № 106-а»..... 92
**№ 31-а от 11.02.2014 г.** «О порядке определения объема и условий предоставления субсидий из областного бюджета некоммерческим организациям, осуществляющим деятельность в сфере воспитания и развития детей-сирот и детей, оставшихся без попечения родителей (за исключением государственных (муниципальных) учреждений), в 2014-2016 годах»..... 101

**РАСПОРЯЖЕНИЕ АДМИНИСТРАЦИИ КОСТРОМСКОЙ ОБЛАСТИ**

**№ 24-ра от 11.02.2014 г.** «О внесении изменения в распоряжение администрации Костромской области от 16.09.2008 № 503-ра»..... 103

**Избирательная комиссия Костромской области.** Полные данные, содержащиеся в протоколах избирательных комиссий о результатах дополнительных выборов депутата Костромской областной Думы пятого созыва по одномандатному избирательному округу № 15 22 декабря 2013 года. ..... 80
**Департамент транспорта и дорожного хозяйства Костромской области.** Приказ № 25 от 28.01.2014 г. ..... 103
**Департамент образования и науки Костромской области.** Приказ № 147 от 04.02.2014 г. ..... 104
**Департамент агропромышленного комплекса Костромской области.** Приказы. ..... 105
**Департамент государственного регулирования цен и тарифов Костромской области.** Постановление № 14/18 от 6.02.2014 г. ..... 109
**Департамент культуры Костромской области.** Приказ № 564 от 31.12.2013 г. ..... 109
**Департамент по труду и занятости населения Костромской области.** Приказы. ..... 110
**Департамент экономического развития Костромской области.** Приказ № 2 от 03.02.2014 года ..... 120

**Редакция специализированного информационно-правового бюллетеня «СП - Нормативные документы» напоминает: для того, чтобы ваши информационные материалы попали в очередной номер бюллетеня «СП-Нормативные документы», необходимо предоставить их на бумажном носителе и в электронном виде строго до 13 часов среды или за два дня до даты выхода номера.**

**Данные ограничения связаны с процессом производства бюллетеня. Убедительно просим вас соблюдать указанные сроки.**

## ЗАКОНЫ КОСТРОМСКОЙ ОБЛАСТИ, ПОСТАНОВЛЕНИЯ АДМИНИСТРАЦИИ ОБЛАСТИ И ОБЛАСТНОЙ ДУМЫ

**КОСТРОМСКАЯ ОБЛАСТНАЯ ДУМА**
**ПОСТАНОВЛЕНИЕ**

30 января 2014 года № 2133

**О Законе Костромской области**
**«О внесении изменения в статью 1 Закона Костромской области**
**«Об Инвестиционном фонде Костромской области»**

Рассмотрев проект закона Костромской области «О внесении изменения в статью 1 Закона Костромской области «Об Инвестиционном фонде Костромской области», внесенный губернатором Костромской области, Костромская областная Дума **постановляет:**

1. Принять Закон Костромской области «О внесении изменения в статью 1 Закона Костромской области «Об Инвестиционном фонде Костромской области».
2. Направить указанный Закон Костромской области губернатору Костромской области для подписания и официального опубликования.
3. Настоящее постановление вступает в силу со дня его принятия.

Председатель
Костромской областной Думы **А. БЫЧКОВ**

**ЗАКОН**
**КОСТРОМСКОЙ ОБЛАСТИ**

**О внесении изменения в статью 1 Закона Костромской области**
**«Об Инвестиционном фонде Костромской области»**

Принят Костромской областной Думой 30 января 2014 года

**Статья 1**

Часть 2 статьи 1 Закона Костромской области от 1 февраля 2013 года № 335-5-ЗКО «Об Инвестиционном фонде Костромской области» дополнить абзацем вторым следующего содержания:

«Бюджетные ассигнования Инвестиционного фонда Костромской области в текущем финансовом году и плановом периоде подлежат увеличению на сумму бюджетных ассигнований Инвестиционного фонда Костромской области, не использованных в отчетном финансовом году, а также на объем доходов областного бюджета от возврата субсидий, предоставленных другим бюджетам за счет средств Инвестиционного фонда Костромской области, не использованных в отчетном финансовом году, с учетом положений пункта 5 статьи 242 Бюджетного кодекса Российской Федерации.».

**Статья 2**

Настоящий Закон вступает в силу со дня его официального опубликования.

Губернатор
Костромской области **С. СИТНИКОВ**

Кострома
7 февраля 2014 года
№ 484-5-ЗКО

**КОСТРОМСКАЯ ОБЛАСТНАЯ ДУМА**
**ПОСТАНОВЛЕНИЕ**

30 января 2014 года № 2134

**О Законе Костромской области**
**«Об установлении дополнительного основания признания**
**безнадежными к взысканию недоимки по региональным налогам,**
**задолженности по пеням и штрафам по этим налогам»**

Рассмотрев проект закона Костромской области «Об установлении дополнительного основания признания безнадежными к взысканию недоимки по региональным налогам, задолженности по пеням и штрафам по этим налогам», внесенный губернатором Костромской области, Костромская областная Дума **постановляет:**

1. Принять Закон Костромской области «Об установлении дополнительного основания признания безнадежными к взысканию недоимки по региональным налогам, задолженности по пеням и штрафам по этим налогам».
2. Направить указанный Закон Костромской области губернатору Костромской области для подписания и официального опубликования.
3. Настоящее постановление вступает в силу со дня его принятия.

Председатель
Костромской областной Думы **А. БЫЧКОВ**

**ЗАКОН**
**КОСТРОМСКОЙ ОБЛАСТИ**

**Об установлении дополнительного основания признания**
**безнадежными к взысканию недоимки по региональным налогам, задолженности**
**по пеням и штрафам по этим налогам**

Принят Костромской областной Думой 30 января 2014 года

**Статья 1**

1. В соответствии с пунктом 3 статьи 59 Налогового кодекса Российской Федерации установить, что дополнительным основанием признания безнадежными к взысканию недоимки по региональным налогам, задолженности по пеням и штрафам по этим налогам (далее - задолженность по региональным налогам) является наличие задолженности в случае отмены региональных налогов, если со дня отмены истекли три года.
2. Задолженность по региональным налогам по основанию, предусмотренному частью 1 настоящей статьи, признается безнадежной к взысканию в случае, если налогоплательщик не находится в процедурах, применяемых в деле о несостоятельности (банкротстве), и не воспользовался правом на реструктуризацию задолженности по региональным налогам.
3. Документами, подтверждающими обстоятельства признания безнадежными к взысканию задолженности по региональным налогам, являются:
1) справка налогового органа о суммах недоимки и задолженности по пеням, штрафам и процентам по форме согласно приложению № 2 к Порядку списания недоимки и задолженности по пеням, штрафам и процентам, признанным безнадежными к взысканию, утвержденному приказом Федеральной налоговой службы Российской Федерации от 19 августа 2010 года № ЯК-7-8/393@;
2) копия законодательного акта, отменяющего региональный налог.

**Статья 2**

Настоящий Закон вступает в силу через десять дней после дня его официального опубликования.

Губернатор
Костромской области **С. СИТНИКОВ**

Кострома
7 февраля 2014 года
№ 485-5-ЗКО

**КОСТРОМСКАЯ ОБЛАСТНАЯ ДУМА**
**ПОСТАНОВЛЕНИЕ**

30 января 2014 года № 2128

**О Законе Костромской области**
**«О внесении изменения в статью 4 Закона Костромской области**
**«О налоге на имущество организаций на территории Костромской области»**

Рассмотрев во втором чтении проект закона Костромской области «О внесении изменения в статью 4 Закона Костромской области «О налоге на имущество организаций на территории Костромской области», внесенный губернатором Костромской области, Костромская областная Дума **постановляет:**

1. Принять Закон Костромской области «О внесении изменения в статью 4 Закона Костромской области «О налоге на имущество организаций на территории Костромской области».
2. Направить указанный Закон Костромской области губернатору Костромской области для подписания и официального опубликования.
3. Настоящее постановление вступает в силу со дня его принятия.

Председатель
Костромской областной Думы **А. БЫЧКОВ**

**ЗАКОН**
**КОСТРОМСКОЙ ОБЛАСТИ**

**О внесении изменения в статью 4 Закона Костромской области**
**«О налоге на имущество организаций на территории Костромской области»**

Принят Костромской областной Думой 30 января 2014 года

**Статья 1**

Внести в статью 4 Закона Костромской области от 24 ноября 2003 года № 153-ЗКО «О налоге на имущество организаций на территории Костромской области» (в редакции законов Костромской области от 27 апреля 2004 года № 188-ЗКО, от 19 мая 2004 года № 189-ЗКО, от 10 июня 2004 года № 200-ЗКО, от 20 октября 2004 года № 213-ЗКО, от 3 ноября 2005 года № 316-ЗКО, от 20 ноября 2006 года № 82-4-ЗКО, от 9 февраля 2007 года № 116-4-ЗКО, от 16 июля 2007 года № 189-4-ЗКО, от 14 января 2008 года № 253-4-ЗКО, от 31 декабря 2008 года № 425-4-ЗКО, от 6 октября 2009 года № 524-4-ЗКО, от 26 июня 2013 года № 382-5-ЗКО) изменение, изложив пункт 8 в следующей редакции:

«8) сельскохозяйственные товаропроизводители, осуществляющие производство сельскохозяйственной продукции и реализацию этой продукции, при условии, что в общем доходе от реализации товаров (работ, услуг) сельскохозяйственных товаропроизводителей доля дохода от реализации сельскохозяйственной продукции составляет не менее семидесяти процентов, в размере, не превышающем сумму налогов и сборов, уплаченных ими в бюджет Костромской области за соответствующий налоговый (отчетный) период;».

**Статья 2**

Настоящий Закон вступает в силу с 1 января 2015 года.

Губернатор
Костромской области **С. СИТНИКОВ**

Кострома
7 февраля 2014 года
№ 486-5-ЗКО

**КОСТРОМСКАЯ ОБЛАСТНАЯ ДУМА**
**ПОСТАНОВЛЕНИЕ**

30 января 2014 года № 2138

**О Законе Костромской области**
**«О мерах социальной поддержки и стимулирования обучающихся**
**государственных профессиональных образовательных организаций,**
**находящихся в ведении Костромской области»**

Рассмотрев проект закона Костромской области «О мерах социальной поддержки и стимулирования обучающихся государственных профессиональных образовательных организаций, находящихся в ведении Костромской области», внесенный губернатором Костромской области, Костромская областная Дума **постановляет:**

1. Принять Закон Костромской области «О мерах социальной поддержки и стимулирования обучающихся государственных профессиональных образовательных организаций, находящихся в ведении Костромской области».
2. Направить указанный Закон Костромской области губернатору Костромской области для подписания и официального опубликования.
3. Настоящее постановление вступает в силу со дня его принятия.

Председатель
Костромской областной Думы **А. БЫЧКОВ**

**ЗАКОН**
**КОСТРОМСКОЙ ОБЛАСТИ**

**О мерах социальной поддержки и стимулирования обучающихся**
**государственных профессиональных образовательных организаций,**
**находящихся в ведении Костромской области**

Принят Костромской областной Думой 30 января 2014 года

Статья 1. **Предмет регулирования настоящего Закона**

Настоящий Закон устанавливает меры социальной поддержки и стимулирования обучающихся государственных профессиональных образовательных организаций, находящихся в ведении Костромской области, а также размеры, условия, порядок назначения и выплаты мер социальной поддержки и стимулирования.

Статья 2. **Правовая основа настоящего Закона**

Правовой основой настоящего Закона являются Конституция Российской Федерации, Федеральный закон «Об образовании в Российской Федерации», Устав Костромской области, Закон Костромской области «О разграничении полномочий между органами государственной власти Костромской области в сфере образования».

Статья 3. **Обучающиеся, имеющие право на меры социальной поддержки и стимулирования**

Право на меры социальной поддержки и стимулирования в соответствии с настоящим Законом имеют обучающиеся по очной форме обучения в государственных профессиональных образовательных организациях, находящихся в ведении Костромской области (далее – профессиональные образовательные организации): студенты – лица, осваивающие образовательные программы среднего профессионального образования (программы подготовки квалифицированных рабочих, служащих, программы подготовки специалистов среднего звена), и слушатели – лица, осваивающие основные образовательные программы профессионального обучения (далее вместе - обучающиеся).

Статья 4. **Стипендии и другие денежные выплаты**

1. Студентам, обучающимся в профессиональных образовательных организациях за счет бюджетных ассигнований областного бюджета, назначается государственная академическая стипендия и (или) государственная социальная стипендия в порядке, установленном настоящим Законом.
2. Государственная академическая стипендия назначается в зависимости от успехов в учебе.

Государственная академическая стипендия назначается студентам профессиональных образовательных организаций, не имеющим по результатам промежуточной аттестации оценки «удовлетворительно» и не имеющим академической задолженности.

В период с начала учебного года до прохождения первой промежуточной аттестации государственная академическая стипендия выплачивается всем студентам первого курса, обучающимся по очной форме обучения за счет бюджетных ассигнований областного бюджета.

3. Государственная социальная стипендия назначается следующим категориям студентов, обучающихся в профессиональных образовательных организациях и нуждающихся в социальной помощи:
1) являющимся детьми-сиротами и детьми, оставшимися без попечения родителей, лицами из числа детей-сирот и детей, оставшихся без попечения родителей;

2) являющимся детьми-инвалидами, инвалидами I и II групп, инвалидами с детства;

3) подвергшимся воздействию радиации вследствие катастрофы на Чернобыльской АЭС и иных радиационных катастроф, вследствие ядерных испытаний на Семипалатинском полигоне;

4) являющимся инвалидами вследствие военной травмы или заболевания, полученных в период прохождения военной службы, и ветеранами боевых действий;

5) имеющим право на получение государственной социальной помощи;

6) из числа граждан, проходивших в течение не менее трех лет военную службу по контракту в Вооруженных Силах Российской Федерации, внутренних войсках Министерства внутренних дел Российской Федерации, инженерно-технических, дорожно-строительных воинских формированиях при федеральных органах исполнительной власти и спасательных воинских формированиях федерального органа исполнительной власти, уполномоченного на решение задач в области гражданской обороны, Службе внешней разведки Российской Федерации, органах федеральной службы безопасности, органах государственной охраны и федеральном органе обеспечения мобилизационной подготовки органов государственной власти Российской Федерации на воинских должностях, подлежащих замещению солдатами, матросами, сержантами, старшинами и уволенных с военной службы по основаниям, предусмотренным подпунктами «б» – «г» пункта 1, подпунктом «а» пункта 2 и подпунктами «а» - «в» пункта 3 статьи 51 Федерального закона от 28 марта 1998 года № 53-ФЗ «О воинской обязанности и военной службе».

4. Слушателям, обучающимся в профессиональных образовательных организациях за счет бюджетных ассигнований областного бюджета (в том числе лицам с ограниченными возможностями здоровья (с различными формами умственной отсталости), не имеющим основного общего или среднего общего образования), устанавливается ежемесячная денежная выплата в размере норматива, установленного пунктом 1 части 3 статьи 6 настоящего Закона. Для слушателей, относящихся к категории детей-сирот и детей, оставшихся без попечения родителей, лиц из числа детей-сирот и детей, оставшихся без попечения родителей, устанавливается ежемесячная денежная выплата в размере норматива, установленного пунктом 2 части 3 статьи 6 настоящего Закона.

5. Обучающимся профессиональных образовательных организаций, нуждающимся в социальной помощи, может оказываться материальная поддержка в размерах и порядке, определяемых профессиональной образовательной организацией с учетом мнения совета обучающихся этой организации и выборного органа первичной профсоюзной организации (при наличии такого органа), в пределах средств областного бюджета, предусмотренных профессиональной образовательной организации на данные цели.

Статья 5. **Иные меры социальной поддержки обучающихся профессиональных образовательных организаций**

1. Студенты, обучающиеся в профессиональных образовательных организациях по образовательным программам среднего профессионального образования подготовки квалифицированных рабочих, служащих, обеспечиваются за счет средств областного бюджета льготным питанием из расчета 20 рублей в день в порядке, установленном администрацией Костромской области.

2. Обучающиеся профессиональных образовательных организаций из числа лиц с ограниченными возможностями здоровья, а также признанные в установленном порядке инвалидами обеспечиваются бесплатным двухразовым питанием из расчета 121,3 рубля в день в порядке, установленном администрацией Костромской области.

3. Обучающимся профессиональных образовательных организаций, находящимся в академическом отпуске по медицинским показаниям, назначаются и выплачиваются ежемесячные компенсационные выплаты в соответствии с нормативными правовыми актами Российской Федерации за счет средств, предусматриваемых законом Костромской области об областном бюджете на очередной финансовый год и плановый период на оказание материальной поддержки обучающимся, нуждающимся в социальной помощи.

4. Обучающимся профессиональных образовательных организаций, относящимся к категории детей-сирот и детей, оставшихся без попечения родителей, лиц из числа детей-сирот и детей, оставшихся без попечения родителей, выплачивается ежегодное пособие на приобретение учебной литературы и письменных принадлежностей в размере трехмесячного норматива, установленного пунктом 2 части 3 статьи 6 настоящего Закона, за счет средств, предусматриваемых законом Костромской области об областном бюджете на очередной финансовый год и плановый период.

5. Профессиональные образовательные организации вправе устанавливать за счет средств, полученных от приносящей доход деятельности, различные виды социальной поддержки обучающихся.

Статья 6. **Финансовое обеспечение мер социальной поддержки и стимулирования обучающихся профессиональных образовательных организаций**

1. Профессиональным образовательным организациям ежегодно в законе Костромской области об областном бюджете на очередной финансовый год и плановый период предусматриваются средства на стипендиальное обеспечение студентов (стипендиальный фонд).

2. Размер стипендиального фонда определяется исходя из общего числа студентов, обучающихся за счет бюджетных ассигнований областного бюджета, и нормативов, установленных частью 3 настоящей статьи, с учетом уровня инфляции.

3. Для формирования стипендиального фонда за счет бюджетных ассигнований областного бюджета устанавливаются следующие нормативы:

1) в отношении государственной академической стипендии студентам, обучающимся по образовательным программам среднего профессионального образования, - в размере 487 рублей в месяц;

2) в отношении государственной социальной стипендии студентам, обучающимся по образовательным программам среднего профессионального образования, - в размере 730 рублей в месяц.

4. Профессиональным образовательным организациям в законе Костромской области об областном бюджете на очередной финансовый год и плановый период ежегодно предусматриваются дополнительные средства:

1) для оказания материальной поддержки обучающимся, нуждающимся в социальной помощи, в размере двадцати пяти процентов предусматриваемого им размера стипендиального фонда;

2) для осуществления ежемесячных денежных выплат слушателям, обучающимся за счет бюджетных ассигнований областного бюджета, исходя из общего их количества и размера ежемесячной денежной выплаты, установленной частью 4 статьи 4 настоящего Закона;

3) для организации культурно-массовой, физкультурной и спортивной, оздоровительной работы с обучающимися из расчета месячного размера стипендиального фонда;

4) для оказания иных мер социальной поддержки обучающихся профессиональных образовательных организаций, указанных в статье 5 настоящего Закона.

5. Объем бюджетных средств, направляемых профессиональной образовательной организацией на выплату государственных социальных стипендий, не может превышать 50 процентов бюджетных средств, предназначенных для выплаты государственных академических стипендий и государственных социальных стипендий.

6. Порядок распределения стипендиального фонда по видам стипендий, оказания мер социальной поддержки обучающимся определяется профессиональной образовательной организацией в соответствии с настоящим Законом с учетом мнения совета обучающихся этой организации и выборного органа первичной профсоюзной организации (при наличии такого органа) и утверждается в порядке, установленном уставом профессиональной образовательной организации.

Статья 7. **Размеры государственной академической стипендии и государственной социальной стипендии**

1. Государственная академическая стипендия, государственная социальная стипендия выплачиваются в размерах, определяемых профессиональной образовательной организацией, с учетом мнения совета обучающихся этой организации и выборного органа первичной профсоюзной организации (при наличии такого органа) в пределах средств стипендиального фонда.

2. Размеры государственной академической стипендии, государственной социальной стипендии, определяемые профессиональной образовательной организацией, не могут быть меньше нормативов, установленных частью 3 статьи 6 настоящего Закона.

3. Для студентов профессиональных образовательных организаций из числа лиц, признанных в установленном порядке инвалидами, размер государственной академической стипендии увеличивается на пятьдесят процентов по сравнению с размером государственной академической стипендии, установленной для студентов в данной профессиональной образовательной организации.

4. За особые успехи в учебной, научно-исследовательской, общественной, культурно-творческой и спортивной деятельности студентам профессиональных образовательных организаций может назначаться повышенный размер государственной академической стипендии в порядке, определяемом профессиональной образовательной организацией, в пределах средств стипендиального фонда.

Статья 8. **Порядок назначения и выплаты государственной академической стипендии**

1. Назначение государственной академической стипендии производится приказом руководителя профессиональной образовательной организации при зачислении и по итогам семестра по представлению стипендиальной комиссии, в состав которой входят представители совета обучающихся этой организации и выборного органа первичной профсоюзной организации (при наличии такого органа).

2. Государственная академическая стипендия назначается студентам сроком на один семестр.

Выплата государственной академической стипендии не может быть приостановлена в течение семестра до прохождения студентом очередной аттестации.

Нахождение студента в академическом отпуске, а также отпуске по беременности и родам, отпуске по уходу за ребенком до достижения им возраста трех лет не является основанием для прекращения до окончания семестра выплаты назначенной обучающемуся государственной академической стипендии.

3. Выплата государственной академической стипендии производится один раз в месяц.

4. Если иное не установлено законом Костромской области, выплата государственной академической стипендии прекращается в случаях:

1) отчисления студента из профессиональной образовательной организации;

2) предоставления студенту академического отпуска, а также отпуска по беременности и родам, отпуска по уходу за ребенком до достижения им возраста трех лет (по истечении срока, на который была назначена государственная академическая стипендия).

5. Выплата государственной академической стипендии прекращается с месяца, следующего за месяцем, в котором был издан приказ руководителя профессиональной образовательной организации о прекращении выплаты указанной стипендии.

Статья 9. **Порядок назначения и выплаты государственной социальной стипендии**

1. Назначение государственной социальной стипендии производится приказом руководителя профессиональной образовательной организации по представлению стипендиальной комиссии, в состав которой входят представители совета обучающихся этой организации и выборного органа первичной профсоюзной организации (при наличии такого органа) в пределах средств, предусмотренных на эти цели в стипендиальном фонде.

2. Государственная социальная стипендия назначается с даты представления студентом документального подтверждения соответствия одной из категорий граждан, указанных в части 3 статьи 4 настоящего Закона.

Студенты, указанные в пункте 5 части 3 статьи 4 настоящего Закона, для получения государственной социальной стипендии представляют в профессиональную образовательную организацию справку для получения государственной социальной помощи, выдаваемую органом социальной защиты населения по месту жительства. Указанная справка представляется ежегодно.

3. Выплата государственной социальной стипендии производится один раз в месяц.

4. Выплата государственной социальной стипендии приостанавливается при наличии задолженности по результатам экзаменационной сессии (кроме студентов, относящихся к категории детей-сирот и детей, оставшихся без попечения родителей, лиц из числа детей-сирот и детей, оставшихся без попечения родителей) и возобновляется после ее ликвидации с момента приостановления выплаты указанной стипендии.

5. Выплата государственной социальной стипендии прекращается в случаях:

1) отчисления студента из профессиональной образовательной организации;

2) прекращения действия основания, по которому стипендия была назначена.

6. Выплата государственной социальной стипендии прекращается с месяца, следующего за месяцем, в котором был издан приказ руководителя профессиональной образовательной организации о прекращении выплаты указанной стипендии.

7. Нахождение студента в академическом отпуске, а также отпуске по беременности и родам, отпуске по уходу за ребенком до достижения им возраста трех лет не является основанием для прекращения выплаты назначенной обучающемуся государственной социальной стипендии.

8. Студенты, получающие государственную социальную стипендию, имеют право на получение государственной академической стипендии на общих основаниях.

Статья 10. **Порядок назначения и выплаты ежемесячной денежной выплаты**

1. Назначение ежемесячной денежной выплаты производится приказом руководителя профессиональной образовательной организации по представлению стипендиальной комиссии, в состав которой входят представители совета обучающихся этой организации и выборного органа первичной профсоюзной организации (при наличии такого органа) в пределах средств областного бюджета, предусмотренных профессиональной образовательной организации на данные цели.

2. Ежемесячная денежная выплата слушателям приостанавливается при наличии задолженности по результатам экзаменационной сессии (кроме слушателей, относящихся к категории детей-сирот и детей, оставшихся без попечения родителей, лиц из числа детей-сирот и детей, оставшихся без попечения родителей) и возобновляется после ее ликвидации с момента приостановления указанной выплаты.

3. Если иное не установлено законом Костромской области, ежемесячная денежная выплата слушателям прекращается в случаях:

1) отчисления слушателя из профессиональной образовательной организации;

2) предоставления слушателю академического отпуска, а также отпуска по беременности и родам, отпуска по уходу за ребенком до достижения им возраста трех лет (по истечении срока, на который была назначена ежемесячная денежная выплата).

Ежемесячная денежная выплата прекращается с месяца, следующего за месяцем, в котором был издан приказ руководителя профессиональной образовательной организации о прекращении указанной выплаты.

Статья 11. **Признание утратившими силу отдельных законодательных актов (положений законодательных актов) Костромской области**

Признать утратившими силу:

1) Закон Костромской области от 27 марта 2008 года № 280-4-ЗКО «О стипендиальном обеспечении и оказании иных мер социальной поддержки студентам и учащимся областных государственных образовательных учреждений среднего и начального профессионального образования»;

2) Закон Костромской области от 20 октября 2008 года № 370-4-ЗКО «О внесении изменений в статью 6 Закона Костромской области «О стипендиальном обеспечении и оказании иных мер социальной поддержки студентам и учащимся областных государственных образовательных учреждений среднего и начального профессионального образования»;

3) Закон Костромской области от 6 июля 2009 года № 495-4-ЗКО «О внесении изменений в статьи 2 и 6 Закона Костромской области «О стипендиальном обеспечении и оказании иных мер социальной поддержки студентам и учащимся областных государственных образовательных учреждений среднего и начального профессионального образования»;

4) статью 9 Закона Костромской области от 25 ноября 2010 года № 12-5-ЗКО «О внесении изменений в некоторые законодательные акты Костромской области, установлении отдельных положений, а также признании утратившими силу отдельных положений некоторых законодательных актов Костромской области в связи с принятием Федерального закона «О внесении изменений в отдельные законодательные акты Российской Федерации в связи с совершенствованием правового положения государственных (муниципальных) учреждений».

Статья 12. **Вступление в силу настоящего Закона**

Настоящий Закон вступает в силу через десять дней после дня его официального опубликования и распространяет свое действие на правоотношения, возникшие с 1 января 2014 года.

Губернатор
Костромской области **С. СИТНИКОВ**

Кострома
7 февраля 2014 года
№ 487-5-ЗКО

**КОСТРОМСКАЯ ОБЛАСТНАЯ ДУМА**
**ПОСТАНОВЛЕНИЕ**

30 января 2014 года № 2131

**О Законе Костромской области «О внесении изменений в Избирательный кодекс Костромской области и статью 24 Закона Костромской области «О выборах губернатора Костромской области»**

Рассмотрев проект закона Костромской области «О внесении изменений в Избирательный кодекс Костромской области и статью 24 Закона Костромской области «О выборах губернатора Костромской области», внесенный комитетом Костромской областной Думы по вопросам государственного устройства и местного самоуправления, Костромская областная Дума **постановляет:**

1. Принять Закон Костромской области «О внесении изменений в Избирательный кодекс Костромской области и статью 24 Закона Костромской области «О выборах губернатора Костромской области».

2. Направить указанный Закон Костромской области губернатору Костромской области для подписания и официального опубликования.

3. Настоящее постановление вступает в силу со дня его принятия.

Председатель
Костромской областной Думы **А. БЫЧКОВ**

**ЗАКОН**
**КОСТРОМСКОЙ ОБЛАСТИ**

**О внесении изменений в Избирательный кодекс Костромской области и статью 24 Закона Костромской области «О выборах губернатора Костромской области»**

Принят Костромской областной Думой 30 января 2014 года

**Статья 1**

Внести в Избирательный кодекс Костромской области от 30 декабря 1998 года № 39 (в редакции законов Костромской области от 14 октября 1999 года № 68-ЗКО, от 7 августа 2000 года № 101-ЗКО, от 27 декабря 2001 года № 38-ЗКО, от 9 июня 2003 года № 122-ЗКО, от 19 мая 2004 года № 192-ЗКО, от 25 апреля 2005 года № 264-ЗКО, от 6 сентября 2005 года № 303-ЗКО, от 7 декабря 2006 года № 84-4-ЗКО, от 28 мая 2007 года № 147-4-ЗКО, от 16 июля 2007 года № 193-4-ЗКО, от 27 июня 2008 года № 327-4-ЗКО, от 6 июля 2009 года № 496-4-ЗКО, от 28 апреля 2010 года № 605-4-ЗКО, от 22 июня 2010 года № 625-4-ЗКО, от 7 февраля 2011 года № 40-5-ЗКО, от 28 февраля 2011 года № 44-5-ЗКО, от 11 июля 2011 года № 101-5-ЗКО, от 26 марта 2012 года № 198-5-ЗКО, от 25 мая 2012 года № 237-5-ЗКО, от 26 ноября 2012 года № 312-5-ЗКО, от 28 декабря 2012 года № 321-5-ЗКО, от 1 апреля 2013 года № 346-5-ЗКО, от 10 июля 2013 года № 403-5-ЗКО, от 30 сентября 2013 года № 425-5-ЗКО, от 17 октября 2013 года № 438-5-ЗКО) следующие изменения:

1) в статье 10:

а) в части второй слово «половины» заменить словами «25 процентов»;

б) в части третьей:

второе предложение исключить;

в четвертом предложении слова «(за исключением представительного органа муниципального района, городского округа с численностью 20 и более депутатов)» исключить;

2) в части третьей статьи 75 слово «уполномоченный» заменить словом «уполномоченного», после слов «список политических партий,» дополнить словами «региональных отделений и иных структурных подразделений политических партий,», слова «в сети «Интернет» заменить словами «на своем официальном сайте в информационно-телекоммуникационной сети «Интернет»;

3) в части одиннадцатой статьи 95 слово «опубликование» заменить словами «опубликование (обнародование)», слова «связанных с выборами» заменить словами «связанных с проводимыми выборами»;

4) в пятом предложении части третьей статьи 99 слова «о предоставлении» заменить словами «о факте предоставления»;

5) в части третьей статьи 139:

а) первое предложение исключить;

б) во втором предложении слово «иного» исключить;

6) в части четвертой статьи 147 слова «общего пользования» исключить.

**Статья 2**

В части 2 статьи 24 Закона Костромской области от 18 июня 2012 года № 239-5-ЗКО «О выборах губернатора Костромской области» (в редакции законов Костромской области от 1 апреля 2013 года № 346-5-ЗКО, от 27 июня 2013 года № 383-5-ЗКО, от 10 июля 2013 года № 403-5-ЗКО) слова «федеральный орган исполнительной власти, уполномоченный на осуществление функций в сфере регистрации общественных объединений и политических партий, его территориальный орган» заменить словами «территориальный орган федерального органа исполнительной власти, уполномоченного на осуществление функций в сфере регистрации общественных объединений и политических партий,», слова «в информационно-телекоммуникационной сети Интернет» заменить словами «на своем официальном сайте в информационно-телекоммуникационной сети Интернет (далее – сети Интернет)».

**Статья 3**

Настоящий Закон вступает в силу со дня его официального опубликования.

Губернатор
Костромской области **С. СИТНИКОВ**

Кострома
7 февраля 2014 года
№ 488-5-ЗКО

**КОСТРОМСКАЯ ОБЛАСТНАЯ ДУМА**
**ПОСТАНОВЛЕНИЕ**

30 января 2014 года № 2130

**О Законе Костромской области «О внесении изменений в статью 11 Закона Костромской области «О государственной гражданской службе Костромской области» и Закон Костромской области «О муниципальной службе в Костромской области»**

Рассмотрев проект закона Костромской области «О внесении изменений в статью 11 Закона Костромской области «О государственной гражданской службе Костромской области» и Закон Костромской области «О муниципальной службе в Костромской области», внесенный комитетом Костромской областной Думы по вопросам государственного устройства и местного самоуправления, Костромская областная Дума **постановляет:**

1. Принять Закон Костромской области «О внесении изменений в статью 11 Закона Костромской области «О государственной гражданской службе Костромской области» и Закон Костромской области «О муниципальной службе в Костромской области».

2. Направить указанный Закон Костромской области губернатору Костромской области для подписания и официального опубликования.

3. Настоящее постановление вступает в силу со дня его принятия.

Председатель
Костромской областной Думы **А. БЫЧКОВ**

**ЗАКОН**
**КОСТРОМСКОЙ ОБЛАСТИ**

**О внесении изменений в статью 11 Закона Костромской области «О государственной гражданской службе Костромской области» и Закон Костромской области «О муниципальной службе в Костромской области»**

Принят Костромской областной Думой 30 января 2014 года

**Статья 1**

Внести в статью 11 Закона Костромской области от 3 мая 2005 года № 272-ЗКО «О государственной гражданской службе Костромской области» (в редакции законов Костромской области от 4 апреля 2007 года № 134-4-ЗКО, от 28 мая 2007 года № 155-4-ЗКО, от 16 июля 2007 года № 193-4-ЗКО, от 7 февраля 2008 года № 261-4-ЗКО, от 23 декабря 2008 года № 419-4-ЗКО, от 25 декабря 2009 года № 553-4-ЗКО, от 29 марта 2010 года № 600-4-ЗКО, от 7 июля 2010 года № 648-4-ЗКО, от 29 декабря 2010 года № 27-5-ЗКО, от 7 февраля 2011 года № 39-5-ЗКО, от 28 сентября 2011 года № 109-5-ЗКО, от 21 декабря 2011 года № 163-5-ЗКО, от 13 июля 2012 года № 258-5-ЗКО, от 28 декабря 2012 года № 323-5-ЗКО, от 10 июля 2013 года № 396-5-ЗКО, от 30 сентября 2013 года № 427-5-ЗКО, от 13 декабря 2013 года № 464-5-ЗКО) изменение, дополнив ее частью 7.1 следующего содержания:

«7.1. Для граждан, имеющих дипломы специалиста или магистра с отличием, в течение трех лет со дня выдачи диплома устанавливаются квалификационные требования к стажу гражданской службы (государственной службы иных видов) или стажу работы по специальности для замещения ведущих должностей гражданской службы - не менее одного года стажа гражданской службы (государственной службы иных видов) на старших должностях гражданской службы или стажа работы по специальности.».

**Статья 2**

Внести в Закон Костромской области от 9 ноября 2007 года № 210-4-ЗКО «О муниципальной службе в Костромской области» (в редакции законов Костромской области от 23 декабря 2008 года № 419-4-ЗКО, от 10 марта 2009 года № 455-4-ЗКО, от 11 февраля 2010 года № 577-4-ЗКО, от 21 октября 2010 года № 668-4-ЗКО, от 13 июля 2012 года № 258-5-ЗКО, от 23 октября 2012 года № 294-5-ЗКО) следующие изменения:

1) подпункт 3 пункта 1 приложения 1 дополнить абзацем следующего содержания:

«для замещения ведущих должностей муниципальной службы лицами, имеющими дипломы специалиста или магистра с отличием, в течение трех лет со дня выдачи диплома - высшее образование, не менее одного года стажа муниципальной службы (государственной службы) или стажа работы по специальности;»;

2) в абзаце четвертом пункта 2.7 приложения 2 слова «заработной платы» заменить словами «денежного содержания».

**Статья 3**

Настоящий Закон вступает в силу через десять дней после дня его официального опубликования.

Губернатор
Костромской области **С. СИТНИКОВ**

Кострома
7 февраля 2014 года
№ 489-5-ЗКО

**КОСТРОМСКАЯ ОБЛАСТНАЯ ДУМА**
**ПОСТАНОВЛЕНИЕ**

30 января 2014 года № 2129

**О Законе Костромской области «О внесении изменений в отдельные законодательные акты Костромской области и признании утратившими силу отдельных положений некоторых законодательных актов Костромской области в связи с принятием Федерального закона «Об образовании в Российской Федерации»**

Рассмотрев во втором чтении проект закона Костромской области «О внесении изменений в отдельные законодательные акты Костромской области и признании утратившими силу отдельных положений некоторых законодательных актов Костромской области в связи с принятием Федерального закона «Об образовании в Российской Федерации», внесенный губернатором Костромской области, Костромская областная Дума **постановляет:**

1. Принять Закон Костромской области «О внесении изменений в отдельные законодательные акты Костромской области и признании утратившими силу отдельных положений некоторых законодательных актов Костромской области в связи с принятием Федерального закона «Об образовании в Российской Федерации»

2. Направить указанный Закон Костромской области губернатору Костромской области для подписания и официального опубликования.

3. Настоящее постановление вступает в силу со дня его принятия.

Председатель
Костромской областной Думы **А. БЫЧКОВ**

**ЗАКОН**
**КОСТРОМСКОЙ ОБЛАСТИ**

**О внесении изменений в отдельные законодательные акты Костромской области и признании утратившими силу отдельных положений некоторых законодательных актов Костромской области в связи с принятием Федерального закона «Об образовании в Российской Федерации»**

Принят Костромской областной Думой 30 января 2014 года

**Статья 1**

Внести в Закон Костромской области от 11 ноября 1998 года № 29 «О гарантиях прав ребенка в Костромской области» (в редакции законов Костромской области от 22 ноября 2005 года № 323-ЗКО, от 16 июля 2007 года № 193-4-ЗКО, от 28 декабря 2007 года № 246-4-ЗКО, от 7 февраля 2008 года № 255-4-ЗКО, от 27 марта 2008 года № 288-4-ЗКО, от 8 июня 2009 года № 485-4-ЗКО, от 15 июля 2009 года № 504-4-ЗКО, от 25 декабря 2009 года № 553-4-ЗКО, от 11 февраля 2010 года № 573-4-ЗКО, от 4 марта 2010 года № 586-4-ЗКО, от 25 ноября 2010 года № 12-5-ЗКО, от 29 декабря 2010 года № 28-5-ЗКО, от 29 декабря 2010 года № 32-5-ЗКО, от 11 июля 2011 года № 89-5-ЗКО, от 29 декабря 2011 года № 179-5-ЗКО, от 15 февраля 2012 года № 193-5-ЗКО, от 26 марта 2012 года № 201-5-ЗКО, от 13 апреля 2012 года № 217-5-ЗКО, от 13 апреля 2012 года № 218-5-ЗКО, от 18 июня 2012 года № 242-5-ЗКО, от 18 июня 2012 года № 249-5-ЗКО, от 13 июля 2012 года № 273-5-ЗКО, от 25 ноября 2013 года № 451-5-ЗКО) следующие изменения:

1) абзац шестой части первой статьи 5 изложить в следующей редакции:

«-защиту прав и законных интересов ребенка при формировании социальной инфраструктуры для детей;»;

2) в статье 7:

абзац третий признать утратившим силу;

абзац пятый признать утратившим силу;

3) статью 19 изложить в следующей редакции:

«Статья 19. **Меры по защите прав ребенка при осуществлении деятельности в области его образования**

Меры по защите прав ребенка при осуществлении деятельности в области его образования устанавливаются федеральным и областным законодательством.»;

4) в статье 20:

в наименовании слова «профессиональной подготовки» заменить словами «профессионального обучения»;

в части первой слова «профессиональной подготовки» заменить словами «профессионального обучения»;

5) дополнить статьей 21.1 следующего содержания:

«Статья 21.1. **Защита прав и законных интересов ребенка при формировании социальной инфраструктуры для детей**

Принятие органом исполнительной власти Костромской области или органом местного самоуправления решения о реконструкции, модернизации, об изменении назначения или о ликвидации объекта социальной инфраструктуры для детей, являющегося государственной собственностью Костромской области или муниципальной собственностью, а также о реорганизации или ликвидации областных государственных организаций, муниципальных организаций, образующих социальную инфраструктуру для детей, допускается на основании положительного заключения комиссии по оценке последствий такого решения для обеспечения жизнедеятельности, образования, развития, отдыха и оздоровления детей, оказания им медицинской помощи, профилактики заболеваний у детей, их социальной защиты и социального обслуживания.

Порядок проведения оценки последствий принятия решения о реконструкции, модернизации, об изменении назначения или о ликвидации объекта социальной инфраструктуры для детей, являющегося государственной собственностью Костромской области или муниципальной собственностью, а также о реорганизации или ликвидации областных государственных организаций, муниципальных организаций, образующих социальную инфраструктуру для детей, включая критерии этой оценки, порядок создания комиссии по оценке последствий такого решения и подготовки ею заключений устанавливаются администрацией Костромской области.

Имущество, которое является государственной собственностью Костромской области (земельные участки, здания, строения и сооружения, оборудование и иное имущество) и предназначено для целей образования, развития, отдыха и оздоровления детей, оказания медицинской помощи детям и профилактики заболеваний у них, социальной защиты и социального обслуживания детей, используется только в данных целях.

Если областная государственная организация или муниципальная организация, образующая социальную инфраструктуру для детей, сдает в аренду закрепленные за ней объекты собственности, заключению договора об аренде должна предшествовать проводимая учредителем в порядке, установленном частью второй настоящей статьи, оценка последствий заключения такого договора для обеспечения жизнедеятельности, образования, развития, отдыха и оздоровления детей, оказания им медицинской помощи, профилактики заболеваний у детей, их социальной защиты и социального обслуживания. Договор аренды не может заключаться, если в результате проведенной оценки последствий его заключения установлена возможность ухудшения указанных условий.»;

6) в части первой статьи 26.1 слово «учреждениях» заменить словом «организациях»;

7) части третью, четвертую, пятую статьи 27 признать утратившими силу;

8) статью 28 изложить в следующей редакции:

«Статья 28. **Защита прав ребенка-инвалида на социальную поддержку**

Дети-инвалиды имеют право на получение общедоступного и бесплатного дошкольного, начального общего, основного общего, среднего общего образования и среднего профессионального образования, а также бесплатного высшего образования в соответствии с адаптированными образовательными программами и индивидуальными программами реабилитации инвалидов.

При невозможности обучения детей-инвалидов по основным общеобразовательным программам в организациях, осуществляющих образовательную деятельность, органы, осуществляющие управление в сфере образования, с согласия родителей (законных представителей) детей-инвалидов обеспечивают организацию обучения детей-инвалидов по основным общеобразовательным программам на дому. Порядок обучения детей-инвалидов на дому, размеры компенсации затрат родителей (законных представителей) детей-инвалидов на эти цели определяются законом Костромской области и иными нормативными актами Костромской области и являются расходными обязательствами Костромской области.».

**Статья 2**

Внести в Избирательный кодекс Костромской области (в редакции законов Костромской области от 14 октября 1999 года № 68-ЗКО, от 7 августа 2000 года № 101-ЗКО, от 27 декабря 2001 года № 38-ЗКО, от 9 июня 2003 года № 122-ЗКО, от 19 мая 2004 года № 192-ЗКО, от 25 апреля 2005 года № 264-ЗКО, от 6 сентября 2005 года № 303-ЗКО, от 7 декабря 2006 года № 84-4-ЗКО, от 28 мая 2007 года № 147-4-ЗКО, от 16 июля 2007 года № 193-4-ЗКО, от 27 июня 2008 года № 327-4-ЗКО, от 6 июля 2009 года № 496-4-ЗКО, от 28 апреля 2010 года № 605-4-ЗКО, от 22 июня 2010 года № 625-4-ЗКО, от 7 февраля 2011 года № 40-5-ЗКО, от 28 февраля 2011 года № 44-5-ЗКО, от 11 июля 2011 года № 101-5-ЗКО, от 26 марта 2012 года № 198-5-ЗКО, от 25 мая 2012 года № 237-5-ЗКО, от 26 ноября 2012 года № 312-5-ЗКО, от 28 декабря 2012 года № 321-5-ЗКО, от 1 апреля 2013 года № 346-5-ЗКО, от 10 июля 2013 года № 403-5-ЗКО, от 30 сентября 2013 года № 425-5-ЗКО, от 17 октября 2013 года № 438-5-ЗКО) следующие изменения:

1) в абзаце пятьдесят четвертом статьи 3 слова «учащийся (с указанием наименования учебного заведения)» заменить словами «обучающийся (с указанием наименования образовательной организации)»;

2) в статье 38:

в части третьей слово «учебы» заменить словом «обучения»;

в части четвертой слово «учебы» заменить словом «обучения»;

3) в части третьей статьи 43 слово «учебы» заменить словом «обучения»;

4) в части девятой статьи 78 слово «учебы» заменить словом «обучения»;

5) в части второй статьи 79 слово «учебы» заменить словом «обучения»;

6) в части первой статьи 85 слово «учится» заменить словом «обучается»;

7) в части четвертой статьи 119 слова «военно-учебных заведениях» заменить словами «военных профессиональных образовательных организациях или военных образовательных организациях высшего образования», слово «заведения» заменить словом «организации»;

8) в абзаце первом приложения № 1 слово «учебы» заменить словом «обучения»;

9) в пункте 1 приложения № 2 слово «учебы» заменить словом «обучения».

**Статья 3**

Внести в Кодекс о референдумах в Костромской области (в редакции законов Костромской области от 14 октября 1999 года № 67-ЗКО, от 31 января 2005 года № 245-ЗКО, от 16 июля 2007 года № 178-4-ЗКО, от 28 декабря 2007 года № 245-4-ЗКО, от 15 июля 2009 года № 514-4-ЗКО, от 29 марта 2010 года № 598-4-ЗКО, от 15 июня 2011 года № 74-5-ЗКО) следующие изменения:

1) в части одиннадцатой статьи 29 слово «учебы» заменить словом «обучения»;

2) в части пятой статьи 51 слово «учебы» заменить словом «обучения»;

3) в статье 62:

в части второй слова «образовательного учреждения» заменить словами «образовательной организации»;

в части пятой слова «военных учреждений профессионального образования» заменить словами «военных профессиональных образовательных организаций или военных образовательных организаций высшего образования»;

4) в части четвертой статьи 115 слова «военно-учебных заведениях» заменить словами «военных профессиональных образовательных организациях или военных образовательных организациях высшего образования», слово «заведения» заменить словом «организации».

**Статья 4**

В абзаце первом пункта 2 статьи 3 Закона Костромской области от 22 октября 2002 года № 76-ЗКО «О предельных размерах земельных участков, предоставляемых в собственность гражданам, на территории Костромской области» (в редакции законов Костромской области от 8 июня 2009 года № 487-4-ЗКО, от 11 июля 2011 года № 92-5-ЗКО, от 13 июля 2012 года № 268-5-ЗКО) слово «учреждениях» заменить словом «организациях».

**Статья 5**

В пункте 3 части 3 статьи 21 Закона Костромской области от 1 апреля 2004 года № 184-ЗКО «Об объектах культурного наследия (памятниках истории и культуры), расположенных на территории Костромской области» (в редакции законов Костромской области от 7 декабря 2006 года № 85-4-ЗКО, от 7 февраля 2008 года № 254-4-ЗКО, от 21 июля 2008 года № 353-4-ЗКО, от 8 июня 2009 года № 489-4-ЗКО, от 30 декабря 2009 года № 564-4-ЗКО, от 21 октября 2010 года № 669-4-ЗКО, от 28 сентября 2011 года № 114-5-ЗКО, от 15 февраля 2012 года № 189-5-ЗКО, от 26 марта 2012 года № 203-5-ЗКО, от 18 июня 2012 года № 246-5-ЗКО, от 1 февраля 2013 года № 338-5-ЗКО, от 26 июня 2013 года № 376-5-ЗКО, от 17 октября 2013 года № 446-5-ЗКО, от 17 октября 2013 года № 447-5-ЗКО) слова «учебным заведениям» заменить словами «образовательным организациям».

**Статья 6**

Внести в Закон Костромской области от 27 декабря 2004 года № 228-ЗКО «О ежемесячном пособии на ребенка в Костромской области» (в редакции законов Костромской области от 22 ноября 2005 года № 321-ЗКО, от 19 декабря 2005 года № 351-ЗКО, от 28 апреля 2006 года № 28-4-ЗКО, от 21 июля 2008 года № 353-4-ЗКО, от 7 ноября 2008 года № 385-4-ЗКО, от 21 октября 2010 года № 669-4-ЗКО, от 29 декабря 2010 года № 32-5-ЗКО, от 7 февраля 2011 года № 38-5-ЗКО, от 26 марта 2012 года № 203-5-ЗКО, от 13 апреля 2012 года № 210-5-ЗКО, от 15 декабря 2012 года № 315-5-ЗКО, от 27 июня 2013 года № 386-5-ЗКО) следующие изменения:

1) в статье 2 слова «иные нормативные правовые акты Российской Федерации,» исключить;

2) в части 1 статьи 4 слова «общеобразовательного учреждения» заменить словами «общеобразовательной организации»;

3) в статье 5:

в части 1 слова «общеобразовательного учреждения» заменить словами «общеобразовательной организации»;

часть 2 изложить в следующей редакции:

«2. Размер ежемесячного пособия на ребенка увеличивается на сто процентов:

1) на детей одиноких матерей;

2) на детей военнослужащих, проходящих военную службу по призыву в качестве сержантов, старшин, солдат и матросов;

3) на детей курсантов военных профессиональных образовательных организаций или военных образовательных организаций высшего образования до заключения контракта о прохождении военной службы.

Размер ежемесячного пособия на ребенка увеличивается на пятьдесят процентов на детей, родители которых уклоняются от уплаты алиментов либо в других случаях, предусмотренных законодательством Российской Федерации, когда взыскание алиментов невозможно.».

**Статья 7**

В части 3 статьи 21 Закона Костромской области от 3 ноября 2005 года № 313-ЗКО «О социальном обслуживании населения в Костромской области» (в редакции законов Костромской области от 28 апреля 2006 года № 23-4-ЗКО, от 28 декабря 2007 года № 243-4-ЗКО, от 27 марта 2008 года № 276-4-ЗКО, от 10 марта 2009 года № 454-4-ЗКО, от 8 июня 2009 года № 489-4-ЗКО, от 2 сентября 2010 года № 655-4-ЗКО, от 11 июля 2011 года № 87-5-ЗКО, от 18 июня 2012 года № 249-5-ЗКО, от 10 июля 2013 года № 407-5-ЗКО) слова «кадров образовательных учреждений» заменить словами «работников организаций».

**Статья 8**

В пункте 11 статьи 3 Закона Костромской области от 3 ноября 2005 года № 314-ЗКО «О порядке внеочередного оказания медицинской помощи отдельным категориям граждан по программе государственных гарантий оказания гражданам Российской Федерации бесплатной медицинской помощи в медицинских организациях Костромской области» (в редакции законов Костромской области от 3 декабря 2008 года № 414-4-ЗКО, от 23 октября 2012 года № 293-5-ЗКО) слово «учреждениях» заменить словом «организациях».

**Статья 9**

Внести в пункт 5 части 1 статьи 6 Закона Костромской области от 19 декабря 2005 года № 345-ЗКО «О порядке признания граждан малоимущими в целях постановки на учет в качестве нуждающихся в жилых помещениях и предоставления им жилых помещений муниципального жилищного фонда по договорам социального найма в Костромской области» (в редакции законов Костромской области от 29 февраля 2008 года № 271-4-ЗКО, от 30 апреля 2009 года № 476-4-ЗКО, от 28 апреля 2010 года № 612-4-ЗКО, от 21 октября 2010 года № 669-4-ЗКО, от 26 марта 2012 года № 203-5-ЗКО, от 13 апреля 2012 года № 218-5-ЗКО, от 5 мая 2012 года № 221-5-ЗКО, от 1 апреля 2013 года № 352-5-ЗКО) следующие изменения:

подпункт «в» изложить в следующей редакции:

«в) стипендии обучающимся в соответствии с законодательством, регулирующим отношения в сфере образования;»;

в подпункте «г» слова «, выплачиваемая гражданам в период профессиональной подготовки, переподготовки и повышения квалификации» заменить словами «в период прохождения профессионального обучения и получения дополнительного профессионального образования».

**Статья 10**

Внести в Закон Костромской области от 19 декабря 2005 года № 348-ЗКО «О государственном обеспечении и дополнительных гарантиях по социальной поддержке детей-сирот и детей, оставшихся без попечения родителей, в Костромской области» (в редакции законов Костромской области от 9 февраля 2007 года № 118-4-ЗКО, от 16 июля 2007 года № 193-4-ЗКО, от 28 декабря 2007 года № 242-4-ЗКО, от 27 июня 2008 года № 324-4-ЗКО, от 27 июня 2008 года № 331-4-ЗКО, от 8 июня 2009 года № 481-4-ЗКО, от 6 июля 2009 года № 490-4-ЗКО, от 10 декабря 2009 года № 550-4-ЗКО, от 7 июля 2010 года № 646-4-ЗКО, от 25 ноября 2010 года № 12-5-ЗКО, от 21 декабря 2011 года № 157-5-ЗКО, от 13 апреля 2012 года № 210-5-ЗКО, от 25 мая 2012 года № 231-5-ЗКО, от 13 июля 2012 года № 256-5-ЗКО, от 28 декабря 2012 года № 322-5-ЗКО, от 4 марта 2013 года № 340-5-ЗКО) следующие изменения:

1) в части 2 статьи 1 слова «(место закрепления жилой площади)» исключить, слово «учреждение» заменить словом «организация»;

2) в статье 3:

часть 1 изложить в следующей редакции:

«1. Дети-сироты и дети, оставшиеся без попечения родителей, находящиеся на полном государственном обеспечении в областных государственных учреждениях здравоохранения, государственных образовательных организациях Костромской области, государственных учреждениях социального обслуживания Костромской области, обеспечиваются бесплатным питанием, бесплатным комплектом одежды, обуви и мягкого инвентаря в соответствии с нормами, установленными постановлением администрации Костромской области, а также бесплатным общежитием и бесплатным медицинским обеспечением.»;

в абзаце втором части 3 слово «системы» исключить;

часть 4 изложить в следующей редакции:

«4. Дети-сироты и дети, оставшиеся без попечения родителей, лица из числа детей-сирот и детей, оставшихся без попечения родителей, обучающиеся по имеющим государственную аккредитацию образовательным программам среднего профессионального образования, основным образовательным программам профессионального обучения по очной форме обучения за счет средств областного бюджета, а также обучающиеся, потерявшие в период обучения обоих или единственного родителя, зачисляются на полное государственное обеспечение (бесплатное питание, бесплатный комплект одежды, обуви и мягкого инвентаря, бесплатное общежитие и бесплатное медицинское обеспечение или возмещение их полной стоимости) до завершения обучения, а также пользуются правом на дополнительные гарантии по социальной поддержке при получении профессионального образования, предусмотренные статьей 6 Федерального закона от 21 декабря 1996 года № 159-ФЗ «О дополнительных гарантиях по социальной поддержке детей-сирот и детей, оставшихся без попечения родителей» и статьей 5 настоящего Закона.

Нормы обеспечения одеждой, обувью и мягким инвентарем в образовательных организациях, реализующих образовательные программы среднего профессионального образования и основные образовательные программы профессионального обучения, а также порядок возмещения указанным образовательным организациям расходов, связанных с полным государственным обеспечением детей-сирот и детей, оставшихся без попечения родителей, лиц из числа детей-сирот и детей, оставшихся без попечения родителей, а также с дополнительными гарантиями по социальной поддержке при получении ими профессионального образования и профессионального обучения, устанавливаются администрацией Костромской области.»;

3) в статье 4:

в абзаце первом части 2 слова «и в приемных семьях» заменить словами «, в том числе в приемных семьях»;

в части 3 слова «общеобразовательном учреждении (получающих среднее (полное) общее образование)» заменить словами «общеобразовательной организации»;

4) в статье 5:

часть 1 признать утратившей силу;

в части 2:

в абзаце первом слова «начального профессионального образования» заменить словами «среднего профессионального образования по программе подготовки квалифицированных рабочих, служащих или освоение второй основной образовательной программы профессионального обучения»;

в абзаце втором слова «Порядок возмещения расходов образовательным учреждениям начального профессионального образования» заменить словами «Размер и порядок возмещения расходов профессиональных образовательных организаций»;

в части 4:

абзац первый изложить в следующей редакции:

«4. Детям-сиротам и детям, оставшимся без попечения родителей, а также лицам из числа детей-сирот и детей, оставшихся без попечения родителей, обучающимся за счет средств областного бюджета по имеющим государственную аккредитацию образовательным программам среднего профессионального образования и основным образовательным программам профессионального обучения, наряду с полным государственным обеспечением выплачиваются:»;

пункт 1 изложить в следующей редакции:

«1) стипендия студентам (ежемесячная денежная выплата слушателям, осваивающим основные образовательные программы профессионального обучения) в размере, установленном в соответствии с законом Костромской области;»;

в пункте 2 слова «трехмесячной стипендии» заменить словами «трехмесячного норматива, установленного законом Костромской области в отношении государственной социальной стипендии студентам, обучающимся по образовательным программам среднего профессионального образования»;

часть 5 изложить в следующей редакции:

«5. Выпускники организаций, осуществляющих образовательную деятельность, обучавшиеся по имеющим государственную аккредитацию образовательным программам за счет средств областного бюджета, - дети-сироты и дети, оставшиеся без попечения родителей, лица из числа детей-сирот и детей, оставшихся без попечения родителей, за исключением лиц, продолжающих обучение по имеющим государственную аккредитацию образовательным программам среднего профессионального образования и основным образовательным программам профессионального обучения по очной форме за счет средств областного бюджета, однократно обеспечиваются одеждой, обувью, мягким инвентарем и оборудованием по нормам, установленным постановлением администрации Костромской области, а также единовременным денежным пособием в размере пятисот рублей. По желанию выпускника ему может быть выдана денежная компенсация в размере, необходимом для приобретения указанных одежды, обуви, мягкого инвентаря и оборудования, или такая компенсация может быть перечислена в качестве вклада на имя выпускника в кредитную организацию. Размер

денежной компенсации определяется постановлением администрации Костромской области.»;

в части 6:

в абзаце первом слова «областных образовательных учреждениях» заменить словами «образовательных организациях Костромской области»;

в абзаце втором слова «в имеющих государственную аккредитацию образовательных учреждениях среднего профессионального образования и высшего профессионального образования по программам среднего профессионального образования (за исключением образовательных учреждений, указанных в абзаце первом настоящей части)» заменить словами «по имеющим государственную аккредитацию образовательным программам среднего профессионального образования и основным образовательным программам профессионального обучения (за исключением образовательных организаций, указанных в абзаце первом настоящей части)»;

часть 7 признать утратившей силу;

часть 8 изложить в следующей редакции:

«8. При предоставлении обучающимся - детям-сиротам и детям, оставшимся без попечения родителей, лицам из числа детей-сирот и детей, оставшихся без попечения родителей, академического отпуска по медицинским показаниям за ними сохраняется на весь период полное государственное обеспечение, им выплачивается стипендия (ежемесячная денежная выплата слушателям, осваивающим основные образовательные программы профессионального обучения).»;

5) в статье 7:

часть 1 изложить в следующей редакции:

«1. Дети-сироты и дети, оставшиеся без попечения родителей, находящиеся на полном государственном обеспечении в организациях для детей-сирот и детей, оставшихся без попечения родителей, в семьях опекунов (попечителей), приемных семьях, обучаются в государственных областных организациях дополнительного образования, реализующих дополнительные общеобразовательные программы для детей, без взимания платы.»;

в абзаце первом части 2 слова «после окончания пребывания в образовательном учреждении или учреждении социального обслуживания, а также в учреждениях всех видов профессионального образования либо по окончании службы в рядах Вооруженных сил Российской Федерации, либо после возвращения из учреждений, исполняющих наказание в виде лишения свободы» заменить словами «по окончании срока пребывания в образовательных организациях, учреждениях социального обслуживания населения, учреждениях системы здравоохранения и иных учреждениях, создаваемых в установленном законом порядке для детей-сирот и детей, оставшихся без попечения родителей, а также по завершении получения профессионального образования, либо окончании прохождения военной службы по призыву, либо окончании отбывания наказания в исправительных учреждениях».

**Статья 11**

Пункт 3 части 1 статьи 5 Закона Костромской области от 19 декабря 2005 года № 349-ЗКО «О комиссиях по делам несовершеннолетних и защите их прав в Костромской области» (в редакции законов Костромской области от 16 июля 2007 года № 193-4-ЗКО, от 11 июля 2011 года № 89-5-ЗКО, от 20 октября 2011 года № 125-5-ЗКО, от 18 июня 2012 года № 249-5-ЗКО, от 10 июля 2013 года № 405-5-ЗКО) изложить в следующей редакции:

«3) рассматривают представления органа, осуществляющего управление в сфере образования, об исключении несовершеннолетних, не получивших общего образования, из образовательной организации и по другим вопросам их обучения в случаях, предусмотренных Федеральным законом от 29 декабря 2012 года № 273-ФЗ «Об образовании в Российской Федерации»;».

**Статья 12**

Внести в Закон Костромской области от 5 июня 2006 года № 31-4-ЗКО «О мерах социальной поддержки на оплату жилого помещения и коммунальных услуг отдельных категорий граждан, работающих и проживающих в сельской местности» (в редакции законов Костромской области от 7 декабря 2006 года № 86-4-ЗКО, от 28 мая 2007 года № 153-4-ЗКО, от 16 июля 2007 года № 182-4-ЗКО, от 26 мая 2008 года № 316-4-ЗКО, от 21 июля 2008 года № 348-4-ЗКО, от 30 апреля 2009 года № 470-4-ЗКО, от 21 октября 2010 года № 676-4-ЗКО, от 25 ноября 2010 года № 12-5-ЗКО, от 30 декабря 2010 года № 33-5-ЗКО, от 13 июля 2012 года № 271-5-ЗКО) следующие изменения:

1) в статье 1 слова «государственных областных и муниципальных учреждений образования,» заменить словами «областных государственных и муниципальных образовательных организаций, государственных областных и муниципальных учреждений»;

2) статью 2 изложить в следующей редакции:

«Статья 2. **Правовая основа настоящего Закона**

Правовую основу настоящего Закона составляют Конституция Российской Федерации, Жилищный кодекс Российской Федерации, Федеральный закон «Об общих принципах организации законодательных (представительных) и исполнительных органов государственной власти субъектов Российской Федерации», Федеральный закон «Об образовании в Российской Федерации», Федеральный закон «О социальном обслуживании граждан пожилого возраста и инвалидов», Федеральный закон «Об основах охраны здоровья граждан в Российской Федерации», Закон Российской Федерации «О ветеринарии», Устав Костромской области.»;

3) в статье 3:

в части 1:

пункт 3 изложить в следующей редакции:

«3) медицинские работники областных государственных образовательных организаций, муниципальных образовательных организаций и государственных учреждений социального обслуживания Костромской области;»;

пункт 7 изложить в следующей редакции:

«7) педагогические работники областных государственных образовательных организаций и государственных организаций здравоохранения, находящихся в ведении Костромской области, муниципальных образовательных организаций и государственных учреждений социального обслуживания Костромской области;»;

в части 5 слова «муниципальных учреждений образования» заменить словами «муниципальных образовательных организаций», слова «учреждения образования» заменить словами «образовательной организации».

**Статья 13**

Внести в Закон Костромской области от 12 июля 2006 года № 60-4-ЗКО «Об экологическом образовании и просвещении, формировании экологической культуры в Костромской области» (в редакции законов Костромской области от 16 июля 2007 года № 193-4-ЗКО, от 27 марта 2008 года № 288-4-ЗКО, от 8 июня 2009 года № 489-4-ЗКО) следующие изменения:

1) в статье 2 слова «Закон Российской Федерации «Об образовании» заменить словами «Федеральный закон «Об образовании в Российской Федерации»;

2) пункт 1 статьи 3 изложить в следующей редакции:

«1) экологическое образование - целенаправленный процесс воспитания и обучения, являющийся общественно значимым благом и осуществляемый в интересах человека, семьи, общества и государства, а также совокупность приобретаемых знаний, умений, навыков, ценностных установок, опыта деятельности и компетенции по охране окружающей среды, природопользованию и экологической безопасности в целях интеллектуального, духовно-нравственного, творческого, физического и (или) профессионального развития человека, удовлетворения его образовательных потребностей и интересов;»;

3) в статье 4:

в пункте 3 слова «3) государственной» заменить словами «2) государственной»;

в пункте 4 слова «4) комплексного» заменить словами «3) комплексного»;

в пункте 5 слова «5) согласованности» заменить словами «4) согласованности»;

в пункте 6 слова «6) межрегионального» заменить словами «5) межрегионального»;

4) в части 2 статьи 7:

пункт 3 признать утратившим силу;

в пункте 5 слово «(переподготовки)» исключить, слова «учреждений и предприятий» заменить словом «организаций»;

5) статью 11 признать утратившей силу;

6) в части 1 статьи 13 слова «учебных заведений» заменить словами «образовательных организаций».

**Статья 14**

В части 1 статьи 8 Закона Костромской области от 7 декабря 2006 года № 92-4-ЗКО «Об Общественной палате Костромской области» (в редакции законов Костромской области от 24 апреля 2008 года № 309-4-ЗКО, от 10 декабря 2009 года № 548-4-ЗКО, от 28 апреля 2010 года № 614-4-ЗКО, от 29 декабря 2011 года № 175-5-ЗКО, от 1 февраля 2013 года № 330-5-ЗКО, от 17 октября 2013 года № 437-5-ЗКО, от 25 ноября 2013 года № 457-5-ЗКО, от 11 декабря 2013 года № 462-5-ЗКО) слова «высших образовательных учреждений» заменить словами «образовательных организаций высшего образования».

**Статья 15**

В пункте 1 части 3 статьи 10 Закона Костромской области от 9 июля 2007 года № 175-4-ЗКО «О государственных должностях Костромской области» (в редакции законов Костромской области от 3 декабря 2007 года № 232-4-ЗКО, от 28 декабря 2007 года № 237-4-ЗКО, от 28 декабря 2007 года № 249-4-ЗКО, от 29 февраля 2008 года № 268-4-ЗКО, от 3 декабря 2008 года № 406-4-ЗКО, от 3 декабря 2008 года № 408-4-ЗКО, от 11 февраля 2010 года № 578-4-ЗКО, от 19 мая 2010 года № 619-4-ЗКО, от 7 июля 2010 года № 638-4-ЗКО, от 21 октября 2010 года № 666-4-ЗКО, от 25 ноября 2010 года № 4-5-ЗКО, от 29 декабря 2010 года № 27-5-ЗКО, от 3 июня 2011 года № 64-5-ЗКО, от 28 сентября 2011 года № 109-5-ЗКО, от 17 ноября 2011 года № 142-5-ЗКО, от 18 июня 2012 года № 240-5-ЗКО, от 13 июля 2012 года № 258-5-ЗКО, от 30 мая 2013 года № 366-5-ЗКО, от 10 июля 2013 года № 396-5-ЗКО, от 10 июля 2013 года № 410-5-ЗКО) слова «профессиональную переподготовку, повышение квалификации и стажировку» заменить словами «дополнительное профессиональное образование».

**Статья 16**

Внести в Закон Костромской области от 5 октября 2007 года № 196-4-ЗКО «О специализированном жилищном фонде Костромской области» (в редакции законов Костромской области от 3 декабря 2008 года № 400-4-ЗКО, от 11 февраля 2010 года № 581-4-ЗКО, от 21 октября 2010 года № 669-4-ЗКО, от 26 марта 2012 года № 203-5-ЗКО, от 23 октября 2012 года № 299-5-ЗКО, от 28 декабря 2012 года № 322-5-ЗКО, от 25 ноября 2013 года № 450-5-ЗКО) следующие изменения:

1) в статье 2 слова «иные федеральные нормативные правовые акты,» исключить;

2) часть 1 статьи 5 после слов «государственных учреждений Костромской области» дополнить словами «и образовательных организаций Костромской области»;

3) в статье 7:

в части 1 слова «государственных образовательных учреждениях» заменить словами «образовательных организациях»;

часть 3 изложить в следующей редакции:

«3. Решение о предоставлении жилого помещения в общежитии гражданам, претендующим на предоставление жилой площади в общежитии на период их обучения в образовательных организациях Костромской области, принимается руководителем соответствующей образовательной организации Костромской области. Договор найма жилого помещения в общежитии на период обучения заключается между нанимателем и соответствующей образовательной организацией Костромской области.».

**Статья 17**

Внести в Закон Костромской области от 9 ноября 2007 года № 210-4-ЗКО «О муниципальной службе в Костромской области» (в редакции законов Костромской области от 23 декабря 2008 года № 419-4-ЗКО, от 10 марта 2009 года № 455-4-ЗКО, от 11 февраля 2010 года № 577-4-ЗКО, от 21 октября 2010 года № 668-4-ЗКО, от 13 июля 2012 года № 258-5-ЗКО, от 23 октября 2012 года № 294-5-ЗКО) следующие изменения:

1) в пункте 1 части 2 статьи 5 слово «профессионального» исключить;

2) в пункте 1 части 1 статьи 10 слова «профессиональную переподготовку, повышение квалификации и стажировку» заменить словами «дополнительное профессиональное образование»;

3) в абзаце втором части 2 статьи 13.2 слово «учреждений» заменить словом «организаций»;

4) в пункте 1 главы 1 приложения 1:

в подпунктах 1-3 слово «профессиональное» исключить;

в подпункте 5 слово «(полное)» исключить;

5) в абзаце втором пункта 2.2 главы 2 приложения 3 слова «научных и образовательных учреждений» заменить словами «образовательных организаций».

**Статья 18**

Внести в статью 4 Закона Костромской области от 28 декабря 2007 года № 246-4-ЗКО «Об обеспечении полноценным питанием беременных женщин, кормящих матерей, а также детей в возрасте до трех лет и установлении размера денежной компенсации на питание» (в редакции законов Костромской области от 29 февраля 2008 года № 273-4-ЗКО, от 27 июня 2008 года № 334-4-ЗКО, от 25 декабря 2009 года № 553-4-ЗКО, от 21 октября 2010 года № 669-4-ЗКО, от 29 декабря 2010 года № 32-5-ЗКО, от 30 декабря 2010 года № 33-5-ЗКО, от 28 января 2011 года № 34-5-ЗКО, от 13 апреля 2012 года № 210-5-ЗКО, от 13 июля 2012 года № 273-5-ЗКО) следующие изменения:

в пункте 2 части 1 слово «учреждения» заменить словом «организации»;

в части 4 слово «учреждения» заменить словом «организации», слово «учреждениях» заменить словом «организациях».

**Статья 19**

Внести в Закон Костромской области от 21 июля 2008 года № 351-4-ЗКО «О мерах социальной поддержки многодетных семей в Костромской области» (в редакции законов Костромской области от 31 декабря 2008 года № 434-4-ЗКО, от 21 октября 2010 года № 676-4-ЗКО, от 30 декабря 2010 года № 33-5-ЗКО, от 28 января 2011 года № 34-5-ЗКО, от 11 июля 2011 года № 86-5-ЗКО, от 13 апреля 2012 года № 218-5-ЗКО, от 13 июля 2012 года № 273-5-ЗКО, от 1 февраля 2013 года № 337-5-ЗКО) следующие изменения:

1) в части 2 статьи 3 слово «учреждениях» заменить словом «организациях»;

2) в части 1 статьи 4:

в пункте 5 слова «общеобразовательном учреждении» заменить словами «общеобразовательной организации», слова «и на воспитании» заменить словами «, в том числе»;

пункт 6 изложить в следующей редакции:

«6) ежемесячная социальная выплата в размере 500 рублей на питание ребенка, не посещающего дошкольную образовательную организацию, начиная с возраста трех лет до поступления его в общеобразовательную организацию, но не далее, чем по достижении ребенком возраста восьми лет (кроме детей, находящихся под опекой (попечительством), в том числе в приемных семьях). Дети, посещающие дошкольные образовательные организации, обеспечиваются питанием в дошкольных образовательных организациях за счет средств соответствующих бюджетов и других внебюджетных источников в соответствии с действующим законодательством;»;

в пункте 7 слова «общеобразовательное учреждение» заменить словами «общеобразовательную организацию», слова «и на воспитании» заменить словами «, в том числе»;

в пункте 8:

в подпункте «а» слово «учреждений» заменить словом «организаций», слова «и на воспитании» заменить словами «, в том числе»;

в подпункте «б» слова «детские дошкольные образовательные учреждения» заменить словами «дошкольные образовательные организации», слова «и на воспитании» заменить словами «, в том числе»;

в абзаце четвертом слова «дошкольное образовательное учреждение или 1-й класс образовательного учреждения» заменить словами «дошкольную образовательную организацию или первый класс общеобразовательной организации»;

в пункте 10 слово «учреждения» заменить словом «организации».

**Статья 20**

Внести в часть 2 статьи 3 Закона Костромской области от 3 декабря 2008 года № 398-4-ЗКО «О гарантиях осуществления полномочий депутата, члена выборного органа местного самоуправления, выборного должностного лица местного самоуправления в Костромской области» (в редакции законов Костромской области от 30 апреля 2009 года № 473-4-ЗКО, от 22 июня 2010 года № 633-4-ЗКО, от 23 октября 2012 года № 295-5-ЗКО) следующие изменения:

1) в пункте 2 слово «муниципальных» исключить;

2) пункт 6 изложить в следующей редакции:

«6) получение дополнительного профессионального образования с сохранением на этот период замещаемой муниципальной должности и оплаты труда;».

**Статья 21**

Внести в Закон Костромской области от 10 марта 2009 года № 449-4-ЗКО «О науке и научно-технической деятельности в Костромской области» (в редакции законов Костромской области от 22 октября 2009 года № 527-4-ЗКО, от 25 декабря 2009 года № 553-4-ЗКО, от 25 ноября 2010 года № 12-5-ЗКО, от 3 октября 2012 года № 289-5-ЗКО, от 30 апреля 2013 года № 360-5-ЗКО) следующие изменения:

1) в статье 5:

в части 1:

пункт 1 изложить в следующей редакции:

«1) на основе различных форм участия работников и обучающихся образовательных организаций высшего образования в научных исследованиях и экспериментальных разработках посредством создания лабораторий в образовательных организациях высшего образования, кафедр на базе научных организаций;»;

пункт 3 признать утратившим силу;

в части 2 слова «и иных категорий научной общественности» исключить;

2) в пункте 4 части 2 статьи 7 слова «образовательным учреждениям профессионального образования» заменить словами «профессиональным образовательным организациям»;

3) в части 2 статьи 8:

в пункте 7 слова «образовательных учреждений высшего профессионального образования» заменить словами «образовательных организаций высшего образования»;

в пункте 8 слова «образовательными учреждениями высшего и среднего профессионального образования» заменить словами «образовательными организациями высшего образования, профессиональными образовательными организациями».

**Статья 22**

В части 1 статьи 13 Закона Костромской области от 10 марта 2009 года № 450-4-ЗКО «О противодействии коррупции в Костромской области» (в редакции законов Костромской области от 30 декабря 2009 года № 560-4-ЗКО, от 11 февраля 2010 года № 578-4-ЗКО, от 29 декабря 2011 года № 179-5-ЗКО, от 13 июля 2012 года № 258-5-ЗКО, от 30 мая 2013 года № 366-5-ЗКО, от 30 сентября 2013 года № 413-5-ЗКО) слова «научных, образовательных учреждений, иных организаций и лиц,» заменить словом «организаций,».

**Статья 23**

Пункт 4 части 1 статьи 4 Закона Костромской области от 10 марта 2009 года № 451-4-ЗКО «Об основах организации и обеспечения отдыха, оздоровления и организации занятости детей в Костромской области» (в редакции законов Костромской области от 4 марта 2010 года № 586-4-ЗКО, от 25 ноября 2010 года № 12-5-ЗКО) изложить в следующей редакции:

«4) организуют привлечение и подготовку педагогических кадров к работе в период проведения отдыха и оздоровления детей на базе профессиональных образовательных организаций и образовательных организаций высшего образования, содействуют в обеспечении организаций отдыха детей и их оздоровления квалифицированным медицинским персоналом и врачами-педиатрами;».

**Статья 24**

Внести в Закон Костромской области от 6 июля 2009 года № 500-4-ЗКО «О наградах и почетных званиях Костромской области» (в редакции законов Костромской области от 22 октября 2009 года № 528-4-ЗКО, от 30 декабря 2010 года № 33-5-ЗКО, от 4 мая 2011 года № 57-5-ЗКО, от 17 ноября 2011 года № 141-5-ЗКО) следующие изменения:

1) пункт 1 приложения 10 изложить в следующей редакции:

«1. Почетное звание «Заслуженный работник здравоохранения Костромской области» присваивается медицинским работникам, фармацевтическим работникам, работникам органов управления в сфере охраны здоровья за большой личный вклад в организацию и развитие здравоохранения, за заслуги в охране здоровья населения, за достижения в повышении качества медицинской помощи и лекарственного обеспечения, работающим в Костромской области в указанной сфере не менее 10 лет.»;

2) в пункте 1 приложения 11 слова «учебных заведений культуры и искусства» заменить словами «образовательных организаций»;

3) пункт 1 приложения 12 изложить в следующей редакции:

«1. Почетное звание «Заслуженный работник образования Костромской области» присваивается педагогическим работникам организаций, осуществляющих образовательную деятельность, руководителям образовательных организаций, работникам органов, осуществляющих управление в сфере образования, за заслуги в педагогической, воспитательной деятельности, обеспечивающей получение обучающимися глубоких знаний, развитие и совершенствование их творческого потенциала, в создании инновационных учебно-методических пособий, программ, авторских методик, участии в научно-методическом обеспечении образовательного процесса, работающим в Костромской области в указанной сфере не менее 10 лет.»;

4) в пункте 1 приложения 13 слова «научно-исследовательских и» заменить словами «научных организаций,»;

5) в пункте 1 приложения 14 слова «научно-исследовательских учреждений по сельскому хозяйству» заменить словами «научных организаций в сфере сельского хозяйства», слова «товарном рыбоводстве,» исключить;

6) в пункте 1 приложения 20 слово «научно-исследовательских» заменить словом «научных».

**Статья 25**

Пункт 3 статьи 3 Закона Костромской области от 6 октября 2009 года № 523-4-ЗКО «О поддержке народных художественных промыслов в Костромской области» (в редакции Закона Костромской области от 17 октября 2013 года № 436-5-ЗКО) изложить в следующей редакции:

«3) содействие мастерам народных художественных промыслов и организациям народных художественных промыслов в подготовке кадров в сфере народных художественных промыслов и их дополнительном профессиональном образовании;».

**Статья 26**

Внести в Закон Костромской области от 18 ноября 2009 года № 537-4-ЗКО «О воспитании и обучении детей-инвалидов на дому в Костромской области» следующие изменения:

1) в наименовании слова «О воспитании» заменить словом «Об»;

2) в статье 1 слова «воспитания и» исключить;

3) в статье 2 слова «Закон Российской Федерации «Об образовании» заменить словами «Федеральный закон «Об образовании в Российской Федерации»»;

4) статью 3 изложить в следующей редакции:

«Статья 3. **Общие требования к организации обучения детей-инвалидов на дому**

1. При невозможности обучения детей-инвалидов по основным общеобразовательным программам в организациях, осуществляющих образовательную деятельность, органы, осуществляющие управление в сфере образования, с согласия родителей (законных представителей) (далее - родители) детей-инвалидов обеспечивают организацию обучения детей-инвалидов по основным общеобразовательным программам на дому.

2. Основанием для организации обучения детей-инвалидов на дому являются обращение в письменной форме их родителей и заключение медицинской организации, выданное в порядке и на условиях, которые определяются федеральным органом исполнительной власти, осуществляющим выработку и реализацию государственной политики и нормативное правовое регулирование в сфере здравоохранения.»;

5) в статье 4:

наименование изложить в следующей редакции:

«Статья 4. **Порядок обучения детей-инвалидов на дому»**;

часть 1 изложить в следующей редакции:

«1. Обучение на дому детей-инвалидов осуществляет образовательная организация, реализующая основные общеобразовательные программы (далее – образовательная организация), как правило, ближайшая к их месту жительства.»;

часть 2 изложить в следующей редакции:

«2. Зачисление детей-инвалидов в образовательные организации осуществляется в общем порядке, установленном законодательством Российской Федерации об образовании.»;

дополнить частью 2.1 следующего содержания:

«2.1 Порядок регламентации и оформления отношений государственной или муниципальной образовательной организации и родителей детей-инвалидов в части организации обучения по основным общеобразовательным программам на дому устанавливается уполномоченным органом исполнительной власти Костромской области.»;

в части 3:

абзац первый изложить в следующей редакции:

«3. Образовательная организация в целях обучения детей-инвалидов на дому:»;

пункт 1 после слова «освоения» дополнить словом «основных»;

в пункте 4 слова «образовательного учреждения» заменить словами «образовательной организации»;

в пункте 6 слова «и итоговую» заменить словами «и государственную итоговую»;

пункт 7 изложить в следующей редакции:

«7) выдает детям-инвалидам, прошедшим государственную итоговую аттестацию, документ об образовании.»;

часть 4 изложить в следующей редакции:

«4. Родители детей-инвалидов, которые по состоянию здоровья не могут посещать образовательные организации, могут осуществлять их обучение по основным общеобразовательным программам в форме семейного образования и самообразования.

Обучение в форме семейного образования и самообразования осуществляется с правом последующего прохождения в соответствии с частью 3 статьи 34 Федерального закона от 29 декабря 2012 года № 273-ФЗ «Об образовании в Российской Федерации» промежуточной и государственной итоговой аттестации в организациях, осуществляющих образовательную деятельность. Успешное прохождение ребенком-инвалидом промежуточной и государственной итоговой аттестации является основанием для обращения родителей за компенсацией, предусмотренной частью 5 настоящей статьи.»;

в части 5 слова «воспитание и» исключить;

6) статью 5 признать утратившей силу.

**Статья 27**

Внести в Закон Костромской области от 30 декабря 2009 года № 570-4-ЗКО «О дополнительных мерах социальной поддержки учащихся и студентов по оплате проезда на отдельных видах транспорта общего пользования в Костромской области» следующие изменения:

1) в наименовании слова «учащихся и студентов» заменить словом «обучающихся»;

2) в статье 1:

в части 1 слово «учащихся и студентов образовательных учреждений» заменить словами «обучающихся образовательных организаций»;

часть 2 изложить в следующей редакции:

«2. Настоящий Закон распространяется на:

1) учащихся общеобразовательных организаций;

2) студентов, обучающихся по очной форме обучения в профессиональных образовательных организациях и образовательных организациях высшего образования;

3) слушателей, обучающихся по очной форме обучения в профессиональных образовательных организациях по основным образовательным программам профессионального обучения.»;

3) в статье 3:

в наименовании слова «учащихся и студентов» заменить словом «обучающихся»;

в части 1 слова «Учащимся и студентам» заменить словом «Обучающимся»;

в части 2 слова «Студентам очной формы обучения государственных образовательных учреждений высшего профессионального образования и негосударственных учреждений высшего профессионального образования, имеющих государственную аккредитацию» заменить словами «Студентам, обучающимся по очной форме обучения в образовательных организациях высшего образования»;

в части 3 слова «учащегося или студента» заменить словом «обучающегося»;

в части 4 слова «учащимся и студентам» заменить словом «обучающимся».

**Статья 28**

Внести в Закон Костромской области от 28 апреля 2010 года № 611-4-ЗКО «О физической культуре и спорте в Костромской области» (в редакции законов Костромской области от 15 июня 2011 года № 72-5-ЗКО, от 29 декабря 2011 года № 179-5-ЗКО, от 18 июня 2012 года № 243-5-ЗКО, от 10 июля 2013 года № 401-5-ЗКО, от 10 июля 2013 года № 402-5-ЗКО) следующие изменения:

1) пункт 6 части 2 статьи 5 изложить в следующей редакции:

«6) организация подготовки и дополнительного профессионального образования кадров в области физической культуры и спорта, а также обеспечение деятельности региональных центров спортивной подготовки;»;

2) статью 8 изложить в следующей редакции:

«Статья 8. **Физическая культура и спорт в системе образования**

1. Задачами физического воспитания и образования в образовательных организациях являются сохранение и укрепление здоровья обучающихся, формирование у них потребности в физическом совершенствовании, здоровом образе жизни.

2. Физическое воспитание и образование обучающихся осуществляется в процессе проведения обязательных занятий физической культурой и спортом в пределах основных образовательных программ, а также дополнительных (факультативных) занятий физической культурой и спортом в пределах дополнительных общеобразовательных программ.

3. Образовательные организации с учетом местных условий и интересов обучающихся самостоятельно определяют формы занятий физической культурой, средства физического воспитания, виды спорта и двигательной активности, методы и продолжительность занятий физической культурой на основе федеральных государственных образовательных стандартов и нормативов физической подготовленности.

4. В целях приобщения учащихся и студентов к занятиям физической культурой и спортом, укрепления их здоровья и формирования здорового образа жизни среди учащихся и студентов образовательных организаций проводятся летние и зимние спартакиады по различным видам спорта.

5. Государственные образовательные организации Костромской области обеспечивают участие обучающихся в районных, городских и областных спортивных соревнованиях.

6. Государственным образовательным организациям Костромской области и муниципальным образовательным организациям запрещается взимать плату с обучающихся за пользование спортивным инвентарем и оборудованием, которые используются в процессе проведения обязательных занятий физической культурой и спортом в пределах основных образовательных программ.».

**Статья 29**

Внести в Закон Костромской области от 21 октября 2010 года № 672-4-ЗКО «О бесплатном предоставлении в собственность отдельным категориям граждан земельных участков на территории Костромской области» (в редакции законов Костромской области от 4 мая 2011 года № 60-5-ЗКО, от 11 июля 2011 года № 91-5-ЗКО, от 29 декабря 2011 года № 180-5-ЗКО, от 13 июля 2012 года № 268-5-ЗКО, от 1 февраля 2013 года № 329-5-ЗКО, от 25 ноября 2013 года № 452-5-ЗКО) следующие изменения:

1) в части 1 статьи 3:

в пункте 1 слово «учреждениях» заменить словом «организациях»;

пункт 7 изложить в следующей редакции:

«7) является выпускником, который в год окончания профессиональной образовательной организации или образовательной организации высшего образования принят на постоянную работу в государственную или муниципальную организацию образования, культуры, спорта, здравоохранения, социального обслуживания, расположенную в сельском населенном пункте на территории Костромской области, для осуществления трудовой деятельности по полученной специальности на срок не менее пяти лет. К выпускникам, указанным в настоящем пункте, относятся также выпускники, у которых в год окончания профессиональной образовательной организации или образовательной организации высшего образования возникли такие обстоятельства, как длительная нетрудоспособность (свыше 30 календарных дней), отпуск по беременности и родам или по уходу за ребенком, военная служба по призыву, обучение в интернатуре, ординатуре, при условии трудоустройства в течение 30 календарных дней после истечения перечисленных обстоятельств;»;

в пункте 8:

в абзаце первом слова «образовательного учреждения высшего, среднего, начального профессионального образования» заменить словами «профессиональной образовательной организации или образовательной организации высшего образования»;

подпункт «а» изложить в следующей редакции:

«а) после окончания обучения в образовательной организации или после прохождения стажировки по окончании обучения в образовательной организации;»;

в подпункте «б» слова «образовательного учреждения» заменить словами «обучения в образовательной организации»;

в подпункте «в» слова «образовательного учреждения» заменить словами «обучения в образовательной организации»;

2) в части 8 статьи 3.1 слово «учреждениях» заменить словом «организациях».

**Статья 30**

Внести в Закон Костромской области от 21 октября 2010 года № 675-4-ЗКО «О молодежной политике в Костромской области» (в редакции законов Костромской области от 28 февраля 2011 года № 45-5-ЗКО, от 29 декабря 2011 года № 179-5-ЗКО, от 26 марта 2012 года № 206-5-ЗКО) следующие изменения:

1) абзац восьмой статьи 3 изложить в следующей редакции:

«студенческие отряды - общественные объединения, созданные обучающимися, осваивающими основные образовательные программы среднего общего, среднего профессионального и высшего образования, целью деятельности которых является организация временной занятости таких обучающихся, изъявивших желание в свободное от учебы время работать в различных отраслях экономики;»;

2) в пункте 4 части 1 статьи 13 слова «безработных граждан в возрасте от 18 до 20 лет из числа выпускников образовательных учреждений начального и среднего профессионального образования, ищущих работу впервые» заменить словами «безработных граждан в возрасте от 18 до 20 лет, имеющих среднее профессиональное образование и ищущих работу впервые»;

3) пункт 5 статьи 14 изложить в следующей редакции:

«5) поддержки молодых граждан, обучающихся в образовательных организациях, реализующих дополнительные образовательные программы в области физической культуры и

спорта, искусств, учебно-исследовательской деятельности, научно-технического творчества молодежи;»;

4) пункт 2 статьи 16 изложить в следующей редакции:

«2) развивают систему подготовки кадров, занимающихся профилактикой антиобщественных действий среди молодежи, и их дополнительное профессиональное образование;»;

5) пункт 2 статьи 20 изложить в следующей редакции:

«2) организуют подготовку кадров для работы с молодежью, дополнительное профессиональное образование специалистов по работе с молодежью;».

**Статья 31**

Внести в Закон Костромской области от 25 ноября 2010 года № 2-5-ЗКО «О единовременном пособии выпускникам учреждений среднего или высшего профессионального образования, принятым на работу в государственные или муниципальные учреждения, расположенные в сельских населенных пунктах на территории Костромской области» (в редакции законов Костромской области от 11 июля 2011 года № 94-5-ЗКО, от 17 ноября 2011 года № 151-5-ЗКО, от 3 октября 2012 года № 287-5-ЗКО) следующие изменения:

1) в наименовании слова «учреждений среднего или высшего профессионального образования, принятым на работу в государственные или муниципальные учреждения» заменить словами «профессиональных образовательных организаций или образовательных организаций высшего образования, принятым на работу в государственные или муниципальные организации»;

2) статью 1 изложить в следующей редакции:

«Статья 1. **Предмет регулирования и пределы действия настоящего Закона**

1. Настоящий Закон устанавливает размер и условия выплаты единовременного пособия выпускникам профессиональных образовательных организаций или образовательных организаций высшего образования (далее - выпускники), принятым на работу в государственные или муниципальные организации образования, культуры, спорта, здравоохранения, социального обслуживания, расположенные в сельских населенных пунктах на территории Костромской области.

2. Настоящий Закон не применяется в отношении выпускников, которые воспользовались правом на получение единовременного пособия в соответствии с Законом Костромской области от 30 сентября 2013 года № 422-5-ЗКО «О единовременном пособии врачам-специалистам, принятым на работу в областные государственные учреждения здравоохранения».»;

3) в статье 3:

в части 1:

в абзаце первом слова «учреждения среднего или высшего профессионального образования приняты на постоянную работу в государственные или муниципальные учреждения» заменить словами «профессиональной образовательной организации или образовательной организации высшего образования приняты на постоянную работу в государственные или муниципальные организации»;

в абзаце втором слова «учреждения среднего или высшего профессионального образования» заменить словами «профессиональной образовательной организации или образовательной организации высшего образования»;

в части 2 слова «государственным или муниципальным учреждением» заменить словами «государственной или муниципальной организацией», слова «расположенным в сельских населенных пунктах» заменить словами «расположенной в сельском населенном пункте»;

в части 4 слово «учреждения» заменить словом «организации».

**Статья 32**

В части 2 статьи 7 Закона Костромской области от 25 ноября 2010 года № 10-5-ЗКО «Об управлении земельными участками, находящимися в собственности Костромской области» (в редакции законов Костромской области от 11 июля 2011 года № 92-5-ЗКО, от 13 июля 2012 года № 268-5-ЗКО) слово «учреждениях» заменить словом «организациях».

**Статья 33**

Внести в Закон Костромской области от 7 февраля 2011 года № 36-5-ЗКО «О профессиональной переподготовке и повышении квалификации мировых судей в Костромской области» (в редакции Закона Костромской области от 26 марта 2012 года № 199-5-ЗКО) следующие изменения:

1) в наименовании слова «профессиональной переподготовке и повышении квалификации» заменить словами «дополнительном профессиональном образовании»;

2) в статье 1 слова «прохождения профессиональной переподготовки и повышения квалификации мировых судей» заменить словами «получения дополнительного профессионального образования мировыми судьями»;

3) статью 3 признать утратившей силу;

4) статью 4 изложить в следующей редакции:

«Статья 4. **Сроки и формы получения дополнительного профессионального образования мировыми судьями**

1. Мировой судья, впервые назначенный на должность мирового судьи, проходит обучение по программе профессиональной переподготовки в образовательных организациях высшего образования и организациях дополнительного профессионального образования, осуществляющих дополнительное профессиональное образование судей, в том числе в форме стажировки в суде.

Общая продолжительность профессиональной переподготовки мирового судьи составляет четыре месяца, из которых два месяца - обучение в образовательных организациях высшего образования и организациях дополнительного профессионального образования, осуществляющих дополнительное профессиональное образование судей, один месяц - стажировка в Костромском областном суде, один месяц - стажировка в районном суде.

2. Повышение квалификации мировых судей осуществляется по мере необходимости, но не реже одного раза в три года в образовательных организациях высшего образования и организациях дополнительного профессионального образования, осуществляющих дополнительное профессиональное образование судей, в том числе в форме стажировки в суде.

Общая продолжительность повышения квалификации мировых судей составляет три недели, из которых две недели - обучение в образовательных организациях высшего образования и организациях дополнительного профессионального образования, осуществляющих дополнительное профессиональное образование судей, одна неделя - стажировка в районном суде.»;

5) в статье 5:

наименование изложить в следующей редакции:

«Статья 5. Порядок получения дополнительного профессионального образования мировыми судьями»;

в абзаце первом части 1 слова «или стажировку» исключить;

в части 2 слова «и стажировка осуществляются» заменить словом «осуществляется»;

часть 3 признать утратившей силу;

в части 5 слова «и стажировка» исключить;

часть 6 изложить в следующей редакции:

«6. Получение мировым судьей дополнительного профессионального образования подтверждается документом о квалификации.»;

часть 7 изложить в следующей редакции:

«7. Дополнительное профессиональное образование мировых судей осуществляется в соответствии с закупкой услуг для обеспечения государственных нужд.

Закупка услуг для обеспечения государственных нужд осуществляется в порядке, предусмотренном Федеральным законом от 5 апреля 2013 года № 44-ФЗ «О контрактной системе в сфере закупок товаров, работ, услуг для обеспечения государственных и муниципальных нужд», в образовательных организациях высшего образования и организациях дополнительного профессионального образования, осуществляющих дополнительное профессиональное образование судей.»;

часть 8 изложить в следующей редакции:

«8. Порядок организации дополнительного профессионального образования мировых судей утверждается органом исполнительной власти Костромской области, наделенным полномочиями по организации дополнительного профессионального образования мировых судей.».

**Статья 34**

В пункте 2 части 2 статьи 4 Закона Костромской области от 28 марта 2011 года № 50-5-ЗКО «О порядке проведения публичных мероприятий на объектах транспортной инфраструктуры, используемых для транспорта общего пользования на территории Костромской области» (в редакции законов Костромской области от 15 февраля 2012 года № 189-5-ЗКО, от 28 декабря 2012 года № 319-5-ЗКО) слова «учреждений здравоохранения, образования,» заменить словами «образовательных организаций, учреждений здравоохранения,».

**Статья 35**

Внести в Закон Костромской области от 11 июля 2011 года № 90-5-ЗКО «Об обеспечении деятельности добровольной пожарной охраны в Костромской области» (в редакции Закона Костромской области от 29 декабря 2011 года № 179-5-ЗКО) следующие изменения:

1) в пункте 1 части 1 статьи 4 слова «подготовки, переподготовки и повышения квалификации» заменить словами «профессионального обучения»;

2) в статье 7:

в наименовании слова «подготовки, переподготовки и повышения квалификации» заменить словами «профессионального обучения»;

слова «подготовки, переподготовки и повышения квалификации» заменить словами «профессионального обучения», слова «в соответствии с типовыми программами первоначальной и последующей подготовки личного состава Государственной противопожарной службы» заменить словами «по программам профессиональной подготовки и программам повышения квалификации добровольных пожарных».

**Статья 36**

Внести в Закон Костромской области от 29 декабря 2011 года № 182-5-ЗКО «О региональной политике в области культуры» следующие изменения:

1) в статье 3:

в пункте 2 слово «населения» заменить словами «и художественное образование граждан»;

пункт 11 изложить в следующей редакции:

«11) поддержка и развитие организаций, осуществляющих образовательную деятельность по образовательным программам в области культуры и искусств;»;

пункт 12 изложить в следующей редакции:

«12) сохранение и развитие региональной системы подготовки кадров в области культуры и искусств, дополнительного профессионального образования работников учреждений культуры;»;

2) в части 3 статьи 4:

пункт 4 изложить в следующей редакции:

«4) разработка и реализация мероприятий по поддержке областных учреждений культуры, государственных образовательных организаций Костромской области, осуществляющих образовательную деятельность по образовательным программам в области культуры и искусств;»;

пункт 5 изложить в следующей редакции:

«5) организация подготовки кадров в области культуры и искусств, дополнительного профессионального образования работников учреждений культуры, образовательных организаций, осуществляющих образовательную деятельность по образовательным программам в области культуры и искусств;».

**Статья 37**

Внести в статью 32 Закона Костромской области от 18 июня 2012 года № 239-5-ЗКО «О выборах губернатора Костромской области» (в редакции законов Костромской области от 1 апреля 2013 года № 346-5-ЗКО, от 27 июня 2013 года № 383-5-ЗКО, от 10 июля 2013 года № 403-5-ЗКО) следующие изменения:

в части 1 слова «учебного заведения» заменить словами «образовательной организации», слово «учится» заменить словом «обучается»;

в части 2 слова «образовательного учреждения» заменить словами «образовательной организации».

**Статья 38**

Внести в Закон Костромской области от 13 июля 2012 года № 274-5-ЗКО «О разграничении полномочий между органами государственной власти Костромской области в области содействия занятости населения» следующие изменения:

1) в статье 4:

в пункте 3 слова «и прошедшим профессиональную подготовку, переподготовку и повышение квалификации» заменить словами «, прошедшим профессиональное обучение или получившим дополнительное профессиональное образование»;

в пункте 5 слова «на профессиональную подготовку, переподготовку и повышение квалификации» заменить словами «для прохождения профессионального обучения или получения дополнительного профессионального образования»;

2) в статье 5:

в пункте 9:

в подпункте «г» слова «профессионального обучения» заменить словами «прохождения профессионального обучения и получения дополнительного профессионального образования»;

в подпункте «е» слова «профессиональная подготовка, переподготовка и повышение квалификации» заменить словами «профессиональное обучение и дополнительное профессиональное образование»;

в подпункте «з» слова «безработных граждан в возрасте от 18 до 20 лет из числа выпускников образовательных учреждений начального и среднего профессионального образования, ищущих работу впервые» заменить словами «безработных граждан в возрасте от 18 до 20 лет, имеющих среднее профессиональное образование и ищущих работу впервые»;

в подпункте «к» слова «и прошедшим профессиональную подготовку, переподготовку и повышение квалификации» заменить словами «, прошедшим профессиональное обучение или получившим дополнительное профессиональное образование»;

в пункте 11 слова «профессиональной подготовки, переподготовки и повышения квалификации» заменить словами «профессионального обучения и дополнительного профессионального образования».

**Статья 39**

Пункт 2 статьи 8 Закона Костромской области от 30 мая 2013 года № 365-5-ЗКО «О поддержке развития туризма в Костромской области» изложить в следующей редакции:

«2) содействия в организации подготовки кадров в сфере туристской деятельности и их дополнительного профессионального образования;».

**Статья 40**

Внести в Закон Костромской области от 10 июля 2013 года № 408-5-ЗКО «О разграничении полномочий между органами государственной власти Костромской области в сфере образования» следующие изменения:

1) в пункте 3 части 1 статьи 3 слова «образовательных организаций среднего профессионального образования или высшего образования,» заменить словами «профессиональных образовательных организаций или образовательных организаций высшего образования,»;

2) в пункте 13 статьи 4 слова «образовательных организаций среднего профессионального образования или высшего образования,» заменить словами «профессиональных образовательных организаций или образовательных организаций высшего образования,».

**Статья 41**

В части 2 статьи 1 Закона Костромской области от 30 сентября 2013 года № 422-5-ЗКО «О единовременном пособии врачам-специалистам, принятым на работу в областные государственные учреждения здравоохранения» слова «учреждений среднего или высшего профессионального образования, принятым на работу в государственные или муниципальные учреждения» заменить словами «профессиональных образовательных организаций или образовательных организаций высшего образования, принятым на работу в государственные или муниципальные организации».

**Статья 42**

Со дня вступления в силу настоящего Закона признать утратившими силу:

1) статью 23 Закона Костромской области от 2 декабря 1997 года № 17 «О Музейном фонде Костромской области и музеях в Костромской области»;

2) пункты 45, 46, 47 статьи 1 Закона Костромской области от 10 ноября 2002 года № 78-ЗКО «О внесении изменений и дополнений в Закон Костромской области «О музейном фонде и музеях в Костромской области»;

3) абзацы третий, четвертый пункта 6, абзацы четвертый-девятый пункта 24 статьи 1 Закона Костромской области от 22 ноября 2005 года № 323-ЗКО «О внесении изменений в Закон Костромской области «О гарантиях прав ребенка в Костромской области»;

4) пункт 5 статьи 4 Закона Костромской области от 27 марта 2008 года № 288-4-ЗКО «О внесении изменений в некоторые законодательные акты Костромской области и признании утратившими силу отдельных положений законодательных актов Костромской области в части изменения понятия и структуры государственного образовательного стандарта»;

5) абзац второй пункта 3 статьи 1 Закона Костромской области от 8 июня 2009 года № 481-4-ЗКО «О внесении изменений в Закон Костромской области «О государственном обеспечении и дополнительных гарантиях по социальной поддержке детей-сирот и детей, оставшихся без попечения родителей, в Костромской области»;

6) абзац девятый пункта 3 статьи 1 Закона Костромской области от 7 июля 2010 года № 646-4-ЗКО «О внесении изменений в Закон Костромской области «О государственном обеспечении и дополнительных гарантиях по социальной поддержке детей-сирот и детей, оставшихся без попечения родителей, в Костромской области»;

7) подпункт «а» пункта 5 статьи 1 Закона Костромской области от 4 мая 2011 года № 59-5-ЗКО «О внесении изменений в Закон Костромской области «О рыболовстве и сохранении водных биологических ресурсов на территории Костромской области»;

8) пункт 3 статьи 1 Закона Костромской области от 13 июля 2012 года № 269-5-ЗКО «О

внесении изменений в Закон Костромской области «О защите населения и территорий от чрезвычайных ситуаций природного и техногенного характера».

**Статья 43**
Настоящий Закон вступает в силу со дня его официального опубликования.

Губернатор
Костромской области **С.СИТНИКОВ**

г. Кострома
7 февраля 2014 года
№ 490-5-ЗКО

**КОСТРОМСКАЯ ОБЛАСТНАЯ ДУМА**
**ПОСТАНОВЛЕНИЕ**

30 января 2014 года № 2132

**О Законе Костромской области**
**«О внесении изменений в Закон Костромской области**
**«Об областном бюджете на 2014 год и на плановый период 2015 и 2016 годов»**

Рассмотрев проект закона Костромской области «О внесении изменений в Закон Костромской области «Об областном бюджете на 2014 год и на плановый период 2015 и 2016 годов», внесенный губернатором Костромской области, письмо губернатора Костромской области от 29 января 2014 года № СС – 281/0, решение комитета Костромской областной Думы по бюджету, налогам, банкам и финансам от 30 января 2014 года № 75/281, Костромская областная Дума **постановляет:**

1. Принять Закон Костромской области «О внесении изменений в Закон Костромской области «Об областном бюджете на 2014 год и на плановый период 2015 и 2016 годов».
2. Направить указанный Закон Костромской области губернатору Костромской области для подписания и официального опубликования.
3. Настоящее постановление вступает в силу со дня его принятия.

Председатель
Костромской областной Думы **А. БЫЧКОВ**

**ЗАКОН**
**КОСТРОМСКОЙ ОБЛАСТИ**

**О внесении изменений в Закон Костромской области**
**«Об областном бюджете на 2014 год и на плановый период 2015 и 2016 годов»**

Принят Костромской областной Думой 30 января 2014 года

**Статья 1**
Внести в Закон Костромской области от 19 декабря 2013 года № 476-5-ЗКО «Об областном бюджете на 2014 год и на плановый период 2015 и 2016 годов» следующие изменения:
1) в статье 16:
пункт 37 части 1 признать утратившим силу;
дополнить частью 6 следующего содержания:
«6. Установить, что субсидии некоммерческим организациям, осуществляющим деятельность в сфере профессионального хореографического искусства (за исключением государственных (муниципальных) учреждений), предоставляются в пределах предусмотренных настоящим Законом бюджетных ассигнований департаменту культуры Костромской области в порядке, утверждаемом администрацией Костромской области.»;
2) часть 1 статьи 17 изложить в следующей редакции:
«1. Утвердить объем бюджетных ассигнований на реализацию областной адресной инвестиционной программы на 2014 год в общей сумме 140 000,0 тыс. рублей согласно приложению 12 к настоящему Закону, в том числе:
1) на осуществление бюджетных инвестиций в объекты капитального строительства государственной собственности Костромской области на 2014 год в сумме 90 519,8 тыс. рублей с распределением по объектам строительства и реконструкции согласно разделу 1 приложения 12 к настоящему Закону;
2) в форме субсидий бюджетам муниципальных районов и городских округов на софинансирование объектов капитального строительства муниципальной собственности, бюджетные инвестиции в которые осуществляются из местных бюджетов, в сумме 49 480,2 тыс. рублей с распределением по объектам строительства и реконструкции согласно разделу 2 приложения 12 к настоящему Закону.»;
3) в пункте 1 части 1 статьи 18 слова «6 300 847,6 тыс. рублей» заменить словами «6 352 021,7 тыс. рублей»;
4) пункт 8 статьи 26 изложить в следующей редакции:
«8) Закон Костромской области от 25 декабря 2013 года № 477-5-ЗКО «О региональных нормативах финансового обеспечения образовательной деятельности муниципальных образовательных организаций».»;
5) в приложении 3:
после строки

| | | |
|---|---|---|
| «810 | 2 02 02051 02 0000 151 | Субсидии бюджетам субъектов Российской Федерации на реализацию федеральных целевых программ» |

дополнить строкой следующего содержания:

| | | |
|---|---|---|
| «810 | 2 02 02173 02 0000 151 | Субсидии бюджетам субъектов Российской Федерации на обеспечение предоставления жилых помещений детям-сиротам и детям, оставшимся без попечения родителей, лицам из их числа по договорам найма специализированных жилых помещений» |

и исключить строку:

| | | |
|---|---|---|
| «819 | 2 02 02173 02 0000 151 | Субсидии бюджетам субъектов Российской Федерации на обеспечение предоставления жилых помещений детям-сиротам и детям, оставшимся без попечения родителей, лицам из их числа по договорам найма специализированных жилых помещений»; |

6) приложения 8 «Распределение ассигнований на 2014 год по разделам, подразделам, целевым статьям и группам видов расходов классификации расходов бюджетов», 9 «Распределение ассигнований на плановый период 2015 и 2016 годов по разделам, подразделам, целевым статьям и группам видов расходов классификации расходов бюджетов», 10 «Ведомственная структура расходов областного бюджета на 2014 год», 11 «Ведомственная структура расходов областного бюджета на плановый период 2015 и 2016 годов» , 12 «Областная адресная инвестиционная программа на 2014 год», 13 «Межбюджетные трансферты, предоставляемые бюджетам муниципальных образований на 2014 год», 14 таблица 3 «Распределение дотаций на поддержку мер по обеспечению сбалансированности бюджетов муниципальных районов (городских округов) из областного бюджета в 2014 году» изложить в новой редакции согласно приложениям 1, 2, 3, 4, 5, 6, 7 к настоящему Закону.
Утвердить приложения 14 таблица 4.1 «Распределение субсидий, передаваемых бюджетам муниципальных районов и городских округов в 2014 году на обеспечение мероприятий по капитальному ремонту многоквартирных домов, переселению граждан из аварийного жилищного фонда с учетом необходимости развития малоэтажного жилищного строительства и модернизации систем коммунальной инфраструктуры», 14 таблица 7.1 «Распределение субсидий, передаваемых бюджетам муниципальных районов и городских округов в 2014 году на осуществление бюджетных инвестиций в объекты капитального строительства муниципальной собственности» согласно приложениям 8, 9 к настоящему Закону.

**Статья 2**
Настоящий Закон вступает в силу со дня его официального опубликования.

Губернатор
Костромской области **С. СИТНИКОВ**

Кострома
7 февраля 2014 года
№ 491-5-ЗКО

ПРИЛОЖЕНИЕ 1
к Закону Костромской области
«О внесении изменений в Закон Костромской области
«Об областном бюджете на 2014 год
и на плановый период 2015 и 2016 годов»

**РАСПРЕДЕЛЕНИЕ АССИГНОВАНИЙ НА 2014 ГОД ПО РАЗДЕЛАМ, ПОДРАЗДЕЛАМ, ЦЕЛЕВЫМ СТАТЬЯМ И ГРУППАМ ВИДОВ РАСХОДОВ КЛАССИФИКАЦИИ РАСХОДОВ БЮДЖЕТОВ**

| Наименование | Раздел, подраздел | Целевая статья | Вид расходов | Сумма (тыс. рублей) |
|---|---|---|---|---|
| Общегосударственные вопросы | 0100 | | | 1 008 882,2 |
| Функционирование высшего должностного лица субъекта Российской Федерации и муниципального образования | 0102 | | | 2 130,0 |
| Высшее должностное лицо Костромской области | | 0010000 | | 2 130,0 |
| Расходы на выплаты по оплате труда работников государственных органов | | 0010011 | | 2 130,0 |
| Расходы на выплаты персоналу в целях обеспечения выполнения функций государственными (муниципальными) органами, казенными учреждениями, органами управления государственными внебюджетными фондами | | | 100 | 2 130,0 |
| Функционирование законодательных (представительных) органов государственной власти и представительных органов муниципальных образований | 0103 | | | 104 571,0 |
| Председатель законодательного (представительного) органа государственной власти Костромской области | | 0030000 | | 2 415,0 |
| Расходы на выплаты по оплате труда работников государственных органов | | 0030011 | | 2 415,0 |
| Расходы на выплаты персоналу в целях обеспечения выполнения функций государственными (муниципальными) органами, казенными учреждениями, органами управления государственными внебюджетными фондами | | | 100 | 2 415,0 |
| Депутаты (члены) законодательного (представительного) органа государственной власти Костромской области | | 0040000 | | 19 098,0 |
| Расходы на выплаты по оплате труда работников государственных органов | | 0040011 | | 11 118,0 |
| Расходы на выплаты персоналу в целях обеспечения выполнения функций государственными (муниципальными) органами, казенными учреждениями, органами управления государственными внебюджетными фондами | | | 100 | 11 118,0 |
| Расходы на обеспечение функций государственных органов, в том числе территориальных органов | | 0040019 | | 7 980,0 |
| Расходы на выплаты персоналу в целях обеспечения выполнения функций государственными (муниципальными) органами, казенными учреждениями, органами управления государственными внебюджетными фондами | | | 100 | 7 980,0 |
| Законодательный (представительный) орган государственной власти Костромской области | | 0050000 | | 77 683,6 |
| Расходы на выплаты по оплате труда работников государственных органов | | 0050011 | | 45 739,1 |
| Расходы на выплаты персоналу в целях обеспечения выполнения функций государственными (муниципальными) органами, казенными учреждениями, органами управления государственными внебюджетными фондами | | | 100 | 45 739,1 |
| Расходы на обеспечение функций государственных органов, в том числе территориальных органов | | 0050019 | | 31 944,5 |
| Расходы на выплаты персоналу в целях обеспечения выполнения функций государственными (муниципальными) органами, казенными учреждениями, органами управления государственными внебюджетными фондами | | | 100 | 4 284,5 |
| Закупка товаров, работ и услуг для государственных (муниципальных) нужд | | | 200 | 27 574,0 |
| Иные бюджетные ассигнования | | | 800 | 86,0 |
| Обеспечение деятельности депутатов Государственной Думы и их помощников в избирательных округах | | 0185141 | | 2 874,5 |
| Расходы на выплаты персоналу в целях обеспечения выполнения функций государственными (муниципальными) органами, казенными учреждениями, органами управления государственными внебюджетными фондами | | | 100 | 2 495,4 |
| Закупка товаров, работ и услуг для государственных (муниципальных) нужд | | | 200 | 379,1 |
| Обеспечение членов Совета Федерации и их помощников в субъектах Российской Федерации | | 0195142 | | 2 499,9 |
| Расходы на выплаты персоналу в целях обеспечения выполнения функций государственными (муниципальными) органами, казенными учреждениями, органами управления государственными внебюджетными фондами | | | 100 | 2 038,2 |
| Закупка товаров, работ и услуг для государственных (муниципальных) нужд | | | 200 | 461,7 |
| Функционирование Правительства Российской Федерации, высших исполнительных органов государственной власти субъектов Российской Федерации, местных администраций | 0104 | | | 144 908,2 |
| Заместители высшего должностного лица Костромской области | | 0020000 | | 13 634,5 |
| Расходы на выплаты по оплате труда работников государственных органов | | 0020011 | | 13 634,5 |
| Расходы на выплаты персоналу в целях обеспечения выполнения функций государственными (муниципальными) органами, казенными учреждениями, органами управления государственными внебюджетными фондами | | | 100 | 13 634,5 |
| Центральный аппарат исполнительных органов государственной власти Костромской области | | 0120000 | | 128 495,0 |
| Расходы на выплаты по оплате труда работников государственных органов | | 0120011 | | 102 420,1 |
| Расходы на выплаты персоналу в целях обеспечения выполнения функций государственными (муниципальными) органами, казенными учреждениями, органами управления государственными внебюджетными фондами | | | 100 | 102 420,1 |

| | | | | |
|---|---|---|---|---|
| Расходы на обеспечение функций государственных органов, в том числе территориальных органов | | 0120019 | | 26 074,9 |
| Расходы на выплаты персоналу в целях обеспечения выполнения функций государственными (муниципальными) органами, казенными учреждениями, органами управления государственными внебюджетными фондами | | | 100 | 7 889,6 |
| Закупка товаров, работ и услуг для государственных (муниципальных) нужд | | | 200 | 17 858,4 |
| Иные бюджетные ассигнования | | | 800 | 326,9 |
| Мероприятия в рамках административной реформы | | 0140000 | | 2 778,7 |
| Расходы государственных органов Костромской области, не отнесенные к другим направлениям расходов | | 0149999 | | 2 778,7 |
| Закупка товаров, работ и услуг для государственных (муниципальных) нужд | | | 200 | 2 778,7 |
| Судебная система | 0105 | | | 78 406,6 |
| Материально-техническое обеспечение деятельности мировых судей | | 0090000 | | 78 311,6 |
| Расходы на выплаты по оплате труда работников государственных органов | | 0090011 | | 38 934,0 |
| Расходы на выплаты персоналу в целях обеспечения выполнения функций государственными (муниципальными) органами, казенными учреждениями, органами управления государственными внебюджетными фондами | | | 100 | 38 934,0 |
| Расходы на обеспечение функций государственных органов, в том числе территориальных органов | | 0090019 | | 39 377,6 |
| Расходы на выплаты персоналу в целях обеспечения выполнения функций государственными (муниципальными) органами, казенными учреждениями, органами управления государственными внебюджетными фондами | | | 100 | 1 900,4 |
| Закупка товаров, работ и услуг для государственных (муниципальных) нужд | | | 200 | 37 347,0 |
| Иные бюджетные ассигнования | | | 800 | 130,2 |
| Оказание бесплатной юридической помощи | | 0220000 | | 95,0 |
| Расходы, связанные с оплатой труда адвокатов, оказывающих гражданам бесплатную юридическую помощь в случаях, предусмотренных федеральными законами, с компенсацией их расходов на оказание такой помощи | | 0222018 | | 95,0 |
| Закупка товаров, работ и услуг для государственных (муниципальных) нужд | | | 200 | 95,0 |
| Обеспечение деятельности финансовых, налоговых и таможенных органов и органов финансового (финансово-бюджетного) надзора | 0106 | | | 121 186,2 |
| Руководитель контрольно-счетной палаты Костромской области и его заместители | | 0100000 | | 1 261,4 |
| Расходы на выплаты по оплате труда работников государственных органов | | 0100011 | | 1 261,4 |
| Расходы на выплаты персоналу в целях обеспечения выполнения функций государственными (муниципальными) органами, казенными учреждениями, органами управления государственными внебюджетными фондами | | | 100 | 1 261,4 |
| Контрольно-счетная палата Костромской области | | 0110000 | | 11 205,6 |
| Расходы на выплаты по оплате труда работников государственных органов | | 0110011 | | 8 390,4 |
| Расходы на выплаты персоналу в целях обеспечения выполнения функций государственными (муниципальными) органами, казенными учреждениями, органами управления государственными внебюджетными фондами | | | 100 | 8 390,4 |
| Расходы на обеспечение функций государственных органов, в том числе территориальных органов | | 0110019 | | 2 815,2 |
| Расходы на выплаты персоналу в целях обеспечения выполнения функций государственными (муниципальными) органами, казенными учреждениями, органами управления государственными внебюджетными фондами | | | 100 | 1 119,9 |
| Закупка товаров, работ и услуг для государственных (муниципальных) нужд | | | 200 | 1 647,0 |
| Иные бюджетные ассигнования | | | 800 | 48,3 |
| Центральный аппарат исполнительных органов государственной власти Костромской области | | 0120000 | | 108 719,2 |
| Расходы на выплаты по оплате труда работников государственных органов | | 0120011 | | 82 007,8 |
| Расходы на выплаты персоналу в целях обеспечения выполнения функций государственными (муниципальными) органами, казенными учреждениями, органами управления государственными внебюджетными фондами | | | 100 | 82 007,8 |
| Расходы на обеспечение функций государственных органов, в том числе территориальных органов | | 0120019 | | 26 711,4 |
| Расходы на выплаты персоналу в целях обеспечения выполнения функций государственными (муниципальными) органами, казенными учреждениями, органами управления государственными внебюджетными фондами | | | 100 | 3 056,1 |
| Закупка товаров, работ и услуг для государственных (муниципальных) нужд | | | 200 | 23 490,9 |
| Иные бюджетные ассигнования | | | 800 | 164,4 |
| Обеспечение проведения выборов и референдумов | 0107 | | | 22 975,6 |
| Члены избирательной комиссии Костромской области | | 0060000 | | 2 962,7 |
| Расходы на выплаты по оплате труда работников государственных органов | | 0060011 | | 2 962,7 |
| Расходы на выплаты персоналу в целях обеспечения выполнения функций государственными (муниципальными) органами, казенными учреждениями, органами управления государственными внебюджетными фондами | | | 100 | 2 962,7 |
| Избирательная комиссия Костромской области | | 0070000 | | 19 727,9 |
| Расходы на выплаты по оплате труда работников государственных органов | | 0070011 | | 16 723,1 |
| Расходы на выплаты персоналу в целях обеспечения выполнения функций государственными (муниципальными) органами, казенными учреждениями, органами управления государственными внебюджетными фондами | | | 100 | 16 723,1 |
| Расходы на обеспечение функций государственных органов, в том числе территориальных органов | | 0070019 | | 3 004,8 |
| Расходы на выплаты персоналу в целях обеспечения выполнения функций государственными (муниципальными) органами, казенными учреждениями, органами управления государственными внебюджетными фондами | | | 100 | 1 776,2 |
| Закупка товаров, работ и услуг для государственных (муниципальных) нужд | | | 200 | 1 206,8 |
| Иные бюджетные ассигнования | | | 800 | 21,8 |
| Проведение выборов и референдумов | | 0210000 | | 285,0 |
| Обучение организаторов выборов | | 0212015 | | 285,0 |
| Закупка товаров, работ и услуг для государственных (муниципальных) нужд | | | 200 | 285,0 |
| Резервные фонды | 0111 | | | 5 000,0 |
| Резервный фонд администрации Костромской области | | 0290000 | | 5 000,0 |
| Иные бюджетные ассигнования | | | 800 | 5 000,0 |
| Другие общегосударственные вопросы | 0113 | | | 529 704,6 |
| Уполномоченный по правам человека в Костромской области и его аппарат | | 0080000 | | 4 997,1 |
| Расходы на выплаты по оплате труда работников государственных органов | | 0080011 | | 3 878,5 |
| Расходы на выплаты персоналу в целях обеспечения выполнения функций государственными (муниципальными) органами, казенными учреждениями, органами управления государственными внебюджетными фондами | | | 100 | 3 878,5 |
| Расходы на обеспечение функций государственных органов, в том числе территориальных органов | | 0080019 | | 1 118,6 |
| Расходы на выплаты персоналу в целях обеспечения выполнения функций государственными (муниципальными) органами, казенными учреждениями, органами управления государственными внебюджетными фондами | | | 100 | 516,8 |
| Закупка товаров, работ и услуг для государственных (муниципальных) нужд | | | 200 | 587,6 |
| Иные бюджетные ассигнования | | | 800 | 14,2 |
| Центральный аппарат исполнительных органов государственной власти Костромской области | | 0120000 | | 127 981,6 |
| Расходы на выплаты по оплате труда работников государственных органов | | 0120011 | | 87 109,8 |
| Расходы на выплаты персоналу в целях обеспечения выполнения функций государственными (муниципальными) органами, казенными учреждениями, органами управления государственными внебюджетными фондами | | | 100 | 87 109,8 |
| Расходы на обеспечение функций государственных органов, в том числе территориальных органов | | 0120019 | | 9 458,2 |
| Расходы на выплаты персоналу в целях обеспечения выполнения функций государственными (муниципальными) органами, казенными учреждениями, органами управления государственными внебюджетными фондами | | | 100 | 3 788,2 |
| Закупка товаров, работ и услуг для государственных (муниципальных) нужд | | | 200 | 5 615,7 |
| Иные бюджетные ассигнования | | | 800 | 54,3 |
| Осуществление переданных органам государственной власти субъектов Российской Федерации в соответствии с пунктом 1 статьи 4 Федерального закона «Об актах гражданского состояния» полномочий Российской Федерации по государственной регистрации актов гражданского состояния | | 0125930 | | 31 413,6 |
| Расходы на выплаты персоналу в целях обеспечения выполнения функций государственными (муниципальными) органами, казенными учреждениями, органами управления государственными внебюджетными фондами | | | 100 | 27 447,4 |
| Закупка товаров, работ и услуг для государственных (муниципальных) нужд | | | 200 | 2 876,0 |
| Межбюджетные трансферты | | | 500 | 1 035,2 |
| Иные бюджетные ассигнования | | | 800 | 55,0 |
| Общественная палата Костромской области | | 0160000 | | 1 542,7 |
| Расходы на обеспечение деятельности (оказание услуг) подведомственных учреждений, в том числе на предоставление государственным бюджетным и автономным учреждениям субсидий | | 0160059 | | 1 542,7 |
| Расходы на выплаты персоналу в целях обеспечения выполнения функций государственными (муниципальными) органами, казенными учреждениями, органами управления государственными внебюджетными фондами | | | 100 | 1 189,3 |
| Закупка товаров, работ и услуг для государственных (муниципальных) нужд | | | 200 | 352,2 |
| Иные бюджетные ассигнования | | | 800 | 1,2 |
| Уполномоченный по защите прав предпринимателей в Костромской области и его аппарат | | 0170000 | | 2 268,8 |
| Расходы на выплаты по оплате труда работников государственных органов | | 0170011 | | 1 694,7 |
| Расходы на выплаты персоналу в целях обеспечения выполнения функций государственными (муниципальными) органами, казенными учреждениями, органами управления государственными внебюджетными фондами | | | 100 | 1 694,7 |
| Расходы на обеспечение функций государственных органов, в том числе территориальных органов | | 0170019 | | 574,1 |
| Расходы на выплаты персоналу в целях обеспечения выполнения функций государственными (муниципальными) органами, казенными учреждениями, органами управления государственными внебюджетными фондами | | | 100 | 361,4 |
| Закупка товаров, работ и услуг для государственных (муниципальных) нужд | | | 200 | 211,8 |
| Иные бюджетные ассигнования | | | 800 | 0,9 |
| Выполнение других обязательств государства по оплате услуг рейтинговых агентств | | 0230000 | | 531,0 |
| Обслуживание государственного (муниципального) долга | | | 700 | 531,0 |
| Выполнение других обязательств государства по выплате агентских комиссий и вознаграждения | | 0250000 | | 72,0 |
| Обслуживание государственного (муниципального) долга | | | 700 | 72,0 |

| | | | | |
|---|---|---|---|---|
| Содержание и обслуживание казны Костромской области | | 0330000 | | 484,5 |
| Расходы государственных органов Костромской области, не отнесенные к другим направлениям расходов | | 0339999 | | 484,5 |
| Закупка товаров, работ и услуг для государственных (муниципальных) нужд | | | 200 | 484,5 |
| Реализация государственных функций, связанных с общегосударственным управлением | | 0920000 | | 103 724,1 |
| Расходы на обеспечение деятельности (оказание услуг) подведомственных учреждений, в том числе на предоставление государственным бюджетным и автономным учреждениям субсидий | | 0920059 | | 44 340,9 |
| Расходы на выплаты персоналу в целях обеспечения выполнения функций государственными (муниципальными) органами, казенными учреждениями, органами управления государственными внебюджетными фондами | | | 100 | 9 838,0 |
| Закупка товаров, работ и услуг для государственных (муниципальных) нужд | | | 200 | 497,6 |
| Предоставление субсидий бюджетным, автономным учреждениям и иным некоммерческим организациям | | | 600 | 33 919,3 |
| Иные бюджетные ассигнования | | | 800 | 86,0 |
| Расходы на выполнение обязательств по судебным актам по искам к Костромской области, осуществляемым в соответствии со статьей 242.2 Бюджетного кодекса Российской Федерации | | 0920090 | | 47 452,0 |
| Иные бюджетные ассигнования | | | 800 | 47 452,0 |
| Прочие выплаты по обязательствам Костромской области | | 0922014 | | 9 888,7 |
| Закупка товаров, работ и услуг для государственных (муниципальных) нужд | | | 200 | 9 888,7 |
| Государственная поддержка общественных объединений, оказывающих услуги по социальной защите и реабилитации инвалидов | | 0926247 | | 2 042,5 |
| Предоставление субсидий бюджетным, автономным учреждениям и иным некоммерческим организациям | | | 600 | 2 042,5 |
| Учреждения по обеспечению хозяйственного и транспортного обслуживания | | 0930000 | | 128 929,1 |
| Расходы на обеспечение деятельности (оказание услуг) подведомственных учреждений, в том числе на предоставление государственным бюджетным и автономным учреждениям субсидий | | 0930059 | | 128 929,1 |
| Расходы на выплаты персоналу в целях обеспечения выполнения функций государственными (муниципальными) органами, казенными учреждениями, органами управления государственными внебюджетными фондами | | | 100 | 37 434,6 |
| Закупка товаров, работ и услуг для государственных (муниципальных) нужд | | | 200 | 20 905,0 |
| Предоставление субсидий бюджетным, автономным учреждениям и иным некоммерческим организациям | | | 600 | 68 974,0 |
| Иные бюджетные ассигнования | | | 800 | 1 615,5 |
| Организация предоставления государственных и муниципальных услуг населению | | 0990000 | | 29 603,0 |
| Расходы на обеспечение деятельности (оказание услуг) подведомственных учреждений, в том числе на предоставление государственным бюджетным и автономным учреждениям субсидий | | 0990059 | | 29 603,0 |
| Расходы на выплаты персоналу в целях обеспечения выполнения функций государственными (муниципальными) органами, казенными учреждениями, органами управления государственными внебюджетными фондами | | | 100 | 18 166,8 |
| Закупка товаров, работ и услуг для государственных (муниципальных) нужд | | | 200 | 11 223,2 |
| Иные бюджетные ассигнования | | | 800 | 213,0 |
| Межбюджетные трансферты бюджетам муниципальных образований за счет средств областного бюджета | | 4020000 | | 39 622,6 |
| Субсидии бюджетам муниципальных районов на софинансирование мероприятий по разработке проектной документации на строительство объектов социальной и инженерной инфраструктуры | | 4027112 | | 2 559,1 |
| Межбюджетные трансферты | | | 500 | 2 559,1 |
| Субсидии бюджетам муниципальных районов на строительство (реконструкцию) объектов капитального строительства транспортной инфраструктуры, необходимой для обеспечения функционирования создаваемых и (или) действующих объектов капитального строительства, относящихся к объектам производства | | 4027116 | | 5 596,9 |
| Межбюджетные трансферты | | | 500 | 5 596,9 |
| Субвенции бюджетам муниципальных районов и городских округов на осуществление органами местного самоуправления муниципальных районов и городских округов государственных полномочий в области архивного дела | | 4027205 | | 18 740,9 |
| Межбюджетные трансферты | | | 500 | 18 740,9 |
| Субвенции бюджетам муниципальных районов и городских округов на осуществление органами местного самоуправления муниципальных районов и городских округов государственных полномочий по образованию и организации деятельности комиссий по делам несовершеннолетних и защите их прав | | 4027207 | | 8 267,1 |
| Межбюджетные трансферты | | | 500 | 8 267,1 |
| Субвенции бюджетам муниципальных районов и городских округов на осуществление органами местного самоуправления муниципальных районов и городских округов государственных полномочий по организации деятельности административных комиссий | | 4027208 | | 2 215,9 |
| Межбюджетные трансферты | | | 500 | 2 215,9 |
| Субвенции бюджетам муниципальных районов, городских округов, городских и сельских поселений на осуществление органами местного самоуправления муниципальных районов, городских округов, городских и сельских поселений государственных полномочий по составлению протоколов об административных правонарушениях | | 4027209 | | 2 242,7 |
| Межбюджетные трансферты | | | 500 | 2 242,7 |
| Учреждения культуры и мероприятия в сфере культуры и кинематографии | | 4400000 | | 40 434,1 |
| Расходы на обеспечение деятельности (оказание услуг) подведомственных учреждений, в том числе на предоставление государственным бюджетным и автономным учреждениям субсидий | | 4400059 | | 40 434,1 |
| Расходы на выплаты персоналу в целях обеспечения выполнения функций государственными (муниципальными) органами, казенными учреждениями, органами управления государственными внебюджетными фондами | | | 100 | 24 320,9 |
| Закупка товаров, работ и услуг для государственных (муниципальных) нужд | | | 200 | 14 728,9 |
| Социальное обеспечение и иные выплаты населению | | | 300 | 50,0 |
| Иные бюджетные ассигнования | | | 800 | 1 334,3 |
| Ведомственные целевые программы | | 6000000 | | 49 514,0 |
| Ведомственная целевая программа «Электронный регион - Костромская область (2013-2015 годы)» | | 6230000 | | 49 514,0 |
| Расходы государственных органов Костромской области, не отнесенные к другим направлениям расходов | | 6239999 | | 49 514,0 |
| Закупка товаров, работ и услуг для государственных (муниципальных) нужд | | | 200 | 49 514,0 |
| Национальная оборона | 0200 | | | 14 012,3 |
| Мобилизационная и вневойсковая подготовка | 0203 | | | 12 362,3 |
| Межбюджетные трансферты бюджетам муниципальных образований за счет средств федерального бюджета | | 4010000 | | 12 362,3 |
| Субвенции бюджетам поселений на осуществление первичного воинского учета на территориях, где отсутствуют военные комиссариаты | | 4015118 | | 12 362,3 |
| Межбюджетные трансферты | | | 500 | 12 362,3 |
| Мобилизационная подготовка экономики | 0204 | | | 1 650,0 |
| Мероприятия по обеспечению мобилизационной готовности экономики | | 2090000 | | 1 650,0 |
| Закупка товаров, работ и услуг для государственных (муниципальных) нужд | | | 200 | 1 014,0 |
| Предоставление субсидий бюджетным, автономным учреждениям и иным некоммерческим организациям | | | 600 | 636,0 |
| Национальная безопасность и правоохранительная деятельность | 0300 | | | 173 728,5 |
| Защита населения и территории от чрезвычайных ситуаций природного и техногенного характера, гражданская оборона | 0309 | | | 115 704,6 |
| Центральный аппарат исполнительных органов государственной власти Костромской области | | 0120000 | | 11 742,4 |
| Расходы на выплаты по оплате труда работников государственных органов | | 0120011 | | 10 295,2 |
| Расходы на выплаты персоналу в целях обеспечения выполнения функций государственными (муниципальными) органами, казенными учреждениями, органами управления государственными внебюджетными фондами | | | 100 | 10 295,2 |
| Расходы на обеспечение функций государственных органов, в том числе территориальных органов | | 0120019 | | 1 447,2 |
| Расходы на выплаты персоналу в целях обеспечения выполнения функций государственными (муниципальными) органами, казенными учреждениями, органами управления государственными внебюджетными фондами | | | 100 | 429,3 |
| Закупка товаров, работ и услуг для государственных (муниципальных) нужд | | | 200 | 966,6 |
| Иные бюджетные ассигнования | | | 800 | 51,3 |
| Гражданская оборона и чрезвычайные ситуации | | 0950000 | | 32 682,3 |
| Расходы на обеспечение деятельности (оказание услуг) подведомственных учреждений, в том числе на предоставление государственным бюджетным и автономным учреждениям субсидий | | 0950059 | | 32 682,3 |
| Расходы на выплаты персоналу в целях обеспечения выполнения функций государственными (муниципальными) органами, казенными учреждениями, органами управления государственными внебюджетными фондами | | | 100 | 4 942,9 |
| Закупка товаров, работ и услуг для государственных (муниципальных) нужд | | | 200 | 336,9 |
| Предоставление субсидий бюджетным, автономным учреждениям и иным некоммерческим организациям | | | 600 | 27 379,5 |
| Иные бюджетные ассигнования | | | 800 | 23,0 |
| Аварийные и поисково-спасательные формирования | | 0970000 | | 43 449,9 |
| Расходы на обеспечение деятельности (оказание услуг) подведомственных учреждений, в том числе на предоставление государственным бюджетным и автономным учреждениям субсидий | | 0970059 | | 43 449,9 |
| Расходы на выплаты персоналу в целях обеспечения выполнения функций государственными (муниципальными) органами, казенными учреждениями, органами управления государственными внебюджетными фондами | | | 100 | 36 561,3 |
| Закупка товаров, работ и услуг для государственных (муниципальных) нужд | | | 200 | 6 438,3 |
| Иные бюджетные ассигнования | | | 800 | 450,3 |
| Ведомственные целевые программы | | 6000000 | | 27 830,0 |
| Ведомственная целевая программа «Совершенствование гражданской обороны Костромской области на 2014-2016 годы» | | 6190000 | | 3 400,0 |
| Расходы на обеспечение деятельности (оказание услуг) подведомственных учреждений, в том числе на предоставление государственным бюджетным и автономным учреждениям субсидий | | 6190059 | | 3 400,0 |
| Закупка товаров, работ и услуг для государственных (муниципальных) нужд | | | 200 | 3 400,0 |
| Ведомственная целевая программа «Обеспечение безопасности людей на водных объектах Костромской области на 2014-2016 годы» | | 6200000 | | 1 000,0 |
| Расходы на обеспечение деятельности (оказание услуг) подведомственных учреждений, в том числе на предоставление государственным бюджетным и автономным учреждениям субсидий | | 6200059 | | 1 000,0 |

| | | | | |
|---|---|---|---|---|
| Закупка товаров, работ и услуг для государственных (муниципальных) нужд | | | 200 | 1 000,0 |
| Ведомственная целевая программа «Развитие системы обеспечения вызова экстренных оперативных служб по единому номеру «112» на территории Костромской области на 2014-2016 годы» | | 6220000 | | 23 430,0 |
| Расходы на обеспечение деятельности (оказание услуг) подведомственных учреждений, в том числе на предоставление государственным бюджетным и автономным учреждениям субсидий | | 6220059 | | 23 430,0 |
| Закупка товаров, работ и услуг для государственных (муниципальных) нужд | | | 200 | 23 430,0 |
| Обеспечение пожарной безопасности | 0310 | | | 51 143,0 |
| Противопожарная служба Костромской области | | 0940000 | | 46 853,0 |
| Расходы на обеспечение деятельности (оказание услуг) подведомственных учреждений, в том числе на предоставление государственным бюджетным и автономным учреждениям субсидий | | 0940059 | | 46 853,0 |
| Расходы на выплаты персоналу в целях обеспечения выполнения функций государственными (муниципальными) органами, казенными учреждениями, органами управления государственными внебюджетными фондами | | | 100 | 36 405,8 |
| Закупка товаров, работ и услуг для государственных (муниципальных) нужд | | | 200 | 8 793,8 |
| Иные бюджетные ассигнования | | | 800 | 1 653,4 |
| Социальная помощь, включая расходы, связанные с исполнением публичных нормативных обязательств, за счет средств областного бюджета | | 5020000 | | 190,0 |
| Единовременная денежная выплата членам семей погибших работников территориальных подразделений добровольной пожарной охраны в Костромской области и добровольных пожарных, единовременная выплата добровольному пожарному Костромской области в случае причинения вреда его здоровью | | 5028234 | | 190,0 |
| Социальное обеспечение и иные выплаты населению | | | 300 | 190,0 |
| Ведомственные целевые программы | | 6000000 | | 4 100,0 |
| Ведомственная целевая программа «Обеспечение пожарной безопасности на территории Костромской области на 2014-2016 годы» | | 6210000 | | 4 100,0 |
| Расходы на обеспечение деятельности (оказание услуг) подведомственных учреждений, в том числе на предоставление государственным бюджетным и автономным учреждениям субсидий | | 6210059 | | 4 100,0 |
| Закупка товаров, работ и услуг для государственных (муниципальных) нужд | | | 200 | 4 100,0 |
| Миграционная политика | 0311 | | | 150,0 |
| Реализация мероприятий, предусмотренных региональной программой переселения, включенной в Государственную программу по оказанию содействия добровольному переселению в Российскую Федерацию соотечественников, проживающих за рубежом | | 5150000 | | 150,0 |
| Реализация мероприятий, предусмотренных региональной программой переселения, включенной в Государственную программу по оказанию содействия добровольному переселению в Российскую Федерацию соотечественников, проживающих за рубежом за счет средств областного бюджета | | 5158111 | | 150,0 |
| Закупка товаров, работ и услуг для государственных (муниципальных) нужд | | | 200 | 45,0 |
| Социальное обеспечение и иные выплаты населению | | | 300 | 105,0 |
| Другие вопросы в области национальной безопасности и правоохранительной деятельности | 0314 | | | 6 730,9 |
| Учреждения временного содержания иностранных граждан | | 0980000 | | 6 730,9 |
| Расходы на обеспечение деятельности (оказание услуг) подведомственных учреждений, в том числе на предоставление государственным бюджетным и автономным учреждениям субсидий | | 0980059 | | 6 730,9 |
| Расходы на выплаты персоналу в целях обеспечения выполнения функций государственными (муниципальными) органами, казенными учреждениями, органами управления государственными внебюджетными фондами | | | 100 | 2 716,0 |
| Закупка товаров, работ и услуг для государственных (муниципальных) нужд | | | 200 | 4 009,6 |
| Иные бюджетные ассигнования | | | 800 | 5,3 |
| Национальная экономика | 0400 | | | 3 511 391,3 |
| Общеэкономические вопросы | 0401 | | | 135 420,9 |
| Центральный аппарат исполнительных органов государственной власти Костромской области | | 0120000 | | 21 860,6 |
| Расходы на выплаты по оплате труда работников государственных органов | | 0120011 | | 19 311,9 |
| Расходы на выплаты персоналу в целях обеспечения выполнения функций государственными (муниципальными) органами, казенными учреждениями, органами управления государственными внебюджетными фондами | | | 100 | 19 311,9 |
| Расходы на обеспечение функций государственных органов, в том числе территориальных органов | | 0120019 | | 2 548,7 |
| Расходы на выплаты персоналу в целях обеспечения выполнения функций государственными (муниципальными) органами, казенными учреждениями, органами управления государственными внебюджетными фондами | | | 100 | 757,8 |
| Закупка товаров, работ и услуг для государственных (муниципальных) нужд | | | 200 | 1 679,1 |
| Иные бюджетные ассигнования | | | 800 | 111,8 |
| Межбюджетные трансферты бюджетам муниципальных образований за счет средств областного бюджета | | 4020000 | | 8 498,6 |
| Награждение муниципальных образований Костромской области - победителей областного смотра-конкурса по охране труда | | 4020070 | | 100,0 |
| Межбюджетные трансферты | | | 500 | 100,0 |
| Субвенции бюджетам муниципальных районов и городских округов на осуществление органами местного самоуправления муниципальных районов и городских округов государственных полномочий по решению вопросов в сфере трудовых отношений | | 4027206 | | 8 398,6 |
| Межбюджетные трансферты | | | 500 | 8 398,6 |
| Учреждения занятости населения | | 5130000 | | 76 975,0 |
| Расходы на обеспечение деятельности (оказание услуг) подведомственных учреждений, в том числе на предоставление государственным бюджетным и автономным учреждениям субсидий | | 5130059 | | 76 975,0 |
| Расходы на выплаты персоналу в целях обеспечения выполнения функций государственными (муниципальными) органами, казенными учреждениями, органами управления государственными внебюджетными фондами | | | 100 | 65 554,7 |
| Закупка товаров, работ и услуг для государственных (муниципальных) нужд | | | 200 | 10 626,3 |
| Иные бюджетные ассигнования | | | 800 | 794,0 |
| Ведомственные целевые программы | | 6000000 | | 28 086,7 |
| Ведомственная целевая программа «Содействие занятости населения Костромской области на 2012-2014 годы» | | 6320000 | | 28 086,7 |
| Реализация дополнительных мероприятий в сфере занятости населения | | 6325083 | | 6 122,7 |
| Иные бюджетные ассигнования | | | 800 | 6 122,7 |
| Мероприятия в области содействия занятости населения | | 6328112 | | 13 150,0 |
| Закупка товаров, работ и услуг для государственных (муниципальных) нужд | | | 200 | 7 039,4 |
| Социальное обеспечение и иные выплаты населению | | | 300 | 5 122,6 |
| Иные бюджетные ассигнования | | | 800 | 988,0 |
| Реализация дополнительных мероприятий, направленных на снижение напряженности на рынке труда, за счет средств областного бюджета | | 6328113 | | 322,2 |
| Иные бюджетные ассигнования | | | 800 | 322,2 |
| Профессиональная подготовка, переподготовка и повышение квалификации женщин, находящихся в отпуске по уходу за ребенком до 3 лет, планирующих возвращение к трудовой деятельности | | 6328114 | | 1 792,9 |
| Закупка товаров, работ и услуг для государственных (муниципальных) нужд | | | 200 | 1 692,9 |
| Социальное обеспечение и иные выплаты населению | | | 300 | 100,0 |
| Возмещение организациям с численностью работающих инвалидов более 50% от общей численности работников затрат по оплате труда инвалидов | | 6328115 | | 3 035,0 |
| Иные бюджетные ассигнования | | | 800 | 3 035,0 |
| Единовременная финансовая помощь безработным гражданам при открытии ими собственного дела | | 6328225 | | 3 663,9 |
| Закупка товаров, работ и услуг для государственных (муниципальных) нужд | | | 200 | 18,3 |
| Иные бюджетные ассигнования | | | 800 | 3 645,6 |
| Сельское хозяйство и рыболовство | 0405 | | | 614 106,3 |
| Центральный аппарат исполнительных органов государственной власти Костромской области | | 0120000 | | 50 122,8 |
| Расходы на выплаты по оплате труда работников государственных органов | | 0120011 | | 43 130,6 |
| Расходы на выплаты персоналу в целях обеспечения выполнения функций государственными (муниципальными) органами, казенными учреждениями, органами управления государственными внебюджетными фондами | | | 100 | 43 130,6 |
| Расходы на обеспечение функций государственных органов, в том числе территориальных органов | | 0120019 | | 6 992,2 |
| Расходы на выплаты персоналу в целях обеспечения выполнения функций государственными (муниципальными) органами, казенными учреждениями, органами управления государственными внебюджетными фондами | | | 100 | 1 755,3 |
| Закупка товаров, работ и услуг для государственных (муниципальных) нужд | | | 200 | 5 089,3 |
| Иные бюджетные ассигнования | | | 800 | 147,6 |
| Государственная поддержка сельского хозяйства за счет средств федерального бюджета | | 2600000 | | 207 807,2 |
| Возмещение части затрат на приобретение элитных семян | | 2605031 | | 4 354,4 |
| Иные бюджетные ассигнования | | | 800 | 4 354,4 |
| Возмещение части затрат на закладку и уход за многолетними плодовыми и ягодными насаждениями | | 2605034 | | 336,1 |
| Иные бюджетные ассигнования | | | 800 | 336,1 |
| Возмещение части процентной ставки по краткосрочным кредитам (займам) на развитие растениеводства, переработки и реализации продукции растениеводства | | 2605038 | | 7 957,0 |
| Иные бюджетные ассигнования | | | 800 | 7 957,0 |
| Возмещение части процентной ставки по инвестиционным кредитам (займам) на развитие растениеводства, переработки и развития инфраструктуры и логистического обеспечения рынков продукции растениеводства | | 2605039 | | 7 438,0 |
| Иные бюджетные ассигнования | | | 800 | 7 438,0 |
| Возмещение части затрат сельскохозяйственных товаропроизводителей на уплату страховой премии, начисленной по договору сельскохозяйственного страхования в области растениеводства | | 2605040 | | 949,8 |
| Иные бюджетные ассигнования | | | 800 | 949,8 |
| Оказание несвязанной поддержки сельскохозяйственным товаропроизводителям в области растениеводства | | 2605041 | | 61 628,9 |
| Иные бюджетные ассигнования | | | 800 | 61 628,9 |
| Поддержка племенного животноводства | | 2605042 | | 16 000,0 |
| Иные бюджетные ассигнования | | | 800 | 16 000,0 |
| Возмещение части процентной ставки по краткосрочным кредитам (займам) на развитие животноводства, переработки и реализации продукции животноводства | | 2605047 | | 7 503,0 |
| Иные бюджетные ассигнования | | | 800 | 7 503,0 |
| Возмещение части процентной ставки по инвестиционным кредитам (займам) на развитие животноводства, переработки и развития инфраструктуры и логистического обеспечения рынков продукции животноводства | | 2605048 | | 38 607,0 |
| Иные бюджетные ассигнования | | | 800 | 38 607,0 |

| | | | | |
|---|---|---|---|---|
| Возмещение части затрат сельскохозяйственных товаропроизводителей на уплату страховой премии, начисленной по договору сельскохозяйственного страхования в области животноводства | | 2605049 | | 1 500,0 |
| Иные бюджетные ассигнования | | | 800 | 1 500,0 |
| Субсидирование части процентной ставки по инвестиционным кредитам на строительство и реконструкцию объектов мясного скотоводства | | 2605052 | | 484,0 |
| Иные бюджетные ассигнования | | | 800 | 484,0 |
| Поддержка начинающих фермеров | | 2605053 | | 12 960,0 |
| Иные бюджетные ассигнования | | | 800 | 12 960,0 |
| Развитие семейных животноводческих ферм | | 2605054 | | 45 500,0 |
| Иные бюджетные ассигнования | | | 800 | 45 500,0 |
| Возмещение части процентной ставки по долгосрочным, среднесрочным и краткосрочным кредитам, взятым малыми формами хозяйствования | | 2605055 | | 1 718,0 |
| Иные бюджетные ассигнования | | | 800 | 1 718,0 |
| Возмещение части затрат крестьянских (фермерских) хозяйств, включая индивидуальных предпринимателей, при оформлении в собственность используемых ими земельных участков из земель сельскохозяйственного назначения | | 2605056 | | 871,0 |
| Иные бюджетные ассигнования | | | 800 | 871,0 |
| Учреждения, обеспечивающие предоставление услуг в области сельского хозяйства, охраны и использования объектов животного мира | | 2610000 | | 96 802,0 |
| Расходы на обеспечение деятельности (оказание услуг) подведомственных учреждений, в том числе на предоставление государственным бюджетным и автономным учреждениям субсидий | | 2610059 | | 96 802,0 |
| Расходы на выплаты персоналу в целях обеспечения выполнения функций государственными (муниципальными) органами, казенными учреждениями, органами управления государственными внебюджетными фондами | | | 100 | 1 203,5 |
| Закупка товаров, работ и услуг для государственных (муниципальных) нужд | | | 200 | 245,8 |
| Предоставление субсидий бюджетным, автономным учреждениям и иным некоммерческим организациям | | | 600 | 95 338,6 |
| Иные бюджетные ассигнования | | | 800 | 14,1 |
| Государственная поддержка сельского хозяйства за счет средств областного бюджета | | 2620000 | | 89 393,7 |
| Возмещение сельскохозяйственным товаропроизводителям, организациям агропромышленного комплекса независимо от их организационно-правовых форм и крестьянским (фермерским) хозяйствам, сельскохозяйственным потребительским кооперативам части процентной ставки по инвестиционным кредитам на срок от 2 до 10 лет | | 2626001 | | 17 822,0 |
| Иные бюджетные ассигнования | | | 800 | 17 822,0 |
| Возмещение гражданам, ведущим личное подсобное хозяйство, сельскохозяйственным потребительским кооперативам, крестьянским (фермерским) хозяйствам части процентной ставки по кредитам на срок до 8 лет | | 2626002 | | 168,0 |
| Иные бюджетные ассигнования | | | 800 | 168,0 |
| Мероприятия в области сельскохозяйственного производства | | 2626004 | | 7 878,3 |
| Закупка товаров, работ и услуг для государственных (муниципальных) нужд | | | 200 | 1 703,5 |
| Социальное обеспечение и иные выплаты населению | | | 300 | 6 174,8 |
| Поддержка элитного семеноводства | | 2626005 | | 229,1 |
| Иные бюджетные ассигнования | | | 800 | 229,1 |
| Закладка и уход за многолетними насаждениями | | 2626007 | | 17,7 |
| Иные бюджетные ассигнования | | | 800 | 17,7 |
| Возмещение части затрат сельскохозяйственных товаропроизводителей на уплату страховых премий по договорам сельскохозяйственного страхования | | 2626008 | | 129,9 |
| Иные бюджетные ассигнования | | | 800 | 129,9 |
| Поддержка племенного животноводства | | 2626009 | | 3 630,0 |
| Иные бюджетные ассигнования | | | 800 | 3 630,0 |
| Возмещение сельскохозяйственным товаропроизводителям (кроме личных подсобных хозяйств и сельскохозяйственных потребительских кооперативов), организациям агропромышленного комплекса независимо от их организационно-правовых форм, крестьянским (фермерским) хозяйствам и организациям потребительской кооперации части процентной ставки по кредитам на срок до 1 года | | 2626010 | | 3 710,0 |
| Иные бюджетные ассигнования | | | 800 | 3 710,0 |
| Возмещение части затрат крестьянских (фермерских) хозяйств, включая индивидуальных предпринимателей, при оформлении в собственность используемых ими земельных участков из земель сельскохозяйственного назначения | | 2626012 | | 489,0 |
| Иные бюджетные ассигнования | | | 800 | 489,0 |
| Гранты на развитие семейных животноводческих ферм | | 2626015 | | 24 500,0 |
| Иные бюджетные ассигнования | | | 800 | 24 500,0 |
| Гранты на создание и развитие крестьянского (фермерского) хозяйства и единовременная помощь на бытовое обустройство начинающим фермерам | | 2626016 | | 3 040,0 |
| Иные бюджетные ассигнования | | | 800 | 3 040,0 |
| Оказание несвязанной поддержки сельскохозяйственным товаропроизводителям в области растениеводства | | 2626019 | | 12 355,3 |
| Иные бюджетные ассигнования | | | 800 | 12 355,3 |
| Гранты на развитие товаропроизводителей агропромышленного комплекса северо-восточных районов Костромской области | | 2626040 | | 15 424,4 |
| Иные бюджетные ассигнования | | | 800 | 15 424,4 |
| Межбюджетные трансферты бюджетам муниципальных образований за счет средств федерального бюджета | | 4010000 | | 63 008,0 |
| Субсидии бюджетам муниципальных районов на 1 килограмм реализованного и (или) отгруженного на собственную переработку молока | | 4015043 | | 60 000,0 |
| Межбюджетные трансферты | | | 500 | 60 000,0 |
| Субвенции бюджетам муниципальных районов на возмещение части процентной ставки по долгосрочным, среднесрочным и краткосрочным кредитам, взятым малыми формами хозяйствования | | 4015055 | | 3 008,0 |
| Межбюджетные трансферты | | | 500 | 3 008,0 |
| Межбюджетные трансферты бюджетам муниципальных образований за счет средств областного бюджета | | 4020000 | | 45 032,6 |
| Субвенции бюджетам муниципальных районов на осуществление органами местного самоуправления муниципальных районов государственных полномочий в сфере агропромышленного комплекса | | 4027201 | | 45 032,6 |
| Межбюджетные трансферты | | | 500 | 45 032,6 |
| Ведомственные целевые программы | | 6000000 | | 61 940,0 |
| Ведомственная целевая программа «Развитие молочного скотоводства в Костромской области на 2013-2015 годы» | | 6020000 | | 51 700,0 |
| Иные бюджетные ассигнования | | | 800 | 51 700,0 |
| Ведомственная целевая программа «Разведение одомашненных видов и пород рыб (развитие сельскохозяйственного рыбоводства) в Костромской области на 2013-2015 годы» | | 6090000 | | 10 240,0 |
| Иные бюджетные ассигнования | | | 800 | 10 240,0 |
| Водное хозяйство | 0406 | | | 72 583,4 |
| Осуществление отдельных полномочий в области водных отношений | | 2805128 | | 20 033,4 |
| Закупка товаров, работ и услуг для государственных (муниципальных) нужд | | | 200 | 20 033,4 |
| Ведомственные целевые программы | | 6000000 | | 52 550,0 |
| Ведомственная целевая программа «Развитие водохозяйственного комплекса Костромской области в 2014-2016 годах» | | 6310000 | | 52 550,0 |
| Субсидии бюджетам муниципальных районов (городских округов) на мероприятия федеральной целевой программы «Развитие водохозяйственного комплекса Российской Федерации в 2012 - 2020 годах» | | 6315016 | | 49 500,0 |
| Межбюджетные трансферты | | | 500 | 49 500,0 |
| Субсидии бюджетам муниципальных районов (городских округов) на мероприятия ведомственной целевой программы «Развитие водохозяйственного комплекса Костромской области в 2014 - 2016 годах» | | 6317112 | | 3 050,0 |
| Межбюджетные трансферты | | | 500 | 3 050,0 |
| Лесное хозяйство | 0407 | | | 394835,9 |
| Центральный аппарат исполнительных органов государственной власти Костромской области | | 0120000 | | 42 492,4 |
| Расходы на выплаты по оплате труда работников государственных органов | | 0120011 | | 3 135,2 |
| Расходы на выплаты персоналу в целях обеспечения выполнения функций государственными (муниципальными) органами, казенными учреждениями, органами управления государственными внебюджетными фондами | | | 100 | 3 135,2 |
| Расходы на обеспечение функций государственных органов, в том числе территориальных органов | | 0120019 | | 2 245,2 |
| Расходы на выплаты персоналу в целях обеспечения выполнения функций государственными (муниципальными) органами, казенными учреждениями, органами управления государственными внебюджетными фондами | | | 100 | 923,9 |
| Закупка товаров, работ и услуг для государственных (муниципальных) нужд | | | 200 | 1 213,6 |
| Иные бюджетные ассигнования | | | 800 | 107,7 |
| Осуществление отдельных полномочий в области лесных отношений | | 0125129 | | 37 112,0 |
| Расходы на выплаты персоналу в целях обеспечения выполнения функций государственными (муниципальными) органами, казенными учреждениями, органами управления государственными внебюджетными фондами | | | 100 | 32 317,0 |
| Закупка товаров, работ и услуг для государственных (муниципальных) нужд | | | 200 | 4 795,0 |
| Учреждения, обеспечивающие предоставление услуг в сфере лесных отношений | | 2910000 | | 31 013,6 |
| Расходы на обеспечение деятельности (оказание услуг) подведомственных учреждений, в том числе на предоставление государственным бюджетным и автономным учреждениям субсидий | | 2910059 | | 31 013,6 |
| Закупка товаров, работ и услуг для государственных (муниципальных) нужд | | | 200 | 13 793,6 |
| Предоставление субсидий бюджетным, автономным учреждениям и иным некоммерческим организациям | | | 600 | 4 693,3 |
| Иные бюджетные ассигнования | | | 800 | 12 526,7 |
| Вопросы в области лесных отношений | | 2920000 | | 321 311,9 |
| Софинансирование расходов на приобретение специализированной лесопожарной техники и оборудования | | 2922001 | | 2 394,5 |
| Закупка товаров, работ и услуг для государственных (муниципальных) нужд | | | 200 | 2 394,5 |
| Осуществление отдельных полномочий в области лесных отношений | | 2925129 | | 311 917,4 |
| Расходы на выплаты персоналу в целях обеспечения выполнения функций государственными (муниципальными) органами, казенными учреждениями, органами управления государственными внебюджетными фондами | | | 100 | 196 796,9 |
| Закупка товаров, работ и услуг для государственных (муниципальных) нужд | | | 200 | 90 434,1 |
| Предоставление субсидий бюджетным, автономным учреждениям и иным некоммерческим организациям | | | 600 | 24 686,4 |
| Субсидии на возмещение части затрат, связанных с выращиванием посадочного материала лесных растений с закрытой корневой системой | | 2926041 | | 7 000,0 |
| Иные бюджетные ассигнования | | | 800 | 7 000,0 |
| Реализация полномочий органов государственной власти Костромской области в области лесных отношений | | 2930000 | | 18,0 |
| Расходы государственных органов Костромской области, не отнесенные к другим направлениям расходов | | 2939999 | | 18,0 |

| | | | | |
|---|---|---|---|---|
| Социальное обеспечение и иные выплаты населению | | | 300 | 18,0 |
| Транспорт | 0408 | | | 124 250,0 |
| Центральный аппарат исполнительных органов государственной власти Костромской области | | 0120000 | | 14 250,0 |
| Расходы на выплаты по оплате труда работников государственных органов | | 0120011 | | 12 559,1 |
| Расходы на выплаты персоналу в целях обеспечения выполнения функций государственными (муниципальными) органами, казенными учреждениями, органами управления государственными внебюджетными фондами | | | 100 | 12 559,1 |
| Расходы на обеспечение функций государственных органов, в том числе территориальных органов | | 0120019 | | 1 690,9 |
| Расходы на выплаты персоналу в целях обеспечения выполнения функций государственными (муниципальными) органами, казенными учреждениями, органами управления государственными внебюджетными фондами | | | 100 | 434,5 |
| Закупка товаров, работ и услуг для государственных (муниципальных) нужд | | | 200 | 1 255,4 |
| Иные бюджетные ассигнования | | | 800 | 1,0 |
| Отдельные мероприятия в области морского и речного транспорта | | 3010000 | | 3 616,0 |
| Субсидии на отдельные мероприятия в области морского и речного транспорта | | 3016042 | | 3 616,0 |
| Иные бюджетные ассигнования | | | 800 | 3 616,0 |
| Отдельные мероприятия в области воздушного транспорта | | 3020000 | | 40 408,8 |
| Субсидии на отдельные мероприятия в области воздушного транспорта | | 3026043 | | 40 408,8 |
| Иные бюджетные ассигнования | | | 800 | 40 408,8 |
| Отдельные мероприятия в области автомобильного транспорта | | 3030000 | | 41 945,6 |
| Субсидии на отдельные мероприятия в области автомобильного транспорта | | 3036044 | | 41 945,6 |
| Иные бюджетные ассигнования | | | 800 | 41 945,6 |
| Отдельные мероприятия в области железнодорожного транспорта | | 3050000 | | 9 029,6 |
| Компенсация части потерь в доходах организациям железнодорожного транспорта в связи с принятием субъектами Российской Федерации решений об установлении льгот по тарифам на проезд обучающихся и воспитанников общеобразовательных учреждений, учащихся очной формы обучения образовательных учреждений начального профессионального, среднего профессионального и высшего профессионального образования железнодорожным транспортом общего пользования в пригородном сообщении | | 3052010 | | 4 600,0 |
| Иные бюджетные ассигнования | | | 800 | 4 600,0 |
| Субсидии на отдельные мероприятия в области железнодорожного транспорта | | 3056045 | | 4 429,6 |
| Иные бюджетные ассигнования | | | 800 | 4 429,6 |
| Реализация государственных функций в области национальной экономики | | 3400000 | | 15 000,0 |
| Взносы Костромской области в уставные капиталы | | 3406023 | | 15 000,0 |
| Капитальные вложения в объекты недвижимого имущества государственной (муниципальной) собственности | | | 400 | 15 000,0 |
| Дорожное хозяйство (дорожные фонды) | 0409 | | | 1 985 105,3 |
| Дорожное хозяйство | | 3150000 | | 1 453 326,1 |
| Расходы на обеспечение деятельности (оказание услуг) подведомственных учреждений, в том числе на предоставление государственным бюджетным и автономным учреждениям субсидий | | 3150059 | | 58 479,4 |
| Расходы на выплаты персоналу в целях обеспечения выполнения функций государственными (муниципальными) органами, казенными учреждениями, органами управления государственными внебюджетными фондами | | | 100 | 48 910,4 |
| Закупка товаров, работ и услуг для государственных (муниципальных) нужд | | | 200 | 8 057,4 |
| Иные бюджетные ассигнования | | | 800 | 1 511,6 |
| Содержание автомобильных дорог общего пользования | | 3152002 | | 1 344 846,7 |
| Закупка товаров, работ и услуг для государственных (муниципальных) нужд | | | 200 | 1 262 233,9 |
| Иные бюджетные ассигнования | | | 800 | 82 612,8 |
| Приобретение дорожно-эксплуатационной техники и другого имущества, необходимого для строительства, капитального ремонта, ремонта и содержания автомобильных дорог общего пользования регионального и межмуниципального значения Костромской области | | 3154500 | | 50 000,0 |
| Закупка товаров, работ и услуг для государственных (муниципальных) нужд | | | 200 | 50 000,0 |
| Межбюджетные трансферты бюджетам муниципальных образований за счет средств федерального бюджета | | 4010000 | | 40 000,0 |
| Субсидии бюджетам муниципальных районов (городских округов) на реализацию мероприятий подпрограммы «Автомобильные дороги» федеральной целевой программы «Развитие транспортной системы России (2010 - 2020 годы)» | | 4015115 | | 40 000,0 |
| Межбюджетные трансферты | | | 500 | 40 000,0 |
| Межбюджетные трансферты бюджетам муниципальных образований за счет средств областного бюджета | | 4020000 | | 195 233,3 |
| Субсидии бюджетам муниципальных районов (городских округов) на проектирование и строительство (реконструкцию) автомобильных дорог общего пользования местного значения с твердым покрытием до сельских населенных пунктов, не имеющих круглогодичной связи с сетью автомобильных дорог общего пользования | | 4027106 | | 94 361,1 |
| Межбюджетные трансферты | | | 500 | 94 361,1 |
| Субсидии бюджетам муниципальных районов на строительство (реконструкцию), капитальный ремонт, ремонт и содержание автомобильных дорог общего пользования местного значения, в том числе формирование муниципальных дорожных фондов | | 4027113 | | 18 872,2 |
| Межбюджетные трансферты | | | 500 | 18 872,2 |
| Субсидии бюджетам муниципальных районов (городских округов) на строительство (реконструкцию), капитальный ремонт и ремонт автомобильных дорог общего пользования местного значения в рамках инвестиционных проектов Костромской области | | 4027114 | | 82 000,0 |
| Межбюджетные трансферты | | | 500 | 82 000,0 |
| Ведомственные целевые программы | | 6000000 | | 296 545,9 |
| Ведомственная целевая программа «Развитие автомобильных дорог общего пользования регионального и межмуниципального значения в Костромской области на 2014-2016 годы» | | 6300000 | | 296 545,9 |
| Строительство объектов социального и производственного комплексов, в том числе объектов общегражданского назначения, жилья, инфраструктуры | | 6304001 | | 98 466,9 |
| Капитальные вложения в объекты недвижимого имущества государственной (муниципальной) собственности | | | 400 | 98 466,9 |
| Реализация мероприятий подпрограммы «Автомобильные дороги» федеральной целевой программы «Развитие транспортной системы России (2010 - 2020 годы)» | | 6305115 | | 67 979,0 |
| Капитальные вложения в объекты недвижимого имущества государственной (муниципальной) собственности | | | 400 | 67 979,0 |
| Расходы государственных органов Костромской области, не отнесенные к другим направлениям расходов | | 6309999 | | 130 100,0 |
| Закупка товаров, работ и услуг для государственных (муниципальных) нужд | | | 200 | 130 100,0 |
| Связь и информатика | 0410 | | | 1 494,3 |
| Информационные технологии и связь | | 3300000 | | 1 494,3 |
| Реализация мероприятий в сфере информационно-коммуникационных технологий | | 3302005 | | 1 494,3 |
| Закупка товаров, работ и услуг для государственных (муниципальных) нужд | | | 200 | 1 494,3 |
| Другие вопросы в области национальной экономики | 0412 | | | 183 595,2 |
| Инвестиционный фонд Костромской области | | 0300000 | | 20 000,0 |
| Субсидии бюджетам муниципальных районов и городских округов на осуществление бюджетных инвестиций в объекты капитального строительства муниципальной собственности за счет реализации инвестиционных проектов | | 0307115 | | 20 000,0 |
| Межбюджетные трансферты | | | 500 | 20 000,0 |
| Бюджетные инвестиции в объекты капитального строительства государственной собственности Костромской области | | 1020000 | | 36 740,0 |
| Расходы на выполнение обязательств по судебным актам по искам к Костромской области, осуществляемым в соответствии со статьей 242.2 Бюджетного кодекса Российской Федерации | | 1020090 | | 3 933,9 |
| Капитальные вложения в объекты недвижимого имущества государственной (муниципальной) собственности | | | 400 | 3 892,3 |
| Иные бюджетные ассигнования | | | 800 | 41,6 |
| Строительство объектов социального и производственного комплексов, в том числе объектов общегражданского назначения, жилья, инфраструктуры | | 1024001 | | 32 806,1 |
| Капитальные вложения в объекты недвижимого имущества государственной (муниципальной) собственности | | | 400 | 32 806,1 |
| Реализация государственных функций в области национальной экономики | | 3400000 | | 27 517,3 |
| Расходы на обеспечение деятельности (оказание услуг) подведомственных учреждений, в том числе на предоставление государственным бюджетным и автономным учреждениям субсидий | | 3400059 | | 26 127,3 |
| Расходы на выплаты персоналу в целях обеспечения выполнения функций государственными (муниципальными) органами, казенными учреждениями, органами управления государственными внебюджетными фондами | | | 100 | 8 975,5 |
| Закупка товаров, работ и услуг для государственных (муниципальных) нужд | | | 200 | 981,6 |
| Предоставление субсидий бюджетным, автономным учреждениям и иным некоммерческим организациям | | | 600 | 16 170,2 |
| Мероприятия по землеустройству и землепользованию | | 3402003 | | 1 390,0 |
| Закупка товаров, работ и услуг для государственных (муниципальных) нужд | | | 200 | 1 390,0 |
| Малое и среднее предпринимательство | | 3450000 | | 95 278,8 |
| Расходы на поддержку и развитие субъектов малого и среднего предпринимательства Костромской области | | 3452011 | | 32 478,8 |
| Капитальные вложения в объекты недвижимого имущества государственной (муниципальной) собственности | | | 400 | 5 000,0 |
| Предоставление субсидий бюджетным, автономным учреждениям и иным некоммерческим организациям | | | 600 | 978,8 |
| Иные бюджетные ассигнования | | | 800 | 26 500,0 |
| Государственная поддержка малого и среднего предпринимательства, включая крестьянские (фермерские) хозяйства | | 3455064 | | 62 800,0 |
| Капитальные вложения в объекты недвижимого имущества государственной (муниципальной) собственности | | | 400 | 20 000,0 |
| Предоставление субсидий бюджетным, автономным учреждениям и иным некоммерческим организациям | | | 600 | 800,0 |
| Иные бюджетные ассигнования | | | 800 | 42 000,0 |
| Межбюджетные трансферты бюджетам муниципальных образований за счет средств областного бюджета | | 4020000 | | 1 150,0 |
| Субсидии бюджетам муниципальных образований на осуществление бюджетных инвестиций в объекты капитального строительства муниципальной собственности | | 4027108 | | 1 150,0 |
| Межбюджетные трансферты | | | 500 | 1 150,0 |
| Ведомственные целевые программы | | 6000000 | | 2 909,1 |

| | | | | |
|---|---|---|---|---|
| Ведомственная целевая программа «Улучшение условий и охраны труда на 2012-2015 годы» | | 6410000 | | 2 909,1 |
| Расходы на обеспечение деятельности (оказание услуг) подведомственных учреждений, в том числе на предоставление государственным бюджетным и автономным учреждениям субсидий | | 6410059 | | 2 909,1 |
| Предоставление субсидий бюджетным, автономным учреждениям и иным некоммерческим организациям | | | 600 | 2 909,1 |
| Жилищно-коммунальное хозяйство | 0500 | | | 950 263,6 |
| Жилищное хозяйство | 0501 | | | 797 824,7 |
| Межбюджетные трансферты бюджетам муниципальных образований за счет средств областного бюджета | | 4020000 | | 240 365,2 |
| Субсидии бюджетам муниципальных районов и городских округов на обеспечение мероприятий по капитальному ремонту многоквартирных домов, осуществляемых за счет средств бюджетов | | 4029601 | | 25 352,8 |
| Межбюджетные трансферты | | | 500 | 25 352,8 |
| Субсидии бюджетам муниципальных районов и городских округов на обеспечение мероприятий по переселению граждан из аварийного жилищного фонда с учетом необходимости развития малоэтажного жилищного строительства, осуществляемых за счет средств бюджетов | | 4029603 | | 198 299,4 |
| Межбюджетные трансферты | | | 500 | 198 299,4 |
| Субсидии бюджетам муниципальных районов и городских округов на обеспечение мероприятий по модернизации систем коммунальной инфраструктуры, осуществляемых за счет средств бюджетов | | 4029605 | | 16 713,0 |
| Межбюджетные трансферты | | | 500 | 16 713,0 |
| Межбюджетные трансферты бюджетам муниципальных образований за счет средств Фонда содействия реформированию ЖКХ | | 4030000 | | 557 459,5 |
| Субсидии бюджетам муниципальных районов и городских округов на обеспечение мероприятий по капитальному ремонту многоквартирных домов | | 4039501 | | 41 523,5 |
| Межбюджетные трансферты | | | 500 | 41 523,5 |
| Субсидии бюджетам муниципальных районов и городских округов на обеспечение мероприятий по переселению граждан из аварийного жилищного фонда с учетом необходимости развития малоэтажного жилищного строительства | | 4039503 | | 488 563,1 |
| Межбюджетные трансферты | | | 500 | 488 563,1 |
| Субсидии бюджетам муниципальных районов и городских округов на обеспечение мероприятий по модернизации систем коммунальной инфраструктуры | | 4039505 | | 27 372,9 |
| Межбюджетные трансферты | | | 500 | 27 372,9 |
| Коммунальное хозяйство | 0502 | | | 91 445,1 |
| Поддержка коммунального хозяйства | | 3610000 | | 25 000,0 |
| Мероприятия в области коммунального хозяйства | | 3612004 | | 5 000,0 |
| Закупка товаров, работ и услуг для государственных (муниципальных) нужд | | | 200 | 5 000,0 |
| Компенсация выпадающих доходов организациям, предоставляющим населению услуги газоснабжения по тарифам, не обеспечивающим возмещение издержек | | 3616024 | | 20 000,0 |
| Иные бюджетные ассигнования | | | 800 | 20 000,0 |
| Межбюджетные трансферты бюджетам муниципальных образований за счет средств федерального бюджета | | 4010000 | | 27 746,6 |
| Субсидии бюджетам муниципальных районов на реализацию мероприятий федеральной целевой программы «Устойчивое развитие сельских территорий на 2014 - 2017 годы и на период до 2020 года» | | 4015018 | | 27 746,6 |
| Межбюджетные трансферты | | | 500 | 27 746,6 |
| Межбюджетные трансферты бюджетам муниципальных образований за счет средств областного бюджета | | 4020000 | | 23 366,9 |
| Субсидии бюджетам муниципальных образований на реализацию муниципальных программ развития административных центров сельских поселений | | 4027103 | | 1 000,0 |
| Межбюджетные трансферты | | | 500 | 1 000,0 |
| Субсидии бюджетам муниципальных районов (городских округов) на софинансирование расходов по результатам конкурса на лучшую организацию работы территориального общественного самоуправления | | 4027104 | | 1 000,0 |
| Межбюджетные трансферты | | | 500 | 1 000,0 |
| Субсидии бюджетам муниципальных образований на осуществление бюджетных инвестиций в объекты капитального строительства муниципальной собственности | | 4027108 | | 2 520,0 |
| Межбюджетные трансферты | | | 500 | 2 520,0 |
| Субсидии бюджетам муниципальных районов на мероприятия государственной программы «Устойчивое развитие сельских территорий Костромской области на 2014-2020 годы» | | 4027109 | | 12 427,3 |
| Межбюджетные трансферты | | | 500 | 12 427,3 |
| Субсидии бюджетам муниципальных районов на софинансирование затрат на капитальный ремонт (замену) объектов теплоснабжения, водоснабжения, водоотведения, находящихся в муниципальной собственности | | 4027111 | | 6 419,6 |
| Межбюджетные трансферты | | | 500 | 6 419,6 |
| Ведомственные целевые программы | | 6000000 | | 15 331,6 |
| Ведомственная целевая программа «Чистая вода» на 2014-2017 годы» | | 6280000 | | 15 331,6 |
| Субсидии бюджетам муниципальных районов (городских округов) на реализацию ведомственной целевой программы «Чистая вода» на 2011-2017 годы» | | 6287111 | | 15 331,6 |
| Межбюджетные трансферты | | | 500 | 15 331,6 |
| Другие вопросы в области жилищно-коммунального хозяйства | 0505 | | | 60 993,8 |
| Центральный аппарат исполнительных органов государственной власти Костромской области | | 0120000 | | 48 984,8 |
| Расходы на выплаты по оплате труда работников государственных органов | | 0120011 | | 44 339,4 |
| Расходы на выплаты персоналу в целях обеспечения выполнения функций государственными (муниципальными) органами, казенными учреждениями, органами управления государственными внебюджетными фондами | | | 100 | 44 339,4 |
| Расходы на обеспечение функций государственных органов, в том числе территориальных органов | | 0120019 | | 4 645,4 |
| Расходы на выплаты персоналу в целях обеспечения выполнения функций государственными (муниципальными) органами, казенными учреждениями, органами управления государственными внебюджетными фондами | | | 100 | 1 503,5 |
| Закупка товаров, работ и услуг для государственных (муниципальных) нужд | | | 200 | 3 136,3 |
| Иные бюджетные ассигнования | | | 800 | 5,6 |
| Реализация государственных функций, связанных с общегосударственным управлением | | 0920000 | | 12 009,0 |
| Предоставление субсидий бюджетным, автономным учреждениям и иным некоммерческим организациям | | 0920059 | | 12 009,0 |
| Расходы на выплаты персоналу в целях обеспечения выполнения функций государственными (муниципальными) органами, казенными учреждениями, органами управления государственными внебюджетными фондами | | | 100 | 2 306,1 |
| Закупка товаров, работ и услуг для государственных (муниципальных) нужд | | | 200 | 202,4 |
| Предоставление субсидий бюджетным, автономным учреждениям и иным некоммерческим организациям | | | 600 | 9 500,0 |
| Иные бюджетные ассигнования | | | 800 | 0,5 |
| Охрана окружающей среды | 0600 | | | 50 916,7 |
| Охрана объектов растительного и животного мира и среды их обитания | 0603 | | | 29 714,0 |
| Центральный аппарат исполнительных органов государственной власти Костромской области | | 0120000 | | 3 306,7 |
| Осуществление переданных органам государственной власти субъектов Российской Федерации в соответствии с частью 1 статьи 33 Федерального закона «Об охоте и о сохранении охотничьих ресурсов и о внесении изменений в отдельные законодательные акты Российской Федерации» полномочий Российской Федерации в области охраны и использования охотничьих ресурсов по федеральному государственному охотничьему надзору, выдаче разрешений на добычу охотничьих ресурсов и заключению охотхозяйственных соглашений | | 0125980 | | 3 306,7 |
| Расходы на выплаты персоналу в целях обеспечения выполнения функций государственными (муниципальными) органами, казенными учреждениями, органами управления государственными внебюджетными фондами | | | 100 | 2 961,0 |
| Закупка товаров, работ и услуг для государственных (муниципальных) нужд | | | 200 | 335,7 |
| Иные бюджетные ассигнования | | | 800 | 10,0 |
| Охрана и использование объектов животного мира | | 2640000 | | 43,4 |
| Осуществление переданных органам государственной власти субъектов Российской Федерации в соответствии с частью первой статьи 6 Федерального закона «О животном мире» полномочий Российской Федерации в области охраны и использования объектов животного мира (за исключением охотничьих ресурсов и водных биологических ресурсов) | | 2645920 | | 43,4 |
| Закупка товаров, работ и услуг для государственных (муниципальных) нужд | | | 200 | 43,4 |
| Природоохранные учреждения | | 4110000 | | 26 070,9 |
| Расходы на обеспечение деятельности (оказание услуг) подведомственных учреждений, в том числе на предоставление государственным бюджетным и автономным учреждениям субсидий | | 4110059 | | 26 070,9 |
| Предоставление субсидий бюджетным, автономным учреждениям и иным некоммерческим организациям | | | 600 | 26 070,9 |
| Ведомственные целевые программы | | 6000000 | | 293,0 |
| Ведомственная целевая программа «Охрана и использование объектов животного мира и водных биологических ресурсов на 2013-2015 годы» | | 6260000 | | 293,0 |
| Осуществление переданных органам государственной власти субъектов Российской Федерации в соответствии с частью первой статьи 6 Федерального закона «О животном мире» полномочий Российской Федерации в области организации, регулирования и охраны водных биологических ресурсов | | 6265910 | | 95,2 |
| Закупка товаров, работ и услуг для государственных (муниципальных) нужд | | | 200 | 95,2 |
| Осуществление переданных органам государственной власти субъектов Российской Федерации в соответствии с частью 1 статьи 33 Федерального закона «Об охоте и о сохранении охотничьих ресурсов и о внесении изменений в отдельные законодательные акты Российской Федерации» полномочий Российской Федерации в области охраны и использования охотничьих ресурсов (за исключением полномочий Российской Федерации по федеральному государственному охотничьему надзору, выдаче разрешений на добычу охотничьих ресурсов и заключению охотхозяйственных соглашений) | | 6265990 | | 197,8 |
| Закупка товаров, работ и услуг для государственных (муниципальных) нужд | | | 200 | 197,8 |
| Другие вопросы в области охраны окружающей среды | 0605 | | | 21 202,7 |
| Центральный аппарат исполнительных органов государственной власти Костромской области | | 0120000 | | 21 152,7 |
| Расходы на выплаты по оплате труда работников государственных органов | | 0120011 | | 18 014,5 |
| Расходы на выплаты персоналу в целях обеспечения выполнения функций государственными (муниципальными) органами, казенными учреждениями, органами управления государственными внебюджетными фондами | | | 100 | 18 014,5 |
| Расходы на обеспечение функций государственных органов, в том числе территориальных органов | | 0120019 | | 3 138,2 |
| Расходы на выплаты персоналу в целях обеспечения выполнения функций государственными (муниципальными) органами, казенными учреждениями, органами управления государственными внебюджетными фондами | | | 100 | 861,7 |
| Закупка товаров, работ и услуг для государственных (муниципальных) нужд | | | 200 | 2 210,0 |

| | | | | |
|---|---|---|---|---|
| Иные бюджетные ассигнования | | | 800 | 66,5 |
| Ведомственные целевые программы | | 6000000 | | 50,0 |
| Ведомственная целевая программа «Охрана окружающей среды в Костромской области на 2013-2015 годы» | | 6250000 | | 50,0 |
| Расходы государственных органов Костромской области, не отнесенные к другим направлениям расходов | | 6259999 | | 50,0 |
| Закупка товаров, работ и услуг для государственных (муниципальных) нужд | | | 200 | 50,0 |
| Образование | 0700 | | | 5 399 311,8 |
| Дошкольное образование | 0701 | | | 999 432,2 |
| Межбюджетные трансферты бюджетам муниципальных образований за счет средств областного бюджета | | 4020000 | | 992 182,2 |
| Субсидии бюджетам муниципальных образований на осуществление бюджетных инвестиций в объекты капитального строительства муниципальной собственности | | 4027108 | | 40 410,2 |
| Межбюджетные трансферты | | | 500 | 40 410,2 |
| Субвенции местным бюджетам на реализацию основных общеобразовательных программ в целях обеспечения государственных гарантий на получение общедоступного и бесплатного дошкольного образования в муниципальных дошкольных образовательных организациях в Костромской области | | 4027204 | | 951 772,0 |
| Межбюджетные трансферты | | | 500 | 951 772,0 |
| Мероприятия в области образования | | 4360000 | | 7 250,0 |
| Субсидии негосударственным дошкольным образовательным организациям на возмещение затрат, связанных с оказанием услуг в сфере образования и воспитания детей | | 4366039 | | 7 250,0 |
| Иные бюджетные ассигнования | | | 800 | 7 250,0 |
| Общее образование | 0702 | | | 3 165 933,4 |
| Межбюджетные трансферты бюджетам муниципальных образований за счет средств областного бюджета | | 4020000 | | 2 564 105,4 |
| Субсидии бюджетам муниципальных районов (городских округов) на питание обучающихся муниципальных общеобразовательных учреждений | | 4027101 | | 96 550,1 |
| Межбюджетные трансферты | | | 500 | 96 550,1 |
| Субсидии бюджетам муниципальных районов (городских округов) на организацию отдыха детей в каникулярное время | | 4027102 | | 20 641,0 |
| Межбюджетные трансферты | | | 500 | 20 641,0 |
| Субвенции местным бюджетам на реализацию основных общеобразовательных программ в целях обеспечения государственных гарантий на получение общедоступного и бесплатного дошкольного, начального общего, основного общего, среднего общего образования, а также дополнительного образования детей в муниципальных общеобразовательных организациях в Костромской области | | 4027202 | | 2 446 914,3 |
| Межбюджетные трансферты | | | 500 | 2 446 914,3 |
| Школы - детские сады, школы начальные, неполные средние и средние | | 4210000 | | 12 854,5 |
| Расходы на обеспечение деятельности (оказание услуг) подведомственных учреждений, в том числе на предоставление государственным бюджетным и автономным учреждениям субсидий | | 4210059 | | 12 854,5 |
| Расходы на выплаты персоналу в целях обеспечения выполнения функций государственными (муниципальными) органами, казенными учреждениями, органами управления государственными внебюджетными фондами | | | 100 | 12 660,9 |
| Закупка товаров, работ и услуг для государственных (муниципальных) нужд | | | 200 | 193,6 |
| Школы-интернаты | | 4220000 | | 44 675,9 |
| Расходы на обеспечение деятельности (оказание услуг) подведомственных учреждений, в том числе на предоставление государственным бюджетным и автономным учреждениям субсидий | | 4220059 | | 44 675,9 |
| Предоставление субсидий бюджетным, автономным учреждениям и иным некоммерческим организациям | | | 600 | 44 675,9 |
| Учреждения по внешкольной работе с детьми | | 4230000 | | 157 154,7 |
| Расходы на обеспечение деятельности (оказание услуг) подведомственных учреждений, в том числе на предоставление государственным бюджетным и автономным учреждениям субсидий | | 4230059 | | 157 154,7 |
| Расходы на выплаты персоналу в целях обеспечения выполнения функций государственными (муниципальными) органами, казенными учреждениями, органами управления государственными внебюджетными фондами | | | 100 | 54 757,4 |
| Закупка товаров, работ и услуг для государственных (муниципальных) нужд | | | 200 | 17 275,7 |
| Предоставление субсидий бюджетным, автономным учреждениям и иным некоммерческим организациям | | | 600 | 83 623,4 |
| Иные бюджетные ассигнования | | | 800 | 1 498,2 |
| Детские дома | | 4240000 | | 55 993,4 |
| Расходы на обеспечение деятельности (оказание услуг) подведомственных учреждений, в том числе на предоставление государственным бюджетным и автономным учреждениям субсидий | | 4240059 | | 55 993,4 |
| Расходы на выплаты персоналу в целях обеспечения выполнения функций государственными (муниципальными) органами, казенными учреждениями, органами управления государственными внебюджетными фондами | | | 100 | 38 915,7 |
| Закупка товаров, работ и услуг для государственных (муниципальных) нужд | | | 200 | 15 107,9 |
| Социальное обеспечение и иные выплаты населению | | | 300 | 701,4 |
| Иные бюджетные ассигнования | | | 800 | 1 268,4 |
| Специальные (коррекционные) учреждения | | 4330000 | | 327 628,7 |
| Расходы на обеспечение деятельности (оказание услуг) подведомственных учреждений, в том числе на предоставление государственным бюджетным и автономным учреждениям субсидий | | 4330059 | | 327 628,7 |
| Расходы на выплаты персоналу в целях обеспечения выполнения функций государственными (муниципальными) органами, казенными учреждениями, органами управления государственными внебюджетными фондами | | | 100 | 229 163,4 |
| Закупка товаров, работ и услуг для государственных (муниципальных) нужд | | | 200 | 90 945,2 |
| Социальное обеспечение и иные выплаты населению | | | 300 | 1 120,0 |
| Иные бюджетные ассигнования | | | 800 | 6 400,1 |
| Мероприятия в области образования | | 4360000 | | 3 500,0 |
| Поощрение лучших учителей | | 4365088 | | 3 500,0 |
| Социальное обеспечение и иные выплаты населению | | | 300 | 3 500,0 |
| Социальная помощь, включая расходы, связанные с исполнением публичных нормативных обязательств, за счет средств областного бюджета | | 5020000 | | 20,8 |
| Социальное обеспечение детей-сирот и детей, оставшихся без попечения родителей, лиц из числа детей-сирот и детей, оставшихся без попечения родителей, обучающихся в государственных бюджетных и автономных образовательных учреждениях | | 5028233 | | 20,8 |
| Социальное обеспечение и иные выплаты населению | | | 300 | 20,8 |
| Среднее профессиональное образование | 0704 | | | 941 928,1 |
| Средние специальные учебные заведения | | 4270000 | | 909 254,7 |
| Расходы на обеспечение деятельности (оказание услуг) подведомственных учреждений, в том числе на предоставление государственным бюджетным и автономным учреждениям субсидий | | 4270059 | | 909 254,7 |
| Предоставление субсидий бюджетным, автономным учреждениям и иным некоммерческим организациям | | | 600 | 909 254,7 |
| Социальная помощь, включая расходы, связанные с исполнением публичных нормативных обязательств, за счет средств областного бюджета | | 5020000 | | 32 673,4 |
| Социальное обеспечение детей-сирот и детей, оставшихся без попечения родителей, лиц из числа детей-сирот и детей, оставшихся без попечения родителей, обучающихся в государственных бюджетных и автономных образовательных учреждениях | | 5028233 | | 32 673,4 |
| Социальное обеспечение и иные выплаты населению | | | 300 | 32 673,4 |
| Профессиональная подготовка, переподготовка и повышение квалификации | 0705 | | | 35 226,9 |
| Институты повышения квалификации | | 4280000 | | 24 310,1 |
| Расходы на обеспечение деятельности (оказание услуг) подведомственных учреждений, в том числе на предоставление государственным бюджетным и автономным учреждениям субсидий | | 4280059 | | 24 310,1 |
| Предоставление субсидий бюджетным, автономным учреждениям и иным некоммерческим организациям | | | 600 | 24 310,1 |
| Учебные заведения и курсы по переподготовке кадров | | 4290000 | | 8 227,3 |
| Расходы на обеспечение деятельности (оказание услуг) подведомственных учреждений, в том числе на предоставление государственным бюджетным и автономным учреждениям субсидий | | 4290059 | | 8 227,3 |
| Предоставление субсидий бюджетным, автономным учреждениям и иным некоммерческим организациям | | | 600 | 8 227,3 |
| Переподготовка и повышение квалификации кадров | | 4300000 | | 2 689,5 |
| Расходы государственных органов Костромской области, не отнесенные к другим направлениям расходов | | 4309999 | | 2 689,5 |
| Закупка товаров, работ и услуг для государственных (муниципальных) нужд | | | 200 | 2 689,5 |
| Молодежная политика и оздоровление детей | 0707 | | | 140 920,9 |
| Организационно-воспитательная работа с молодежью | | 4310000 | | 12 934,8 |
| Расходы на обеспечение деятельности (оказание услуг) подведомственных учреждений, в том числе на предоставление государственным бюджетным и автономным учреждениям субсидий | | 4310059 | | 12 934,8 |
| Предоставление субсидий бюджетным, автономным учреждениям и иным некоммерческим организациям | | | 600 | 12 934,8 |
| Мероприятия по проведению оздоровительной кампании детей | | 4320000 | | 117 596,5 |
| Расходы на обеспечение деятельности (оказание услуг) подведомственных учреждений, в том числе на предоставление государственным бюджетным и автономным учреждениям субсидий | | 4320059 | | 6 476,4 |
| Расходы на выплаты персоналу в целях обеспечения выполнения функций государственными (муниципальными) органами, казенными учреждениями, органами управления государственными внебюджетными фондами | | | 100 | 4 028,5 |
| Закупка товаров, работ и услуг для государственных (муниципальных) нужд | | | 200 | 1 995,8 |
| Иные бюджетные ассигнования | | | 800 | 452,1 |
| Мероприятия по проведению оздоровительной кампании детей | | 4325065 | | 34 209,1 |
| Закупка товаров, работ и услуг для государственных (муниципальных) нужд | | | 200 | 4 209,1 |
| Социальное обеспечение и иные выплаты населению | | | 300 | 30 000,0 |
| Организация и обеспечение отдыха и оздоровления детей, находящихся в трудной жизненной ситуации, в части софинансирования Костромской области | | 4328101 | | 5 202,3 |
| Закупка товаров, работ и услуг для государственных (муниципальных) нужд | | | 200 | 1 202,3 |
| Социальное обеспечение и иные выплаты населению | | | 300 | 4 000,0 |
| Организация и обеспечение отдыха и оздоровления иных категорий детей | | 4328102 | | 71 708,7 |
| Закупка товаров, работ и услуг для государственных (муниципальных) нужд | | | 200 | 4 711,6 |
| Социальное обеспечение и иные выплаты населению | | | 300 | 64 387,3 |

| | | | | |
|---|---|---|---|---|
| Предоставление субсидий бюджетным, автономным учреждениям и иным некоммерческим организациям | | | 600 | 1 181,5 |
| Иные бюджетные ассигнования | | | 800 | 1 428,3 |
| Ведомственные целевые программы | | 6000000 | | 10 389,6 |
| Ведомственная целевая программа»Молодежь Костромской области» на 2014-2016 годы | | 6340000 | | 7 592,0 |
| Расходы на обеспечение деятельности (оказание услуг) подведомственных учреждений, в том числе на предоставление государственным бюджетным и автономным учреждениям субсидий | | 6340059 | | 7 592,0 |
| Предоставление субсидий бюджетным, автономным учреждениям и иным некоммерческим организациям | | | 600 | 7 592,0 |
| Ведомственная целевая программа «Патриотическое и духовно-нравственное воспитание граждан Российской Федерации, проживающих на территории Костромской области» на 2014-2016 годы» | | 6350000 | | 2 797,6 |
| Расходы на обеспечение деятельности (оказание услуг) подведомственных учреждений, в том числе на предоставление государственным бюджетным и автономным учреждениям субсидий | | 6350059 | | 2 797,6 |
| Предоставление субсидий бюджетным, автономным учреждениям и иным некоммерческим организациям | | | 600 | 2 797,6 |
| Другие вопросы в области образования | 0709 | | | 115 870,3 |
| Центральный аппарат исполнительных органов государственной власти Костромской области | | 0120000 | | 26 296,8 |
| Расходы на выплаты по оплате труда работников государственных органов | | 0120011 | | 16 869,5 |
| Расходы на выплаты персоналу в целях обеспечения выполнения функций государственными (муниципальными) органами, казенными учреждениями, органами управления государственными внебюджетными фондами | | | 100 | 16 869,5 |
| Расходы на обеспечение функций государственных органов, в том числе территориальных органов | | 0120019 | | 2 116,8 |
| Расходы на выплаты персоналу в целях обеспечения выполнения функций государственными (муниципальными) органами, казенными учреждениями, органами управления государственными внебюджетными фондами | | | 100 | 734,6 |
| Закупка товаров, работ и услуг для государственных (муниципальных) нужд | | | 200 | 1 380,3 |
| Иные бюджетные ассигнования | | | 800 | 1,9 |
| Осуществление переданных органам государственной власти субъектов Российской Федерации в соответствии с частью 1 статьи 7 Федерального закона «Об образовании в Российской Федерации» полномочий Российской Федерации в сфере образования | | 01259ГО | | 7 310,5 |
| Расходы на выплаты персоналу в целях обеспечения выполнения функций государственными (муниципальными) органами, казенными учреждениями, органами управления государственными внебюджетными фондами | | | 100 | 5 090,6 |
| Закупка товаров, работ и услуг для государственных (муниципальных) нужд | | | 200 | 2 164,9 |
| Иные бюджетные ассигнования | | | 800 | 55,0 |
| Учреждения, обеспечивающие предоставление услуг в сфере образования | | 4350000 | | 18 829,3 |
| Расходы на обеспечение деятельности (оказание услуг) подведомственных учреждений, в том числе на предоставление государственным бюджетным и автономным учреждениям субсидий | | 4350059 | | 18 829,3 |
| Расходы на выплаты персоналу в целях обеспечения выполнения функций государственными (муниципальными) органами, казенными учреждениями, органами управления государственными внебюджетными фондами | | | 100 | 3 602,9 |
| Закупка товаров, работ и услуг для государственных (муниципальных) нужд | | | 200 | 798,7 |
| Предоставление субсидий бюджетным, автономным учреждениям и иным некоммерческим организациям | | | 600 | 14 396,4 |
| Иные бюджетные ассигнования | | | 800 | 31,3 |
| Мероприятия в области образования | | 4360000 | | 30 286,0 |
| Другие мероприятия для детей и молодежи | | 4362006 | | 3 000,0 |
| Предоставление субсидий бюджетным, автономным учреждениям и иным некоммерческим организациям | | | 600 | 3 000,0 |
| Субсидии негосударственным образовательным учреждениям на возмещение затрат, связанных с оказанием услуг в сфере образования и воспитания детей | | 4366025 | | 7 530,5 |
| Предоставление субсидий бюджетным, автономным учреждениям и иным некоммерческим организациям | | | 600 | 7 530,5 |
| Субсидии негосударственным образовательным учреждениям на возмещение затрат, связанных с оказанием услуг по организации питания обучающихся | | 4366026 | | 382,2 |
| Предоставление субсидий бюджетным, автономным учреждениям и иным некоммерческим организациям | | | 600 | 382,2 |
| Субсидии негосударственным образовательным учреждениям на возмещение затрат, связанных с оказанием услуг в сфере образования и воспитания детей-сирот и детей, оставшихся без попечения родителей | | 4366027 | | 8 013,3 |
| Иные бюджетные ассигнования | | | 800 | 8 013,3 |
| Государственная поддержка в сфере образования | | 4366037 | | 11 210,0 |
| Иные бюджетные ассигнования | | | 800 | 11 210,0 |
| Выплата премий для поддержки талантливой молодежи в возрасте от 14 до 25 лет включительно | | 4368116 | | 150,0 |
| Социальное обеспечение и иные выплаты населению | | | 300 | 150,0 |
| Ведомственные целевые программы | | 6000000 | | 40 458,2 |
| Ведомственная целевая программа «Развитие системы общего и дополнительного образования детей Костромской области на 2014-2016 годы» | | 6330000 | | 33 018,8 |
| Расходы на обеспечение деятельности (оказание услуг) подведомственных учреждений, в том числе на предоставление государственным бюджетным и автономным учреждениям субсидий | | 6330059 | | 4 938,6 |
| Закупка товаров, работ и услуг для государственных (муниципальных) нужд | | | 200 | 3 058,6 |
| Предоставление субсидий бюджетным, автономным учреждениям и иным некоммерческим организациям | | | 600 | 1 880,0 |
| Расходы государственных органов Костромской области, не отнесенные к другим направлениям расходов | | 6339999 | | 28 080,2 |
| Закупка товаров, работ и услуг для государственных (муниципальных) нужд | | | 200 | 24 580,2 |
| Социальное обеспечение и иные выплаты населению | | | 300 | 3 500,0 |
| Ведомственная целевая программа «Патриотическое и духовно-нравственное воспитание граждан Российской Федерации, проживающих на территории Костромской области» на 2014-2016 годы» | | 6350000 | | 725,0 |
| Расходы на обеспечение деятельности (оказание услуг) подведомственных учреждений, в том числе на предоставление государственным бюджетным и автономным учреждениям субсидий | | 6350059 | | 655,0 |
| Закупка товаров, работ и услуг для государственных (муниципальных) нужд | | | 200 | 370,0 |
| Предоставление субсидий бюджетным, автономным учреждениям и иным некоммерческим организациям | | | 600 | 285,0 |
| Расходы государственных органов Костромской области, не отнесенные к другим направлениям расходов | | 6359999 | | 70,0 |
| Закупка товаров, работ и услуг для государственных (муниципальных) нужд | | | 200 | 70,0 |
| Ведомственная целевая программа «Развитие профессионального образования Костромской области на 2014-2016 годы» | | 6370000 | | 6 714,4 |
| Расходы на обеспечение деятельности (оказание услуг) подведомственных учреждений, в том числе на предоставление государственным бюджетным и автономным учреждениям субсидий | | 6370059 | | 1 942,0 |
| Закупка товаров, работ и услуг для государственных (муниципальных) нужд | | | 200 | 1 607,0 |
| Предоставление субсидий бюджетным, автономным учреждениям и иным некоммерческим организациям | | | 600 | 335,0 |
| Расходы государственных органов Костромской области, не отнесенные к другим направлениям расходов | | 6379999 | | 4 772,4 |
| Закупка товаров, работ и услуг для государственных (муниципальных) нужд | | | 200 | 4 350,0 |
| Социальное обеспечение и иные выплаты населению | | | 300 | 422,4 |
| Культура, кинематография | 0800 | | | 397 360,5 |
| Культура | 0801 | | | 366 768,3 |
| Бюджетные инвестиции в объекты капитального строительства государственной собственности Костромской области | | 1020000 | | 11 180,0 |
| Строительство объектов социального и производственного комплексов, в том числе объектов общегражданского назначения, жилья, инфраструктуры | | 1024001 | | 11 180,0 |
| Капитальные вложения в объекты недвижимого имущества государственной (муниципальной) собственности | | | 400 | 11 180,0 |
| Межбюджетные трансферты бюджетам муниципальных образований за счет средств федерального бюджета | | 4010000 | | 1 632,0 |
| Иные межбюджетные трансферты бюджетам муниципальных районов и городских округов на комплектование книжных фондов библиотек муниципальных образований и государственных библиотек городов Москвы и Санкт-Петербурга | | 4015144 | | 1 632,0 |
| Межбюджетные трансферты | | | 500 | 1 632,0 |
| Учреждения культуры и мероприятия в сфере культуры и кинематографии | | 4400000 | | 53 815,7 |
| Расходы на обеспечение деятельности (оказание услуг) подведомственных учреждений, в том числе на предоставление государственным бюджетным и автономным учреждениям субсидий | | 4400059 | | 33 705,7 |
| Предоставление субсидий бюджетным, автономным учреждениям и иным некоммерческим организациям | | | 600 | 33 705,7 |
| Субсидия на возмещение затрат, связанных с оказанием услуг в сфере профессионального хореографического искусства | | 4406029 | | 17 000,0 |
| Предоставление субсидий бюджетным, автономным учреждениям и иным некоммерческим организациям | | | 600 | 17 000,0 |
| Субсидия на возмещение затрат, связанных с оказанием услуг в сфере хореографии и современного искусства | | 4406030 | | 3 000,0 |
| Предоставление субсидий бюджетным, автономным учреждениям и иным некоммерческим организациям | | | 600 | 3 000,0 |
| Мероприятия в сфере культуры и кинематографии | | 4406038 | | 110,0 |
| Социальное обеспечение и иные выплаты населению | | | 300 | 110,0 |
| Музеи и постоянные выставки | | 4410000 | | 112 158,0 |
| Расходы на обеспечение деятельности (оказание услуг) подведомственных учреждений, в том числе на предоставление государственным бюджетным и автономным учреждениям субсидий | | 4410059 | | 112 158,0 |
| Предоставление субсидий бюджетным, автономным учреждениям и иным некоммерческим организациям | | | 600 | 112 158,0 |
| Библиотеки | | 4420000 | | 41 369,7 |
| Расходы на обеспечение деятельности (оказание услуг) подведомственных учреждений, в том числе на предоставление государственным бюджетным и автономным учреждениям субсидий | | 4420059 | | 41 369,7 |
| Расходы на выплаты персоналу в целях обеспечения выполнения функций государственными (муниципальными) органами, казенными учреждениями, органами управления государственными внебюджетными фондами | | | 100 | 5 251,0 |
| Закупка товаров, работ и услуг для государственных (муниципальных) нужд | | | 200 | 651,4 |

| | | | | |
|---|---|---|---|---|
| Предоставление субсидий бюджетным, автономным учреждениям и иным некоммерческим организациям | | | 600 | 35 467,3 |
| Театры, цирки, концертные и другие организации исполнительских искусств | | 4430000 | | 146 612,9 |
| Расходы на обеспечение деятельности (оказание услуг) подведомственных учреждений, в том числе на предоставление государственным бюджетным и автономным учреждениям субсидий | | 4430059 | | 146 612,9 |
| Предоставление субсидий бюджетным, автономным учреждениям и иным некоммерческим организациям | | | 600 | 146 612,9 |
| Другие вопросы в области культуры, кинематографии | 0804 | | | 30 592,2 |
| Центральный аппарат исполнительных органов государственной власти Костромской области | | 0120000 | | 30 592,2 |
| Расходы на выплаты по оплате труда работников государственных органов | | 0120011 | | 21 111,1 |
| Расходы на выплаты персоналу в целях обеспечения выполнения функций государственными (муниципальными) органами, казенными учреждениями, органами управления государственными внебюджетными фондами | | | 100 | 21 111,1 |
| Расходы на обеспечение функций государственных органов, в том числе территориальных органов | | 0120019 | | 2 409,3 |
| Расходы на выплаты персоналу в целях обеспечения выполнения функций государственными (муниципальными) органами, казенными учреждениями, органами управления государственными внебюджетными фондами | | | 100 | 960,5 |
| Закупка товаров, работ и услуг для государственных (муниципальных) нужд | | | 200 | 1 428,4 |
| Иные бюджетные ассигнования | | | 800 | 20,4 |
| Осуществление переданных органам государственной власти субъектов Российской Федерации в соответствии с пунктом 1 статьи 9.1 Федерального закона «Об объектах культурного наследия (памятниках истории и культуры) народов Российской Федерации» полномочий Российской Федерации в отношении объектов культурного наследия | | 0125950 | | 7 071,8 |
| Расходы на выплаты персоналу в целях обеспечения выполнения функций государственными (муниципальными) органами, казенными учреждениями, органами управления государственными внебюджетными фондами | | | 100 | 5 130,8 |
| Закупка товаров, работ и услуг для государственных (муниципальных) нужд | | | 200 | 1 921,0 |
| Иные бюджетные ассигнования | | | 800 | 20,0 |
| Здравоохранение | 0900 | | | 3 628 080,9 |
| Стационарная медицинская помощь | 0901 | | | 457 093,4 |
| Больницы, клиники, госпитали, медико-санитарные части | | 4700000 | | 457 093,4 |
| Расходы на обеспечение деятельности (оказание услуг) подведомственных учреждений, в том числе на предоставление государственным бюджетным и автономным учреждениям субсидий | | 4700059 | | 457 093,4 |
| Предоставление субсидий бюджетным, автономным учреждениям и иным некоммерческим организациям | | | 600 | 457 093,4 |
| Амбулаторная помощь | 0902 | | | 255 316,8 |
| Больницы, клиники, госпитали, медико-санитарные части | | 4700000 | | 44 336,7 |
| Расходы на обеспечение деятельности (оказание услуг) подведомственных учреждений, в том числе на предоставление государственным бюджетным и автономным учреждениям субсидий | | 4700059 | | 44 336,7 |
| Предоставление субсидий бюджетным, автономным учреждениям и иным некоммерческим организациям | | | 600 | 44 336,7 |
| Поликлиники, амбулатории, диагностические центры | | 4710000 | | 34 490,4 |
| Расходы на обеспечение деятельности (оказание услуг) подведомственных учреждений, в том числе на предоставление государственным бюджетным и автономным учреждениям субсидий | | 4710059 | | 34 490,4 |
| Предоставление субсидий бюджетным, автономным учреждениям и иным некоммерческим организациям | | | 600 | 34 490,4 |
| Социальная помощь, включая расходы, связанные с исполнением публичных нормативных обязательств, за счет средств, поступающих из федерального бюджета и внебюджетных фондов | | 5010000 | | 108 557,0 |
| Оказание отдельным категориям граждан государственной социальной помощи по обеспечению лекарственными препаратами, изделиями медицинского назначения, а также специализированными продуктами лечебного питания для детей-инвалидов | | 5013093 | | 72 134,8 |
| Социальное обеспечение и иные выплаты населению | | | 300 | 72 134,8 |
| Реализация отдельных полномочий в области лекарственного обеспечения | | 5015161 | | 36 422,2 |
| Социальное обеспечение и иные выплаты населению | | | 300 | 36 422,2 |
| Социальная помощь, включая расходы, связанные с исполнением публичных нормативных обязательств, за счет средств областного бюджета | | 5020000 | | 67 932,7 |
| Оказание отдельным категориям граждан государственной социальной помощи по обеспечению лекарственными препаратами, изделиями медицинского назначения, а также специализированными продуктами лечебного питания для детей-инвалидов | | 5028235 | | 67 932,7 |
| Социальное обеспечение и иные выплаты населению | | | 300 | 67 932,7 |
| Медицинская помощь в дневных стационарах всех типов | 0903 | | | 7 643,6 |
| Больницы, клиники, госпитали, медико-санитарные части | | 4700000 | | 7 643,6 |
| Расходы на обеспечение деятельности (оказание услуг) подведомственных учреждений, в том числе на предоставление государственным бюджетным и автономным учреждениям субсидий | | 4700059 | | 7 643,6 |
| Предоставление субсидий бюджетным, автономным учреждениям и иным некоммерческим организациям | | | 600 | 7 643,6 |
| Скорая медицинская помощь | 0904 | | | 32 783,2 |
| Больницы, клиники, госпитали, медико-санитарные части | | 4700000 | | 32 783,2 |
| Расходы на обеспечение деятельности (оказание услуг) подведомственных учреждений, в том числе на предоставление государственным бюджетным и автономным учреждениям субсидий | | 4700059 | | 32 783,2 |
| Предоставление субсидий бюджетным, автономным учреждениям и иным некоммерческим организациям | | | 600 | 32 783,2 |
| Санаторно-оздоровительная помощь | 0905 | | | 24 527,2 |
| Санатории для больных туберкулезом | | 4730000 | | 24 527,2 |
| Расходы на обеспечение деятельности (оказание услуг) подведомственных учреждений, в том числе на предоставление государственным бюджетным и автономным учреждениям субсидий | | 4730059 | | 24 527,2 |
| Предоставление субсидий бюджетным, автономным учреждениям и иным некоммерческим организациям | | | 600 | 24 527,2 |
| Заготовка, переработка, хранение и обеспечение безопасности донорской крови и ее компонентов | 0906 | | | 76 794,6 |
| Центры, станции и отделения переливания крови | | 4720000 | | 76 794,6 |
| Расходы на обеспечение деятельности (оказание услуг) подведомственных учреждений, в том числе на предоставление государственным бюджетным и автономным учреждениям субсидий | | 4720059 | | 76 794,6 |
| Предоставление субсидий бюджетным, автономным учреждениям и иным некоммерческим организациям | | | 600 | 76 794,6 |
| Санитарно-эпидемиологическое благополучие | 0907 | | | 996,9 |
| Дезинфекционные станции | | 4790000 | | 996,9 |
| Расходы на обеспечение деятельности (оказание услуг) подведомственных учреждений, в том числе на предоставление государственным бюджетным и автономным учреждениям субсидий | | 4790059 | | 996,9 |
| Предоставление субсидий бюджетным, автономным учреждениям и иным некоммерческим организациям | | | 600 | 996,9 |
| Другие вопросы в области здравоохранения | 0909 | | | 2 772 925,2 |
| Центральный аппарат исполнительных органов государственной власти Костромской области | | 0120000 | | 26 164,8 |
| Расходы на выплаты по оплате труда работников государственных органов | | 0120011 | | 21 635,2 |
| Расходы на выплаты персоналу в целях обеспечения выполнения функций государственными (муниципальными) органами, казенными учреждениями, органами управления государственными внебюджетными фондами | | | 100 | 21 635,2 |
| Расходы на обеспечение функций государственных органов, в том числе территориальных органов | | 0120019 | | 2 430,6 |
| Расходы на выплаты персоналу в целях обеспечения выполнения функций государственными (муниципальными) органами, казенными учреждениями, органами управления государственными внебюджетными фондами | | | 100 | 781,8 |
| Закупка товаров, работ и услуг для государственных (муниципальных) нужд | | | 200 | 1 639,3 |
| Иные бюджетные ассигнования | | | 800 | 9,5 |
| Осуществление переданных органам государственной власти субъектов Российской Федерации в соответствии с частью 1 статьи 15 Федерального закона «Об основах охраны здоровья граждан в Российской Федерации» полномочий Российской Федерации в сфере охраны здоровья | | 01259БО | | 2 099,0 |
| Расходы на выплаты персоналу в целях обеспечения выполнения функций государственными (муниципальными) органами, казенными учреждениями, органами управления государственными внебюджетными фондами | | | 100 | 2 099,0 |
| Межбюджетные трансферты территориальному фонду обязательного медицинского страхования | | 4040000 | | 482 855,5 |
| Одноканальное финансирование учреждений здравоохранения через систему обязательного медицинского страхования | | 4047301 | | 482 855,5 |
| Межбюджетные трансферты | | | 500 | 482 855,5 |
| Учреждения, обеспечивающие предоставление услуг в сфере здравоохранения | | 4690000 | | 209 682,0 |
| Расходы на обеспечение деятельности (оказание услуг) подведомственных учреждений, в том числе на предоставление государственным бюджетным и автономным учреждениям субсидий | | 4690059 | | 209 682,0 |
| Предоставление субсидий бюджетным, автономным учреждениям и иным некоммерческим организациям | | | 600 | 209 682,0 |
| Реализация государственных функций в области здравоохранения | | 4850000 | | 110 040,2 |
| Мероприятия по реализации государственных функций в области здравоохранения | | 4852007 | | 8 651,4 |
| Закупка товаров, работ и услуг для государственных (муниципальных) нужд | | | 200 | 6 454,2 |
| Социальное обеспечение и иные выплаты населению | | | 300 | 2 197,2 |
| Финансовое обеспечение закупок антивирусных препаратов для профилактики и лечения лиц, инфицированных вирусами иммунодефицита человека и гепатитов В и С | | 4855072 | | 75 815,0 |
| Предоставление субсидий бюджетным, автономным учреждениям и иным некоммерческим организациям | | | 600 | 75 815,0 |
| Закупка оборудования и расходных материалов для неонатального и аудиологического скрининга в учреждениях государственной и муниципальной систем здравоохранения | | 4855073 | | 3 000,0 |
| Предоставление субсидий бюджетным, автономным учреждениям и иным некоммерческим организациям | | | 600 | 3 000,0 |
| Финансовое обеспечение мероприятий, направленных на проведение пренатальной (дородовой) диагностики нарушений развития ребенка | | 4855079 | | 6 000,0 |

| | | | | |
|---|---|---|---|---|
| Предоставление субсидий бюджетным, автономным учреждениям и иным некоммерческим организациям | | | 600 | 6 000,0 |
| Мероприятия по профилактике, выявлению, мониторингу лечения и лечению лиц, инфицированных вирусами иммунодефицита человека и гепатитов В и С | | 4855092 | | 7 720,0 |
| Предоставление субсидий бюджетным, автономным учреждениям и иным некоммерческим организациям | | | 600 | 7 720,0 |
| Ежемесячная денежная компенсация за наем жилых помещений | | 4856031 | | 8 853,8 |
| Социальное обеспечение и иные выплаты населению | | | 300 | 8 853,8 |
| Дома ребенка | | 4860000 | | 53 882,7 |
| Расходы на обеспечение деятельности (оказание услуг) подведомственных учреждений, в том числе на предоставление государственным бюджетным и автономным учреждениям субсидий | | 4860059 | | 53 882,7 |
| Предоставление субсидий бюджетным, автономным учреждениям и иным некоммерческим организациям | | | 600 | 53 882,7 |
| Территориальная программа обязательного медицинского страхования | | 5050000 | | 1 890 300,0 |
| Обязательное медицинское страхование неработающего населения | | 5058117 | | 1 890 300,0 |
| Межбюджетные трансферты | | | 500 | 1 890 300,0 |
| Социальная политика | 1000 | | | 4 253 257,0 |
| Пенсионное обеспечение | 1001 | | | 51 914,6 |
| Социальная помощь, включая расходы, связанные с исполнением публичных нормативных обязательств, за счет средств областного бюджета | | 5020000 | | 51 914,6 |
| Выплата пенсий по государственному пенсионному обеспечению в соответствии с законодательством Костромской области | | 5028201 | | 32 674,1 |
| Закупка товаров, работ и услуг для государственных (муниципальных) нужд | | | 200 | 201,7 |
| Социальное обеспечение и иные выплаты населению | | | 300 | 32 472,4 |
| Региональные доплаты к пенсиям | | 5028202 | | 19 240,5 |
| Закупка товаров, работ и услуг для государственных (муниципальных) нужд | | | 200 | 315,3 |
| Социальное обеспечение и иные выплаты населению | | | 300 | 18 925,2 |
| Социальное обслуживание населения | 1002 | | | 967 104,0 |
| Дома-интернаты для престарелых и инвалидов | | 5070000 | | 361 167,1 |
| Расходы на обеспечение деятельности (оказание услуг) подведомственных учреждений, в том числе на предоставление государственным бюджетным и автономным учреждениям субсидий | | 5070059 | | 361 167,1 |
| Расходы на выплаты персоналу в целях обеспечения выполнения функций государственными (муниципальными) органами, казенными учреждениями, органами управления государственными внебюджетными фондами | | | 100 | 40 271,0 |
| Закупка товаров, работ и услуг для государственных (муниципальных) нужд | | | 200 | 25 969,7 |
| Социальное обеспечение и иные выплаты населению | | | 300 | 169,8 |
| Предоставление субсидий бюджетным, автономным учреждениям и иным некоммерческим организациям | | | 600 | 289 546,0 |
| Иные бюджетные ассигнования | | | 800 | 5 210,6 |
| Учреждения социального обслуживания населения | | 5080000 | | 605 936,9 |
| Расходы на обеспечение деятельности (оказание услуг) подведомственных учреждений, в том числе на предоставление государственным бюджетным и автономным учреждениям субсидий | | 5080059 | | 605 936,9 |
| Расходы на выплаты персоналу в целях обеспечения выполнения функций государственными (муниципальными) органами, казенными учреждениями, органами управления государственными внебюджетными фондами | | | 100 | 483 580,3 |
| Закупка товаров, работ и услуг для государственных (муниципальных) нужд | | | 200 | 94 858,5 |
| Социальное обеспечение и иные выплаты населению | | | 300 | 48,3 |
| Предоставление субсидий бюджетным, автономным учреждениям и иным некоммерческим организациям | | | 600 | 23 219,0 |
| Иные бюджетные ассигнования | | | 800 | 4 230,8 |
| Социальное обеспечение населения | 1003 | | | 2 274 046,9 |
| Организационные мероприятия в области социальной политики | | 0350000 | | 636,0 |
| Закупка товаров, работ и услуг для государственных (муниципальных) нужд | | | 200 | 636,0 |
| Межбюджетные трансферты бюджетам муниципальных образований за счет средств федерального бюджета | | 4010000 | | 13 899,6 |
| Субсидии бюджетам муниципальных районов на реализацию мероприятий федеральной целевой программы «Устойчивое развитие сельских территорий на 2014 - 2017 годы и на период до 2020 года» | | 4015018 | | 13 899,6 |
| Межбюджетные трансферты | | | 500 | 13 899,6 |
| Межбюджетные трансферты бюджетам муниципальных образований за счет средств областного бюджета | | 4020000 | | 9 979,2 |
| Субсидии бюджетам муниципальных районов на мероприятия государственной программы «Устойчивое развитие сельских территорий Костромской области на 2014-2020 годы» | | 4027109 | | 9 979,2 |
| Межбюджетные трансферты | | | 500 | 9 979,2 |
| Социальная помощь, включая расходы, связанные с исполнением публичных нормативных обязательств, за счет средств, поступающих из федерального бюджета и внебюджетных фондов | | 5010000 | | 904 202,6 |
| Социальная поддержка Героев Советского Союза, Героев Российской Федерации и полных кавалеров ордена Славы | | 5013009 | | 77,3 |
| Социальное обеспечение и иные выплаты населению | | | 300 | 77,3 |
| Осуществление полномочий по обеспечению жильем отдельных категорий граждан, установленных Федеральным законом от 12 января 1995 года № 5-ФЗ «О ветеранах», в соответствии с Указом Президента Российской Федерации от 7 мая 2008 года № 714 «Об обеспечении жильем ветеранов Великой Отечественной войны 1941 - 1945 годов» | | 5015134 | | 53 430,2 |
| Социальное обеспечение и иные выплаты населению | | | 300 | 53 430,2 |
| Осуществление полномочий по обеспечению жильем отдельных категорий граждан, установленных федеральными законами от 12 января 1995 года № 5-ФЗ «О ветеранах» и от 24 ноября 1995 года № 181-ФЗ «О социальной защите инвалидов в Российской Федерации» | | 5015135 | | 18 127,1 |
| Социальное обеспечение и иные выплаты населению | | | 300 | 18 127,1 |
| Осуществление переданного полномочия Российской Федерации по осуществлению ежегодной денежной выплаты лицам, награжденным нагрудным знаком «Почетный донор России» | | 5015220 | | 42 672,7 |
| Закупка товаров, работ и услуг для государственных (муниципальных) нужд | | | 200 | 427,3 |
| Социальное обеспечение и иные выплаты населению | | | 300 | 42 245,4 |
| Выплата государственного единовременного пособия и ежемесячной денежной компенсации гражданам при возникновении поствакцинальных осложнений в соответствии с Федеральным законом от 17 сентября 1998 года № 157-ФЗ «Об иммунопрофилактике инфекционных болезней» | | 5015240 | | 58,0 |
| Социальное обеспечение и иные выплаты населению | | | 300 | 58,0 |
| Оплата жилищно-коммунальных услуг отдельным категориям граждан | | 5015250 | | 646 162,7 |
| Закупка товаров, работ и услуг для государственных (муниципальных) нужд | | | 200 | 9 086,2 |
| Социальное обеспечение и иные выплаты населению | | | 300 | 637 076,5 |
| Выплаты инвалидам компенсаций страховых премий по договорам обязательного страхования гражданской ответственности владельцев транспортных средств в соответствии с Федеральным законом от 25 апреля 2002 года № 40-ФЗ «Об обязательном страховании гражданской ответственности владельцев транспортных средств» | | 5015280 | | 285,2 |
| Закупка товаров, работ и услуг для государственных (муниципальных) нужд | | | 200 | 3,0 |
| Социальное обеспечение и иные выплаты населению | | | 300 | 282,2 |
| Социальные выплаты безработным гражданам в соответствии с Законом Российской Федерации от 19 апреля 1991 года № 1032-I «О занятости населения в Российской Федерации» | | 5015290 | | 143 389,4 |
| Закупка товаров, работ и услуг для государственных (муниципальных) нужд | | | 200 | 652,0 |
| Социальное обеспечение и иные выплаты населению | | | 300 | 129 731,1 |
| Межбюджетные трансферты | | | 500 | 13 006,3 |
| Социальная помощь, включая расходы, связанные с исполнением публичных нормативных обязательств, за счет средств областного бюджета | | 5020000 | | 1 308 293,6 |
| Ежемесячные денежные выплаты многодетным семьям | | 5028203 | | 34 930,0 |
| Закупка товаров, работ и услуг для государственных (муниципальных) нужд | | | 200 | 238,0 |
| Социальное обеспечение и иные выплаты населению | | | 300 | 34 692,0 |
| Оплата жилищно-коммунальных услуг, оказываемых многодетным семьям | | 5028204 | | 30 000,0 |
| Закупка товаров, работ и услуг для государственных (муниципальных) нужд | | | 200 | 180,0 |
| Социальное обеспечение и иные выплаты населению | | | 300 | 29 820,0 |
| Единовременные пособия многодетным семьям | | 5028205 | | 3 949,2 |
| Закупка товаров, работ и услуг для государственных (муниципальных) нужд | | | 200 | 28,2 |
| Социальное обеспечение и иные выплаты населению | | | 300 | 3 921,0 |
| Ежегодные компенсации многодетным семьям | | 5028206 | | 72,4 |
| Закупка товаров, работ и услуг для государственных (муниципальных) нужд | | | 200 | 0,4 |
| Социальное обеспечение и иные выплаты населению | | | 300 | 72,0 |
| Единовременные денежные выплаты женщинам, награжденным медалью «Материнская слава», и мужчинам, награжденным медалью «За верность отцовскому долгу» | | 5028207 | | 450,0 |
| Социальное обеспечение и иные выплаты населению | | | 300 | 450,0 |
| Социальные выплаты на приобретение жилого помещения семьям при рождении третьего или последующего ребенка | | 5028208 | | 60 457,7 |
| Социальное обеспечение и иные выплаты населению | | | 300 | 60 457,7 |
| Ежемесячная денежная компенсация на обеспечение полноценным питанием беременных женщин, кормящих матерей и детей первых трех лет жизни | | 5028210 | | 44 184,5 |
| Закупка товаров, работ и услуг для государственных (муниципальных) нужд | | | 200 | 216,1 |
| Социальное обеспечение и иные выплаты населению | | | 300 | 43 968,4 |
| Единовременные денежные выплаты женщинам в связи с рождением ребенка | | 5028211 | | 18 791,2 |
| Закупка товаров, работ и услуг для государственных (муниципальных) нужд | | | 200 | 1,2 |
| Социальное обеспечение и иные выплаты населению | | | 300 | 18 790,0 |
| Оплата жилищно-коммунальных услуг, оказываемых гражданам, работающим и проживающим в сельской местности | | 5028212 | | 96 208,0 |
| Закупка товаров, работ и услуг для государственных (муниципальных) нужд | | | 200 | 1 068,0 |

| | | | | |
|---|---|---|---|---|
| Социальное обеспечение и иные выплаты населению | | | 300 | 95 140,0 |
| Социальная поддержка населения | | 5028213 | | 24 514,4 |
| Закупка товаров, работ и услуг для государственных (муниципальных) нужд | | | 200 | 150,2 |
| Социальное обеспечение и иные выплаты населению | | | 300 | 24 364,2 |
| Обеспечение равной доступности общественного транспорта на территории Костромской области для граждан, вышедших на пенсию по старости, на пассажирском автомобильном транспорте | | 5028214 | | 1 154,3 |
| Социальное обеспечение и иные выплаты населению | | | 300 | 1 154,3 |
| Обеспечение равной доступности услуг общественного транспорта на территории Костромской области для граждан, вышедших на пенсию по старости, на пассажирском водном транспорте пригородного сообщения | | 5028215 | | 45,0 |
| Социальное обеспечение и иные выплаты населению | | | 300 | 45,0 |
| Обеспечение равной доступности услуг общественного транспорта на территории Костромской области для граждан, вышедших на пенсию по старости, на пассажирском железнодорожном транспорте пригородного сообщения | | 5028216 | | 645,7 |
| Социальное обеспечение и иные выплаты населению | | | 300 | 645,7 |
| Обеспечение дополнительных мер социальной поддержки учащихся и студентов по оплате проезда на отдельных видах транспорта общего пользования на территории Костромской области | | 5028217 | | 3 708,8 |
| Закупка товаров, работ и услуг для государственных (муниципальных) нужд | | | 200 | 31,0 |
| Социальное обеспечение и иные выплаты населению | | | 300 | 3 677,8 |
| Обеспечение равной доступности услуг общественного транспорта на территории соответствующего субъекта Российской Федерации для отдельных категорий граждан, оказание мер социальной поддержки которым относится к ведению Российской Федерации и субъектов Российской Федерации | | 5028218 | | 38 400,0 |
| Социальное обеспечение и иные выплаты населению | | | 300 | 38 400,0 |
| Предоставление гражданам субсидий на оплату жилого помещения и коммунальных услуг | | 5028219 | | 150 364,9 |
| Закупка товаров, работ и услуг для государственных (муниципальных) нужд | | | 200 | 555,9 |
| Социальное обеспечение и иные выплаты населению | | | 300 | 149 809,0 |
| Обеспечение мер социальной поддержки ветеранов труда | | 5028221 | | 481 791,7 |
| Закупка товаров, работ и услуг для государственных (муниципальных) нужд | | | 200 | 6 010,8 |
| Социальное обеспечение и иные выплаты населению | | | 300 | 475 780,9 |
| Обеспечение мер социальной поддержки тружеников тыла | | 5028222 | | 88 212,2 |
| Закупка товаров, работ и услуг для государственных (муниципальных) нужд | | | 200 | 1 050,4 |
| Социальное обеспечение и иные выплаты населению | | | 300 | 87 161,8 |
| Обеспечение мер социальной поддержки ветеранов труда Костромской области | | 5028223 | | 218 828,4 |
| Закупка товаров, работ и услуг для государственных (муниципальных) нужд | | | 200 | 2 704,6 |
| Социальное обеспечение и иные выплаты населению | | | 300 | 216 123,8 |
| Обеспечение мер социальной поддержки реабилитированных лиц и лиц, признанных пострадавшими от политических репрессий | | 5028224 | | 6 024,6 |
| Закупка товаров, работ и услуг для государственных (муниципальных) нужд | | | 200 | 64,7 |
| Социальное обеспечение и иные выплаты населению | | | 300 | 5 959,9 |
| Выплата социального пособия на погребение и возмещение расходов по гарантированному перечню услуг по погребению | | 5028230 | | 5 560,6 |
| Закупка товаров, работ и услуг для государственных (муниципальных) нужд | | | 200 | 103,3 |
| Социальное обеспечение и иные выплаты населению | | | 300 | 5 457,3 |
| Ведомственные целевые программы | | 6000000 | | 37 035,9 |
| Ведомственная целевая программа «Обеспечение жильем молодых семей на 2014-2015 годы» | | 6270000 | | 37 004,0 |
| Субсидии бюджетам муниципальных районов (городских округов) на мероприятия подпрограммы «Обеспечение жильем молодых семей» федеральной целевой программы «Жилище» на 2011 - 2015 годы | | 6275020 | | 22 000,0 |
| Межбюджетные трансферты | | | 500 | 22 000,0 |
| Субсидии бюджетам муниципальных районов (городских округов) на реализацию ведомственной целевой программы «Обеспечение жильем молодых семей на 2014-2015 годы» | | 6277110 | | 15 000,0 |
| Межбюджетные трансферты | | | 500 | 15 000,0 |
| Расходы государственных органов Костромской области, не отнесенные к другим направлениям расходов | | 6279999 | | 4,0 |
| Закупка товаров, работ и услуг для государственных (муниципальных) нужд | | | 200 | 4,0 |
| Ведомственная целевая программа «Содействие занятости населения Костромской области на 2012-2014 годы» | | 6320000 | | 31,9 |
| Мероприятия в области содействия занятости населения | | 6328112 | | 31,9 |
| Закупка товаров, работ и услуг для государственных (муниципальных) нужд | | | 200 | 0,1 |
| Социальное обеспечение и иные выплаты населению | | | 300 | 31,8 |
| Охрана семьи и детства | 1004 | | | 867 487,6 |
| Социальная помощь, включая расходы, связанные с исполнением публичных нормативных обязательств, за счет средств, поступающих из федерального бюджета и внебюджетных фондов | | 5010000 | | 314 962,0 |
| Ежемесячная денежная выплата, назначаемая в случае рождения третьего ребенка или последующих детей до достижения ребенком возраста трех лет | | 5015084 | | 126 465,2 |
| Закупка товаров, работ и услуг для государственных (муниципальных) нужд | | | 200 | 1 119,6 |
| Социальное обеспечение и иные выплаты населению | | | 300 | 125 345,6 |
| Выплата единовременного пособия при всех формах устройства детей, лишенных родительского попечения, в семью | | 5015260 | | 4 309,9 |
| Социальное обеспечение и иные выплаты населению | | | 300 | 4 309,9 |
| Выплата единовременного пособия беременной жене военнослужащего, проходящего военную службу по призыву, а также ежемесячного пособия на ребенка военнослужащего, проходящего военную службу по призыву, в соответствии с Федеральным законом от 19 мая 1995 года № 81-ФЗ «О государственных пособиях гражданам, имеющим детей» | | 5015270 | | 12 240,4 |
| Социальное обеспечение и иные выплаты населению | | | 300 | 12 240,4 |
| Осуществление переданных органам государственной власти субъектов Российской Федерации полномочий Российской Федерации по выплате пособий по уходу за ребенком до достижения им возраста полутора лет гражданам, не подлежащим обязательному социальному страхованию на случай временной нетрудоспособности и в связи с материнством | | 5015381 | | 155 621,7 |
| Социальное обеспечение и иные выплаты населению | | | 300 | 155 621,7 |
| Осуществление переданных органам государственной власти субъектов Российской Федерации полномочий Российской Федерации по выплате пособий при рождении ребенка гражданам, не подлежащим обязательному социальному страхованию на случай временной нетрудоспособности и в связи с материнством | | 5015385 | | 16 092,7 |
| Социальное обеспечение и иные выплаты населению | | | 300 | 16 092,7 |
| Осуществление переданных органам государственной власти субъектов Российской Федерации полномочий Российской Федерации по выплате единовременных пособий женщинам, вставшим на учет в медицинских учреждениях в ранние сроки беременности, уволенным в связи с ликвидацией организаций, прекращением деятельности (полномочий) физическими лицами в установленном порядке | | 5015386 | | 0,5 |
| Социальное обеспечение и иные выплаты населению | | | 300 | 0,5 |
| Осуществление переданных органам государственной власти субъектов Российской Федерации полномочий Российской Федерации по выплате пособий по беременности и родам женщинам, уволенным в связи с ликвидацией организаций, прекращением деятельности (полномочий) физическими лицами в установленном порядке | | 5015387 | | 4,8 |
| Социальное обеспечение и иные выплаты населению | | | 300 | 4,8 |
| Осуществление переданных органам государственной власти субъектов Российской Федерации в соответствии с пунктом 3 статьи 25 Федерального закона «Об основах системы профилактики безнадзорности и правонарушений несовершеннолетних» полномочий Российской Федерации по осуществлению деятельности, связанной с перевозкой между субъектами Российской Федерации, а также в пределах территорий государств - участников Содружества Независимых Государств несовершеннолетних, самовольно ушедших из семей, детских домов, школ-интернатов, специальных учебно-воспитательных и иных детских учреждений | | 5015940 | | 226,8 |
| Социальное обеспечение и иные выплаты населению | | | 200 | 226,8 |
| Социальная помощь, включая расходы, связанные с исполнением публичных нормативных обязательств, за счет средств областного бюджета | | 5020000 | | 361 535,8 |
| Компенсация расходов детей-сирот, детей, оставшихся без попечения родителей, по ремонту жилых помещений | | 5028209 | | 1 000,0 |
| Закупка товаров, работ и услуг для государственных (муниципальных) нужд | | | 200 | 2,5 |
| Социальное обеспечение и иные выплаты населению | | | 300 | 997,5 |
| Ежемесячное пособие на ребенка | | 5028220 | | 53 695,3 |
| Закупка товаров, работ и услуг для государственных (муниципальных) нужд | | | 200 | 59,9 |
| Социальное обеспечение и иные выплаты населению | | | 300 | 53 635,4 |
| Компенсация платы, взимаемой с родителей за присмотр и уход за детьми, осваивающими образовательные программы дошкольного образования в организациях, осуществляющих образовательную деятельность | | 5028226 | | 72 377,0 |
| Закупка товаров, работ и услуг для государственных (муниципальных) нужд | | | 200 | 377,6 |
| Социальное обеспечение и иные выплаты населению | | | 300 | 71 999,4 |
| Выплаты приемной семье на содержание подопечных детей | | 5028227 | | 61 159,6 |
| Закупка товаров, работ и услуг для государственных (муниципальных) нужд | | | 200 | 315,0 |
| Социальное обеспечение и иные выплаты населению | | | 300 | 60 844,6 |
| Вознаграждение, причитающееся приемному родителю | | 5028228 | | 69 713,0 |
| Закупка товаров, работ и услуг для государственных (муниципальных) нужд | | | 200 | 69 713,0 |
| Выплаты семьям опекунов на содержание подопечных детей | | 5028229 | | 75 830,3 |
| Закупка товаров, работ и услуг для государственных (муниципальных) нужд | | | 200 | 401,8 |
| Социальное обеспечение и иные выплаты населению | | | 300 | 75 428,5 |

| | | | | |
|---|---|---|---|---|
| Ежемесячная денежная выплата, назначаемая в случае рождения третьего ребенка или последующих детей до достижения ребенком возраста трех лет за счет средств областного бюджета | | 5028231 | | 27 760,6 |
| Закупка товаров, работ и услуг для государственных (муниципальных) нужд | | | 200 | 245,8 |
| Социальное обеспечение и иные выплаты населению | | | 300 | 27 514,8 |
| Федеральный закон от 21 декабря 1996 года №159-ФЗ «О дополнительных гарантиях по социальной поддержке детей-сирот и детей, оставшихся без попечения родителей» | | 5060000 | | 190 940,5 |
| Предоставление жилых помещений детям-сиротам и детям, оставшимся без попечения родителей, лицам из их числа по договорам найма специализированных жилых помещений | | 5065082 | | 24 835,9 |
| Закупка товаров, работ и услуг для государственных (муниципальных) нужд | | | 200 | 24 835,9 |
| Обеспечение предоставления жилых помещений детям - сиротам и детям, оставшимся без попечения родителей, лицам из их числа по договорам найма специализированных жилых помещений за счет средств областного бюджета | | 5068105 | | 133 418,7 |
| Закупка товаров, работ и услуг для государственных (муниципальных) нужд | | | 200 | 133 418,7 |
| Исполнение судебных решений, связанных с обеспечением жилыми помещениями детей-сирот и детей, оставшихся без попечения родителей, лиц из их числа, в том числе в случае изменения способа исполнения судебного акта, взыскания убытков | | 5068106 | | 32 685,9 |
| Закупка товаров, работ и услуг для государственных (муниципальных) нужд | | | 200 | 31 560,6 |
| Иные бюджетные ассигнования | | | 800 | 1 125,3 |
| Мероприятия по борьбе с беспризорностью, по опеке и попечительству | | 5110000 | | 49,3 |
| Профилактика безнадзорности и правонарушений несовершеннолетних | | 5118113 | | 49,3 |
| Закупка товаров, работ и услуг для государственных (муниципальных) нужд | | | 200 | 49,3 |
| Другие вопросы в области социальной политики | 1006 | | | 92 703,9 |
| Центральный аппарат исполнительных органов государственной власти Костромской области | | 0120000 | | 39 779,8 |
| Расходы на выплаты по оплате труда работников государственных органов | | 0120011 | | 36 052,8 |
| Расходы на выплаты персоналу в целях обеспечения выполнения функций государственными (муниципальными) органами, казенными учреждениями, органами управления государственными внебюджетными фондами | | | 100 | 36 052,8 |
| Расходы на обеспечение функций государственных органов, в том числе территориальных органов | | 0120019 | | 3 727,0 |
| Расходы на выплаты персоналу в целях обеспечения выполнения функций государственными (муниципальными) органами, казенными учреждениями, органами управления государственными внебюджетными фондами | | | 100 | 1 162,9 |
| Закупка товаров, работ и услуг для государственных (муниципальных) нужд | | | 200 | 2 529,6 |
| Иные бюджетные ассигнования | | | 800 | 34,5 |
| Территориальные органы исполнительных органов государственной власти Костромской области | | 0130000 | | 45 835,9 |
| Расходы на выплаты по оплате труда работников территориальных органов | | 0130012 | | 38 822,1 |
| Расходы на выплаты персоналу в целях обеспечения выполнения функций государственными (муниципальными) органами, казенными учреждениями, органами управления государственными внебюджетными фондами | | | 100 | 38 822,1 |
| Расходы на обеспечение функций государственных органов, в том числе территориальных органов | | 0130019 | | 7 013,8 |
| Расходы на выплаты персоналу в целях обеспечения выполнения функций государственными (муниципальными) органами, казенными учреждениями, органами управления государственными внебюджетными фондами | | | 100 | 1 856,5 |
| Закупка товаров, работ и услуг для государственных (муниципальных) нужд | | | 200 | 5 069,0 |
| Иные бюджетные ассигнования | | | 800 | 88,3 |
| Субсидии отдельным общественным организациям и иным некоммерческим объединениям | | 0370000 | | 3 549,0 |
| Предоставление субсидий бюджетным, автономным учреждениям и иным некоммерческим организациям | | | 600 | 3 549,0 |
| Социальная помощь, включая расходы, связанные с исполнением публичных нормативных обязательств, за счет средств областного бюджета | | 5020000 | | 160,2 |
| Выплата единовременного денежного поощрения лучшему работнику учреждения социального обслуживания населения | | 5028232 | | 160,2 |
| Социальное обеспечение и иные выплаты населению | | | 300 | 160,2 |
| Реализация государственных функций в области социальной политики | | 5140000 | | 3 379,0 |
| Субсидии социально ориентированным некоммерческим организациям (за исключением государственных (муниципальных) учреждений) | | 5146036 | | 3 379,0 |
| Предоставление субсидий бюджетным, автономным учреждениям и иным некоммерческим организациям | | | 600 | 3 379,0 |
| Физическая культура и спорт | 1100 | | | 124 292,7 |
| Физическая культура | 1101 | | | 67 819,7 |
| Бюджетные инвестиции в объекты капитального строительства государственной собственности Костромской области | | 1020000 | | 42 599,8 |
| Строительство объектов социального и производственного комплексов, в том числе объектов общегражданского назначения, жилья, инфраструктуры | | 1024001 | | 42 599,8 |
| Капитальные вложения в объекты недвижимого имущества государственной (муниципальной) собственности | | | 400 | 42 599,8 |
| Межбюджетные трансферты бюджетам муниципальных образований за счет средств областного бюджета | | 4020000 | | 5 400,0 |
| Субсидии бюджетам муниципальных образований на осуществление бюджетных инвестиций в объекты капитального строительства муниципальной собственности | | 4027108 | | 5 400,0 |
| Межбюджетные трансферты | | | 500 | 5 400,0 |
| Центры спортивной подготовки (сборные команды) | | 4820000 | | 19 819,9 |
| Расходы на обеспечение деятельности (оказание услуг) подведомственных учреждений, в том числе на предоставление государственным бюджетным и автономным учреждениям субсидий | | 4820059 | | 19 819,9 |
| Предоставление субсидий бюджетным, автономным учреждениям и иным некоммерческим организациям | | | 600 | 19 819,9 |
| Массовый спорт | 1102 | | | 7 111,7 |
| Реализация государственных функций в области физической культуры и спорта | | 4870000 | | 7 111,7 |
| Мероприятия в области физической культуры и спорта | | 4872008 | | 7 111,7 |
| Предоставление субсидий бюджетным, автономным учреждениям и иным некоммерческим организациям | | | 600 | 7 111,7 |
| Спорт высших достижений | 1103 | | | 43 024,8 |
| Реализация государственных функций в области физической культуры и спорта | | 4870000 | | 43 024,8 |
| Мероприятия в области физической культуры и спорта | | 4872008 | | 15 524,8 |
| Социальное обеспечение и иные выплаты населению | | | 300 | 2 040,6 |
| Предоставление субсидий бюджетным, автономным учреждениям и иным некоммерческим организациям | | | 600 | 13 484,2 |
| Субсидии юридическим лицам на возмещение затрат, связанных с оказанием услуг в сфере профессионального (нелюбительского) футбола | | 4876032 | | 19 500,0 |
| Предоставление субсидий бюджетным, автономным учреждениям и иным некоммерческим организациям | | | 600 | 19 500,0 |
| Субсидии юридическим лицам на возмещение затрат, связанных с оказанием услуг в сфере пулевой стрельбы | | 4876034 | | 2 000,0 |
| Предоставление субсидий бюджетным, автономным учреждениям и иным некоммерческим организациям | | | 600 | 2 000,0 |
| Субсидии негосударственным детско-юношеским спортивным школам на возмещение затрат, связанных с оказанием услуг по организации дополнительного образования детей в сфере детского и юношеского футбола Костромской области | | 4876035 | | 5 000,0 |
| Предоставление субсидий бюджетным, автономным учреждениям и иным некоммерческим организациям | | | 600 | 5 000,0 |
| Субсидии негосударственным детско-юношеским спортивным школам на возмещение затрат, связанных с оказанием услуг по организации дополнительного образования детей в сфере детского и юношеского хоккея с шайбой Костромской области | | 4876046 | | 1 000,0 |
| Предоставление субсидий бюджетным, автономным учреждениям и иным некоммерческим организациям | | | 600 | 1 000,0 |
| Другие вопросы в области физической культуры и спорта | 1105 | | | 6 336,5 |
| Центральный аппарат исполнительных органов государственной власти Костромской области | | 0120000 | | 6 336,5 |
| Расходы на выплаты по оплате труда работников государственных органов | | 0120011 | | 5 458,7 |
| Расходы на выплаты персоналу в целях обеспечения выполнения функций государственными (муниципальными) органами, казенными учреждениями, органами управления государственными внебюджетными фондами | | | 100 | 5 458,7 |
| Расходы на обеспечение функций государственных органов, в том числе территориальных органов | | 0120019 | | 877,8 |
| Расходы на выплаты персоналу в целях обеспечения выполнения функций государственными (муниципальными) органами, казенными учреждениями, органами управления государственными внебюджетными фондами | | | 100 | 301,0 |
| Закупка товаров, работ и услуг для государственных (муниципальных) нужд | | | 200 | 543,5 |
| Иные бюджетные ассигнования | | | 800 | 33,3 |
| Средства массовой информации | 1200 | | | 164 107,1 |
| Телевидение и радиовещание | 1201 | | | 77 792,2 |
| Телерадиокомпании и телеорганизации | | 4530000 | | 77 792,2 |
| Расходы на обеспечение деятельности (оказание услуг) подведомственных учреждений, в том числе на предоставление государственным бюджетным и автономным учреждениям субсидий | | 4530059 | | 77 792,2 |
| Предоставление субсидий бюджетным, автономным учреждениям и иным некоммерческим организациям | | | 600 | 77 792,2 |
| Периодическая печать и издательства | 1202 | | | 62 057,7 |
| Периодические издания, учрежденные органами законодательной и исполнительной власти | | 4570000 | | 62 057,7 |
| Расходы на обеспечение деятельности (оказание услуг) подведомственных учреждений, в том числе на предоставление государственным бюджетным и автономным учреждениям субсидий | | 4570059 | | 62 057,7 |
| Предоставление субсидий бюджетным, автономным учреждениям и иным некоммерческим организациям | | | 600 | 62 057,7 |
| Другие вопросы в области средств массовой информации | 1204 | | | 24 257,2 |
| Центральный аппарат исполнительных органов государственной власти Костромской области | | 0120000 | | 23 022,3 |
| Расходы на выплаты по оплате труда работников государственных органов | | 0120011 | | 9 606,6 |
| Расходы на выплаты персоналу в целях обеспечения выполнения функций государственными (муниципальными) органами, казенными учреждениями, органами управления государственными внебюджетными фондами | | | 100 | 9 606,6 |
| Расходы на обеспечение функций государственных органов, в том числе территориальных органов | | 0120019 | | 13 415,7 |

| | | | | |
|---|---|---|---|---|
| Расходы на выплаты персоналу в целях обеспечения выполнения функций государственными (муниципальными) органами, казенными учреждениями, органами управления государственными внебюджетными фондами | | | 100 | 322,4 |
| Закупка товаров, работ и услуг для государственных (муниципальных) нужд | | | 200 | 13 087,6 |
| Иные бюджетные ассигнования | | | 800 | 5,7 |
| Реализация государственных функций, связанных с общегосударственным управлением | | 0920000 | | 1 234,9 |
| Прочие выплаты по обязательствам Костромской области | | 0922014 | | 1 234,9 |
| Закупка товаров, работ и услуг для государственных (муниципальных) нужд | | | 200 | 1 234,9 |
| Обслуживание государственного и муниципального долга | 1300 | | | 658 532,2 |
| Обслуживание государственного внутреннего и муниципального долга | 1301 | | | 658 532,2 |
| Процентные платежи по государственному долгу Костромской области | | 0240000 | | 658 532,2 |
| Обслуживание государственного (муниципального) долга | | | 700 | 658 532,2 |
| Межбюджетные трансферты общего характера бюджетам субъектов Российской Федерации и муниципальных образований | 1400 | | | 1 385 060,9 |
| Дотации на выравнивание бюджетной обеспеченности субъектов РФ и муниципальных образований | 1401 | | | 849 252,0 |
| Межбюджетные трансферты бюджетам муниципальных образований за счет средств областного бюджета | | 4020000 | | 849 252,0 |
| Дотации на выравнивание бюджетной обеспеченности поселений | | 4027001 | | 170 920,0 |
| Межбюджетные трансферты | | | 500 | 170 920,0 |
| Дотации на выравнивание бюджетной обеспеченности муниципальных районов (городских округов) | | 4027002 | | 678 332,0 |
| Межбюджетные трансферты | | | 500 | 678 332,0 |
| Иные дотации | 1402 | | | 535 808,9 |
| Межбюджетные трансферты бюджетам муниципальных образований за счет средств областного бюджета | | 4020000 | | 535 808,9 |
| Дотации на поддержку мер по обеспечению сбалансированности бюджетов муниципальных районов (городских округов) | | 4027003 | | 487 693,9 |
| Межбюджетные трансферты | | | 500 | 487 693,9 |
| Дотации бюджетам городских округов и муниципальных районов из областного фонда стимулирования развития налогового потенциала городских округов и муниципальных районов Костромской области | | 4027004 | | 48 115,0 |
| Межбюджетные трансферты | | | 500 | 48 115,0 |
| ИТОГО | | | | 21 719 197,7 |

ПРИЛОЖЕНИЕ 2
к Закону Костромской области
«О внесении изменений в Закон Костромской области
«Об областном бюджете на 2014 год
и на плановый период 2015 и 2016 годов»

**РАСПРЕДЕЛЕНИЕ АССИГНОВАНИЙ НА ПЛАНОВЫЙ ПЕРИОД 2015 И 2016 ГОДОВ ПО РАЗДЕЛАМ, ПОДРАЗДЕЛАМ, ЦЕЛЕВЫМ СТАТЬЯМ И ГРУППАМ ВИДОВ РАСХОДОВ КЛАССИФИКАЦИИ РАСХОДОВ БЮДЖЕТОВ**

| Наименование | Раздел, подраздел | Целевая статья | Вид расходов | Сумма | |
|---|---|---|---|---|---|
| | | | | 2015 год | 2016 год |
| Общегосударственные вопросы | 0100 | | | 1 111 366,1 | 1 120 015,0 |
| Функционирование высшего должностного лица субъекта Российской Федерации и муниципального образования | 0102 | | | 2 270,2 | 2 455,8 |
| Высшее должностное лицо Костромской области | | 0010000 | | 2 270,2 | 2 455,8 |
| Расходы на выплаты по оплате труда работников государственных органов | | 0010011 | | 2 270,2 | 2 455,8 |
| Расходы на выплаты персоналу в целях обеспечения выполнения функций государственными (муниципальными) органами, казенными учреждениями, органами управления государственными внебюджетными фондами | | | 100 | 2 270,2 | 2 455,8 |
| Функционирование законодательных (представительных) органов государственной власти и представительных органов муниципальных образований | 0103 | | | 107 489,9 | 113 633,5 |
| Председатель законодательного (представительного) органа государственной власти Костромской области | | 0030000 | | 2 570,2 | 2 755,8 |
| Расходы на выплаты по оплате труда работников государственных органов | | 0030011 | | 2 570,2 | 2 755,8 |
| Расходы на выплаты персоналу в целях обеспечения выполнения функций государственными (муниципальными) органами, казенными учреждениями, органами управления государственными внебюджетными фондами | | | 100 | 2 570,2 | 2 755,8 |
| Депутаты (члены) законодательного (представительного) органа государственной власти Костромской области | | 0040000 | | 20 223,3 | 21 018,1 |
| Расходы на выплаты по оплате труда работников государственных органов | | 0040011 | | 11 823,3 | 12 618,1 |
| Расходы на выплаты персоналу в целях обеспечения выполнения функций государственными (муниципальными) органами, казенными учреждениями, органами управления государственными внебюджетными фондами | | | 100 | 11 823,3 | 12 618,1 |
| Расходы на обеспечение функций государственных органов, в том числе территориальных органов | | 0040019 | | 8 400,0 | 8 400,0 |
| Расходы на выплаты персоналу в целях обеспечения выполнения функций государственными (муниципальными) органами, казенными учреждениями, органами управления государственными внебюджетными фондами | | | 100 | 8 400,0 | 8 400,0 |
| Законодательный (представительный) орган государственной власти Костромской области | | 0050000 | | 79 276,4 | 84 259,2 |
| Расходы на выплаты по оплате труда работников государственных органов | | 0050011 | | 48 777,5 | 52 762,8 |
| Расходы на выплаты персоналу в целях обеспечения выполнения функций государственными (муниципальными) органами, казенными учреждениями, органами управления государственными внебюджетными фондами | | | 100 | 48 777,5 | 52 762,8 |
| Расходы на обеспечение функций государственных органов, в том числе территориальных органов | | 0050019 | | 30 498,9 | 31 496,4 |
| Расходы на выплаты персоналу в целях обеспечения выполнения функций государственными (муниципальными) органами, казенными учреждениями, органами управления государственными внебюджетными фондами | | | 100 | 4 356,5 | 4 679,1 |
| Закупка товаров, работ и услуг для государственных (муниципальных) нужд | | | 200 | 26 041,4 | 26 716,3 |
| Иные бюджетные ассигнования | | | 800 | 101,0 | 101,0 |
| Обеспечение деятельности депутатов Государственной Думы и их помощников в избирательных округах | | 0185141 | | 2 895,2 | 2 990,5 |
| Расходы на выплаты персоналу в целях обеспечения выполнения функций государственными (муниципальными) органами, казенными учреждениями, органами управления государственными внебюджетными фондами | | | 100 | 2 496,9 | 2 573,6 |
| Закупка товаров, работ и услуг для государственных (муниципальных) нужд | | | 200 | 398,3 | 416,9 |
| Обеспечение членов Совета Федерации и их помощников в субъектах Российской Федерации | | 0195142 | | 2 524,8 | 2 609,9 |
| Расходы на выплаты персоналу в целях обеспечения выполнения функций государственными (муниципальными) органами, казенными учреждениями, органами управления государственными внебюджетными фондами | | | 100 | 2 039,7 | 2 102,6 |
| Закупка товаров, работ и услуг для государственных (муниципальных) нужд | | | 200 | 485,1 | 507,3 |
| Функционирование Правительства Российской Федерации, высших исполнительных органов государственной власти субъектов Российской Федерации, местных администраций | 0104 | | | 153 749,9 | 164 964,8 |
| Заместители высшего должностного лица Костромской области | | 0020000 | | 14 531,5 | 15 719,3 |
| Расходы на выплаты по оплате труда работников государственных органов | | 0020011 | | 14 531,5 | 15 719,3 |
| Расходы на выплаты персоналу в целях обеспечения выполнения функций государственными (муниципальными) органами, казенными учреждениями, органами управления государственными внебюджетными фондами | | | 100 | 14 531,5 | 15 719,3 |
| Центральный аппарат исполнительных органов государственной власти Костромской области | | 0120000 | | 136 300,4 | 146 187,5 |
| Расходы на выплаты по оплате труда работников государственных органов | | 0120011 | | 109 155,3 | 118 063,1 |
| Расходы на выплаты персоналу в целях обеспечения выполнения функций государственными (муниципальными) органами, казенными учреждениями, органами управления государственными внебюджетными фондами | | | 100 | 109 155,3 | 118 063,1 |
| Расходы на обеспечение функций государственных органов, в том числе территориальных органов | | 0120019 | | 27 145,1 | 28 124,4 |
| Расходы на выплаты персоналу в целях обеспечения выполнения функций государственными (муниципальными) органами, казенными учреждениями, органами управления государственными внебюджетными фондами | | | 100 | 8 019,4 | 8 646,0 |
| Закупка товаров, работ и услуг для государственных (муниципальных) нужд | | | 200 | 18 781,7 | 19 134,4 |
| Иные бюджетные ассигнования | | | 800 | 344,0 | 344,0 |
| Мероприятия в рамках административной реформы | | 0140000 | | 2 918,0 | 3 058,0 |
| Расходы государственных органов Костромской области, не отнесенные к другим направлениям расходов | | 0149999 | | 2 918,0 | 3 058,0 |
| Закупка товаров, работ и услуг для государственных (муниципальных) нужд | | | 200 | 2 918,0 | 3 058,0 |
| Судебная система | 0105 | | | 83 198,4 | 89 529,7 |
| Материально-техническое обеспечение деятельности мировых судей | | 0090000 | | 83 103,4 | 89 434,7 |
| Расходы на выплаты по оплате труда работников государственных органов | | 0090011 | | 41 605,9 | 44 999,8 |
| Расходы на выплаты персоналу в целях обеспечения выполнения функций государственными (муниципальными) органами, казенными учреждениями, органами управления государственными внебюджетными фондами | | | 100 | 41 605,9 | 44 999,8 |
| Расходы на обеспечение функций государственных органов, в том числе территориальных органов | | 0090019 | | 41 497,5 | 44 434,9 |
| Расходы на выплаты персоналу в целях обеспечения выполнения функций государственными (муниципальными) органами, казенными учреждениями, органами управления государственными внебюджетными фондами | | | 100 | 1 924,9 | 2 043,6 |
| Закупка товаров, работ и услуг для государственных (муниципальных) нужд | | | 200 | 39 442,4 | 42 261,1 |
| Иные бюджетные ассигнования | | | 800 | 130,2 | 130,2 |

| | | | | | |
|---|---|---|---|---|---|
| Оказание бесплатной юридической помощи | | 0220000 | | 95,0 | 95,0 |
| Расходы, связанные с оплатой труда адвокатов, оказывающих гражданам бесплатную юридическую помощь в случаях, предусмотренных федеральными законами, с компенсацией их расходов на оказание такой помощи | | 0222018 | | 95,0 | 95,0 |
| Закупка товаров, работ и услуг для государственных (муниципальных) нужд | | | 200 | 95,0 | 95,0 |
| Обеспечение деятельности финансовых, налоговых и таможенных органов и органов финансового (финансово-бюджетного) надзора | 0106 | | | 128 616,6 | 138 170,6 |
| Руководитель контрольно-счетной палаты Костромской области и его заместители | | 0100000 | | 1 344,4 | 1 454,2 |
| Расходы на выплаты по оплате труда работников государственных органов | | 0100011 | | 1 344,4 | 1 454,2 |
| Расходы на выплаты персоналу в целях обеспечения выполнения функций государственными (муниципальными) органами, казенными учреждениями, органами управления государственными внебюджетными фондами | | | 100 | 1 344,4 | 1 454,2 |
| Контрольно-счетная палата Костромской области | | 0110000 | | 11 873,7 | 12 757,3 |
| Расходы на выплаты по оплате труда работников государственных органов | | 0110011 | | 8 940,5 | 9 669,2 |
| Расходы на выплаты персоналу в целях обеспечения выполнения функций государственными (муниципальными) органами, казенными учреждениями, органами управления государственными внебюджетными фондами | | | 100 | 8 940,5 | 9 669,2 |
| Расходы на обеспечение функций государственных органов, в том числе территориальных органов | | 0110019 | | 2 933,2 | 3 088,1 |
| Расходы на выплаты персоналу в целях обеспечения выполнения функций государственными (муниципальными) органами, казенными учреждениями, органами управления государственными внебюджетными фондами | | | 100 | 1 101,4 | 1 124,7 |
| Закупка товаров, работ и услуг для государственных (муниципальных) нужд | | | 200 | 1 781,0 | 1 910,1 |
| Иные бюджетные ассигнования | | | 800 | 50,8 | 53,3 |
| Центральный аппарат исполнительных органов государственной власти Костромской области | | 0120000 | | 115 398,5 | 123 959,1 |
| Расходы на выплаты по оплате труда работников государственных органов | | 0120011 | | 87 443,2 | 94 587,6 |
| Расходы на выплаты персоналу в целях обеспечения выполнения функций государственными (муниципальными) органами, казенными учреждениями, органами управления государственными внебюджетными фондами | | | 100 | 87 443,2 | 94 587,6 |
| Расходы на обеспечение функций государственных органов, в том числе территориальных органов | | 0120019 | | 27 955,3 | 29 371,5 |
| Расходы на выплаты персоналу в целях обеспечения выполнения функций государственными (муниципальными) органами, казенными учреждениями, органами управления государственными внебюджетными фондами | | | 100 | 3 103,3 | 3 330,9 |
| Закупка товаров, работ и услуг для государственных (муниципальных) нужд | | | 200 | 24 679,3 | 25 859,7 |
| Иные бюджетные ассигнования | | | 800 | 172,7 | 180,9 |
| Обеспечение проведения выборов и референдумов | 0107 | | | 64 384,8 | 26 383,8 |
| Члены избирательной комиссии Костромской области | | 0060000 | | 3 157,7 | 3 415,8 |
| Расходы на выплаты по оплате труда работников государственных органов | | 0060011 | | 3 157,7 | 3 415,8 |
| Расходы на выплаты персоналу в целях обеспечения выполнения функций государственными (муниципальными) органами, казенными учреждениями, органами управления государственными внебюджетными фондами | | | 100 | 3 157,7 | 3 415,8 |
| Избирательная комиссия Костромской области | | 0070000 | | 20 942,1 | 22 683,0 |
| Расходы на выплаты по оплате труда работников государственных органов | | 0070011 | | 17 854,0 | 19 314,8 |
| Расходы на выплаты персоналу в целях обеспечения выполнения функций государственными (муниципальными) органами, казенными учреждениями, органами управления государственными внебюджетными фондами | | | 100 | 17 854,0 | 19 314,8 |
| Расходы на обеспечение функций государственных органов, в том числе территориальных органов | | 0070019 | | 3 088,1 | 3 368,2 |
| Расходы на выплаты персоналу в целях обеспечения выполнения функций государственными (муниципальными) органами, казенными учреждениями, органами управления государственными внебюджетными фондами | | | 100 | 1 799,8 | 1 941,1 |
| Закупка товаров, работ и услуг для государственных (муниципальных) нужд | | | 200 | 1 265,4 | 1 404,2 |
| Иные бюджетные ассигнования | | | 800 | 22,9 | 22,9 |
| Проведение выборов и референдумов | | 0210000 | | 40 285,0 | 285,0 |
| Обучение организаторов выборов | | 0212015 | | 285,0 | 285,0 |
| Закупка товаров, работ и услуг для государственных (муниципальных) нужд | | | 200 | 285,0 | 285,0 |
| Подготовка и проведение выборов депутатов Костромской областной Думы 6 созыва | | 0212016 | | 40 000,0 | 0,0 |
| Закупка товаров, работ и услуг для государственных (муниципальных) нужд | | | 200 | 40 000,0 | 0,0 |
| Резервные фонды | 0111 | | | 30 000,0 | 30 000,0 |
| Резервный фонд администрации Костромской области | | 0290000 | | 30 000,0 | 30 000,0 |
| Иные бюджетные ассигнования | | | 800 | 30 000,0 | 30 000,0 |
| Другие общегосударственные вопросы | 0113 | | | 541 656,3 | 554 876,8 |
| Уполномоченный по правам человека в Костромской области и его аппарат | | 0080000 | | 5 285,9 | 5 693,0 |
| Расходы на выплаты по оплате труда работников государственных органов | | 0080011 | | 4 133,5 | 4 470,8 |
| Расходы на выплаты персоналу в целях обеспечения выполнения функций государственными (муниципальными) органами, казенными учреждениями, органами управления государственными внебюджетными фондами | | | 100 | 4 133,5 | 4 470,8 |
| Расходы на обеспечение функций государственных органов, в том числе территориальных органов | | 0080019 | | 1 152,4 | 1 222,2 |
| Расходы на выплаты персоналу в целях обеспечения выполнения функций государственными (муниципальными) органами, казенными учреждениями, органами управления государственными внебюджетными фондами | | | 100 | 523,6 | 566,1 |
| Закупка товаров, работ и услуг для государственных (муниципальных) нужд | | | 200 | 613,9 | 640,5 |
| Иные бюджетные ассигнования | | | 800 | 14,9 | 15,6 |
| Центральный аппарат исполнительных органов государственной власти Костромской области | | 0120000 | | 136 462,8 | 146 356,1 |
| Расходы на выплаты по оплате труда работников государственных органов | | 0120011 | | 95 789,3 | 103 617,6 |
| Расходы на выплаты персоналу в целях обеспечения выполнения функций государственными (муниципальными) органами, казенными учреждениями, органами управления государственными внебюджетными фондами | | | 100 | 95 789,3 | 103 617,6 |
| Расходы на обеспечение функций государственных органов, в том числе территориальных органов | | 0120019 | | 9 190,5 | 9 744,3 |
| Расходы на выплаты персоналу в целях обеспечения выполнения функций государственными (муниципальными) органами, казенными учреждениями, органами управления государственными внебюджетными фондами | | | 100 | 3 929,9 | 4 238,7 |
| Закупка товаров, работ и услуг для государственных (муниципальных) нужд | | | 200 | 5 205,6 | 5 447,8 |
| Иные бюджетные ассигнования | | | 800 | 55,0 | 57,8 |
| Осуществление переданных органам государственной власти субъектов Российской Федерации в соответствии с пунктом 1 статьи 4 Федерального закона «Об актах гражданского состояния» полномочий Российской Федерации по государственной регистрации актов гражданского состояния | | 0125930 | | 31 483,0 | 32 994,2 |
| Расходы на выплаты персоналу в целях обеспечения выполнения функций государственными (муниципальными) органами, казенными учреждениями, органами управления государственными внебюджетными фондами | | | 100 | 27 849,2 | 30 088,5 |
| Закупка товаров, работ и услуг для государственных (муниципальных) нужд | | | 200 | 2 541,4 | 1 808,4 |
| Межбюджетные трансферты | | | 500 | 1 037,4 | 1 087,3 |
| Иные бюджетные ассигнования | | | 800 | 55,0 | 10,0 |
| Общественная палата Костромской области | | 0160000 | | 1 689,0 | 1 810,9 |
| Расходы на обеспечение деятельности (оказание услуг) подведомственных учреждений, в том числе на предоставление государственным бюджетным и автономным учреждениям субсидий | | 0160059 | | 1 689,0 | 1 810,9 |
| Расходы на выплаты персоналу в целях обеспечения выполнения функций государственными (муниципальными) органами, казенными учреждениями, органами управления государственными внебюджетными фондами | | | 100 | 1 319,1 | 1 424,5 |
| Закупка товаров, работ и услуг для государственных (муниципальных) нужд | | | 200 | 368,8 | 385,4 |
| Иные бюджетные ассигнования | | | 800 | 1,1 | 1,0 |
| Уполномоченный по защите прав предпринимателей в Костромской области и его аппарат | | 0170000 | | 2 419,0 | 2 607,2 |
| Расходы на выплаты по оплате труда работников государственных органов | | 0170011 | | 1 806,7 | 1 954,7 |
| Расходы на выплаты персоналу в целях обеспечения выполнения функций государственными (муниципальными) органами, казенными учреждениями, органами управления государственными внебюджетными фондами | | | 100 | 1 806,7 | 1 954,7 |
| Расходы на обеспечение функций государственных органов, в том числе территориальных органов | | 0170019 | | 612,3 | 652,5 |
| Расходы на выплаты персоналу в целях обеспечения выполнения функций государственными (муниципальными) органами, казенными учреждениями, органами управления государственными внебюджетными фондами | | | 100 | 368,7 | 398,5 |
| Закупка товаров, работ и услуг для государственных (муниципальных) нужд | | | 200 | 242,5 | 252,5 |
| Иные бюджетные ассигнования | | | 800 | 1,1 | 1,5 |
| Выполнение других обязательств государства по оплате услуг рейтинговых агентств | | 0230000 | | 531,0 | 531,0 |
| Обслуживание государственного (муниципального) долга | | | 700 | 531,0 | 531,0 |

| | | | | | |
|---|---|---|---|---|---|
| Выполнение других обязательств государства по выплате агентских комиссий и вознаграждения | | 0250000 | | 24,0 | 24,0 |
| Обслуживание государственного (муниципального) долга | | | 700 | 24,0 | 24,0 |
| Содержание и обслуживание казны Костромской области | | 0330000 | | 533,0 | 586,2 |
| Расходы государственных органов Костромской области не отнесенные к другим направлениям расходов | | 0339999 | | 533,0 | 586,2 |
| Закупка товаров, работ и услуг для государственных (муниципальных) нужд | | | 200 | 533,0 | 586,2 |
| Реализация государственных функций, связанных с общегосударственным управлением | | 0920000 | | 121 761,0 | 118 658,5 |
| Расходы на обеспечение деятельности (оказание услуг) подведомственных учреждений, в том числе на предоставление государственным бюджетным и автономным учреждениям субсидий | | 0920059 | | 50 141,0 | 53 682,3 |
| Расходы на выплаты персоналу в целях обеспечения выполнения функций государственными (муниципальными) органами, казенными учреждениями, органами управления государственными внебюджетными фондами | | | 100 | 9 962,7 | 10 774,3 |
| Закупка товаров, работ и услуг для государственных (муниципальных) нужд | | | 200 | 522,4 | 547,3 |
| Предоставление субсидий бюджетным, автономным учреждениям и иным некоммерческим организациям | | | 600 | 39 569,9 | 42 274,7 |
| Иные бюджетные ассигнования | | | 800 | 86,0 | 86,0 |
| Расходы на выполнение обязательств по судебным актам по искам к Костромской области, осуществляемым в соответствии со статьей 242.2 Бюджетного кодекса Российской Федерации | | 0920090 | | 25 000,0 | |
| Иные бюджетные ассигнования | | | 800 | 25 000,0 | |
| Прочие выплаты по обязательствам Костромской области | | 0922014 | | 44 577,5 | 62 933,7 |
| Закупка товаров, работ и услуг для государственных (муниципальных) нужд | | | 200 | 44 577,5 | 62 933,7 |
| Государственная поддержка общественных объединений, оказывающих услуги по социальной защите и реабилитации инвалидов | | 0926247 | | 2 042,5 | 2 042,5 |
| Предоставление субсидий бюджетным, автономным учреждениям и иным некоммерческим организациям | | | 600 | 2 042,5 | 2 042,5 |
| Учреждения по обеспечению хозяйственного и транспортного обслуживания | | 0930000 | | 140 143,9 | 149 506,8 |
| Расходы на обеспечение деятельности (оказание услуг) подведомственных учреждений, в том числе на предоставление государственным бюджетным и автономным учреждениям субсидий | | 0930059 | | 140 143,9 | 149 506,8 |
| Расходы на выплаты персоналу в целях обеспечения выполнения функций государственными (муниципальными) органами, казенными учреждениями, органами управления государственными внебюджетными фондами | | | 100 | 41 662,3 | 45 054,7 |
| Закупка товаров, работ и услуг для государственных (муниципальных) нужд | | | 200 | 23 238,8 | 24 312,7 |
| Предоставление субсидий бюджетным, автономным учреждениям и иным некоммерческим организациям | | | 600 | 73 457,3 | 78 268,2 |
| Иные бюджетные ассигнования | | | 800 | 1 785,5 | 1 871,2 |
| Организация предоставления государственных и муниципальных услуг населению | | 0990000 | | 32 064,6 | 34 111,8 |
| Расходы на обеспечение деятельности (оказание услуг) подведомственных учреждений, в том числе на предоставление государственным бюджетным и автономным учреждениям субсидий | | 0990059 | | 32 064,6 | 34 111,8 |
| Расходы на выплаты персоналу в целях обеспечения выполнения функций государственными (муниципальными) органами, казенными учреждениями, органами управления государственными внебюджетными фондами | | | 100 | 20 217,0 | 21 869,6 |
| Закупка товаров, работ и услуг для государственных (муниципальных) нужд | | | 200 | 11 623,9 | 12 007,8 |
| Иные бюджетные ассигнования | | | 800 | 223,7 | 234,4 |
| Межбюджетные трансферты бюджетам муниципальных образований за счет средств областного бюджета | | 4020000 | | 44 272,8 | 52 909,8 |
| Субсидии бюджетам муниципальных районов на софинансирование мероприятий по разработке проектной документации на строительство объектов социальной и инженерной инфраструктуры | | 4027112 | | 2 980,9 | 4 463,2 |
| Межбюджетные трансферты | | | 500 | 2 980,9 | 4 463,2 |
| Субсидии бюджетам муниципальных районов на строительство (реконструкцию) объектов капитального строительства транспортной инфраструктуры, необходимой для обеспечения функционирования создаваемых и (или) действующих объектов капитального строительства, относящихся к объектам производства | | 4027116 | | 8 418,0 | 14 199,7 |
| Межбюджетные трансферты | | | 500 | 8 418,0 | 14 199,7 |
| Субвенции бюджетам муниципальных районов и городских округов на осуществление органами местного самоуправления муниципальных районов и городских округов государственных полномочий в области архивного дела | | 4027205 | | 19 677,9 | 20 622,4 |
| Межбюджетные трансферты | | | 500 | 19 677,9 | 20 622,4 |
| Субвенции бюджетам муниципальных районов и городских округов на осуществление органами местного самоуправления муниципальных районов и городских округов государственных полномочий по образованию и организации деятельности комиссий по делам несовершеннолетних и защите их прав | | 4027207 | | 8 737,4 | 9 165,9 |
| Межбюджетные трансферты | | | 500 | 8 737,4 | 9 165,9 |
| Субвенции бюджетам муниципальных районов и городских округов на осуществление органами местного самоуправления муниципальных районов и городских округов государственных полномочий по организации деятельности административных комиссий | | 4027208 | | 2 215,9 | 2 215,9 |
| Межбюджетные трансферты | | | 500 | 2 215,9 | 2 215,9 |
| Субвенции бюджетам муниципальных районов, городских округов, городских и сельских поселений на осуществление органами местного самоуправления муниципальных районов, городских округов, городских и сельских поселений государственных полномочий по составлению протоколов об административных правонарушениях | | 4027209 | | 2 242,7 | 2 242,7 |
| Межбюджетные трансферты | | | 500 | 2 242,7 | 2 242,7 |
| Учреждения культуры и мероприятия в сфере культуры и кинематографии | | 4400000 | | 39 392,1 | 42 081,5 |
| Расходы на обеспечение деятельности (оказание услуг) подведомственных учреждений, в том числе на предоставление государственным бюджетным и автономным учреждениям субсидий | | 4400059 | | 39 392,1 | 42 081,5 |
| Расходы на выплаты персоналу в целях обеспечения выполнения функций государственными (муниципальными) органами, казенными учреждениями, органами управления государственными внебюджетными фондами | | | 100 | 26 476,0 | 28 615,7 |
| Закупка товаров, работ и услуг для государственных (муниципальных) нужд | | | 200 | 11 465,6 | 11 948,6 |
| Социальное обеспечение и иные выплаты населению | | | 300 | 50,0 | 50,0 |
| Иные бюджетные ассигнования | | | 800 | 1 400,5 | 1 467,2 |
| Ведомственные целевые программы | | 6000000 | | 17 077,2 | |
| Ведомственная целевая программа «Электронный регион - Костромская область (2013-2015 годы)» | | 6230000 | | 17 077,2 | |
| Расходы государственных органов Костромской области, не отнесенные к другим направлениям расходов | | 6239999 | | 17 077,2 | |
| Закупка товаров, работ и услуг для государственных (муниципальных) нужд | | | 200 | 17 077,2 | |
| Национальная оборона | 0200 | | | 14 109,0 | 14 180,9 |
| Мобилизационная и вневойсковая подготовка | 0203 | | | 12 387,8 | 12 387,8 |
| Межбюджетные трансферты бюджетам муниципальных образований за счет средств федерального бюджета | | 4010000 | | 12 387,8 | 12 387,8 |
| Субвенции бюджетам поселений на осуществление первичного воинского учета на территориях, где отсутствуют военные комиссариаты | | 4015118 | | 12 387,8 | 12 387,8 |
| Межбюджетные трансферты | | | 500 | 12 387,8 | 12 387,8 |
| Мобилизационная подготовка экономики | 0204 | | | 1 721,2 | 1 793,1 |
| Мероприятия по обеспечению мобилизационной готовности экономики | | 2090000 | | 1 721,2 | 1 793,1 |
| Закупка товаров, работ и услуг для государственных (муниципальных) нужд | | | 200 | 1 053,4 | 1 093,1 |
| Предоставление субсидий бюджетным, автономным учреждениям и иным некоммерческим организациям | | | 600 | 667,8 | 700,0 |
| Национальная безопасность и правоохранительная деятельность | 0300 | | | 154 045,1 | 168 993,1 |
| Защита населения и территории от чрезвычайных ситуаций природного и техногенного характера, гражданская оборона | 0309 | | | 94 984,3 | 105 656,4 |
| Центральный аппарат исполнительных органов государственной власти Костромской области | | 0120000 | | 12 509,5 | 13 491,2 |
| Расходы на выплаты по оплате труда работников государственных органов | | 0120011 | | 11 000,9 | 11 900,0 |
| Расходы на выплаты персоналу в целях обеспечения выполнения функций государственными (муниципальными) органами, казенными учреждениями, органами управления государственными внебюджетными фондами | | | 100 | 11 000,9 | 11 900,0 |
| Расходы на обеспечение функций государственных органов, в том числе территориальных органов | | 0120019 | | 1 508,6 | 1 591,2 |
| Расходы на выплаты персоналу в целях обеспечения выполнения функций государственными (муниципальными) органами, казенными учреждениями, органами управления государственными внебюджетными фондами | | | 100 | 437,8 | 469,1 |
| Закупка товаров, работ и услуг для государственных (муниципальных) нужд | | | 200 | 1 016,9 | 1 065,6 |
| Иные бюджетные ассигнования | | | 800 | 53,9 | 56,5 |
| Гражданская оборона и чрезвычайные ситуации | | 0950000 | | 34 612,3 | 40 606,1 |
| Расходы на обеспечение деятельности (оказание услуг) подведомственных учреждений, в том числе на предоставление государственным бюджетным и автономным учреждениям субсидий | | 0950059 | | 34 612,3 | 40 606,1 |
| Расходы на выплаты персоналу в целях обеспечения выполнения функций государственными (муниципальными) органами, казенными учреждениями, органами управления государственными внебюджетными фондами | | | 100 | 5 486,1 | 5 926,8 |

| | | | | | |
|---|---|---|---|---|---|
| Закупка товаров, работ и услуг для государственных (муниципальных) нужд | | | 200 | 353,5 | 369,3 |
| Предоставление субсидий бюджетным, автономным учреждениям и иным некоммерческим организациям | | | 600 | 28 748,5 | 34 284,6 |
| Иные бюджетные ассигнования | | | 800 | 24,2 | 25,4 |
| Аварийные и поисково-спасательные формирования | | 0970000 | | 47 862,5 | 51 559,1 |
| Расходы на обеспечение деятельности (оказание услуг) подведомственных учреждений, в том числе на предоставление государственным бюджетным и автономным учреждениям субсидий | | 0970059 | | 47 862,5 | 51 559,1 |
| Расходы на выплаты персоналу в целях обеспечения выполнения функций государственными (муниципальными) органами, казенными учреждениями, органами управления государственными внебюджетными фондами | | | 100 | 40 621,3 | 43 900,2 |
| Закупка товаров, работ и услуг для государственных (муниципальных) нужд | | | 200 | 6 768,4 | 7 163,4 |
| Иные бюджетные ассигнования | | | 800 | 472,8 | 495,5 |
| Обеспечение пожарной безопасности | 0310 | | | 51 672,8 | 55 488,0 |
| Противопожарная служба Костромской области | | 0940000 | | 51 472,8 | 55 288,0 |
| Расходы на обеспечение деятельности (оказание услуг) подведомственных учреждений, в том числе на предоставление государственным бюджетным и автономным учреждениям субсидий | | 0940059 | | 51 472,8 | 55 288,0 |
| Расходы на выплаты персоналу в целях обеспечения выполнения функций государственными (муниципальными) органами, казенными учреждениями, органами управления государственными внебюджетными фондами | | | 100 | 40 485,1 | 43 769,6 |
| Закупка товаров, работ и услуг для государственных (муниципальных) нужд | | | 200 | 9 251,6 | 9 699,0 |
| Иные бюджетные ассигнования | | | 800 | 1 736,1 | 1 819,4 |
| Социальная помощь, включая расходы, связанные с исполнением публичных нормативных обязательств, за счет средств областного бюджета | | 5020000 | | 200,0 | 200,0 |
| Единовременная денежная выплата членам семей погибших работников территориальных подразделений добровольной пожарной охраны в Костромской области и добровольных пожарных, единовременная выплата добровольному пожарному Костромской области в случае причинения вреда его здоровью | | 5028234 | | 200,0 | 200,0 |
| Социальное обеспечение и иные выплаты населению | | | 300 | 200,0 | 200,0 |
| Миграционная политика | 0311 | | | 150,0 | 150,0 |
| Реализация мероприятий, предусмотренных региональной программой переселения, включенной в Государственную программу по оказанию содействия добровольному переселению в Российскую Федерацию соотечественников, проживающих за рубежом | | 5150000 | | 150,0 | 150,0 |
| Реализация мероприятий, предусмотренных региональной программой переселения, включенной в Государственную программу по оказанию содействия добровольному переселению в Российскую Федерацию соотечественников, проживающих за рубежом за счет средств областного бюджета | | 5158111 | | 150,0 | 150,0 |
| Закупка товаров, работ и услуг для государственных (муниципальных) нужд | | | 200 | 45,0 | 45,0 |
| Социальное обеспечение и иные выплаты населению | | | 300 | 105,0 | 105,0 |
| Другие вопросы в области национальной безопасности и правоохранительной деятельности | 0314 | | | 7 238,0 | 7 698,7 |
| Учреждения временного содержания иностранных граждан | | 0980000 | | 7 238,0 | 7 698,7 |
| Расходы на обеспечение деятельности (оказание услуг) подведомственных учреждений, в том числе на предоставление государственным бюджетным и автономным учреждениям субсидий | | 0980059 | | 7 238,0 | 7 698,7 |
| Расходы на выплаты персоналу в целях обеспечения выполнения функций государственными (муниципальными) органами, казенными учреждениями, органами управления государственными внебюджетными фондами | | | 100 | 3 021,8 | 3 268,0 |
| Закупка товаров, работ и услуг для государственных (муниципальных) нужд | | | 200 | 4 210,6 | 4 424,8 |
| Иные бюджетные ассигнования | | | 800 | 5,6 | 5,9 |
| Национальная экономика | 0400 | | | 3 357 555,0 | 3 226 941,3 |
| Общеэкономические вопросы | 0401 | | | 139 710,9 | 135 138,8 |
| Центральный аппарат исполнительных органов государственной власти Костромской области | | 0120000 | | 23 262,3 | 25 087,5 |
| Расходы на выплаты по оплате труда работников государственных органов | | 0120011 | | 20 607,0 | 22 286,7 |
| Расходы на выплаты персоналу в целях обеспечения выполнения функций государственными (муниципальными) органами, казенными учреждениями, органами управления государственными внебюджетными фондами | | | 100 | 20 607,0 | 22 286,7 |
| Расходы на обеспечение функций государственных органов, в том числе территориальных органов | | 0120019 | | 2 655,3 | 2 800,8 |
| Расходы на выплаты персоналу в целях обеспечения выполнения функций государственными (муниципальными) органами, казенными учреждениями, органами управления государственными внебюджетными фондами | | | 100 | 775,3 | 831,1 |
| Закупка товаров, работ и услуг для государственных (муниципальных) нужд | | | 200 | 1 762,6 | 1 846,7 |
| Иные бюджетные ассигнования | | | 800 | 117,4 | 123,0 |
| Межбюджетные трансферты бюджетам муниципальных образований за счет средств областного бюджета | | 4020000 | | 8 979,5 | 9 709,2 |
| Награждение муниципальных образований Костромской области - победителей областного смотра-конкурса по охране труда | | 4020070 | | 100,0 | 100,0 |
| Межбюджетные трансферты | | | 500 | 100,0 | 100,0 |
| Субвенции бюджетам муниципальных районов и городских округов на осуществление органами местного самоуправления муниципальных районов и городских округов государственных полномочий по решению вопросов в сфере трудовых отношений | | 4027206 | | 8 879,5 | 9 609,2 |
| Межбюджетные трансферты | | | 500 | 8 879,5 | 9 609,2 |
| Учреждения занятости населения | | 5130000 | | 78 464,6 | 81 917,9 |
| Расходы на обеспечение деятельности (оказание услуг) подведомственных учреждений, в том числе на предоставление государственным бюджетным и автономным учреждениям субсидий | | 5130059 | | 78 464,6 | 81 917,9 |
| Расходы на выплаты персоналу в целях обеспечения выполнения функций государственными (муниципальными) органами, казенными учреждениями, органами управления государственными внебюджетными фондами | | | 100 | 66 373,0 | 69 229,2 |
| Закупка товаров, работ и услуг для государственных (муниципальных) нужд | | | 200 | 11 297,6 | 11 894,7 |
| Иные бюджетные ассигнования | | | 800 | 794,0 | 794,0 |
| Ведомственные целевые программы | | 6000000 | | 29 004,5 | 18 424,2 |
| Ведомственная целевая программа «Содействие занятости населения Костромской области на 2012-2014 годы» | | 6320000 | | 29 004,5 | 18 424,2 |
| Реализация дополнительных мероприятий в сфере занятости населения | | 6325083 | | 6 422,2 | |
| Иные бюджетные ассигнования | | | 800 | 6 422,2 | |
| Мероприятия в области содействия занятости населения | | 6328112 | | 13 455,3 | 12 599,0 |
| Закупка товаров, работ и услуг для государственных (муниципальных) нужд | | | 200 | 7 190,6 | 7 324,3 |
| Социальное обеспечение и иные выплаты населению | | | 300 | 5 288,7 | 5 252,7 |
| Иные бюджетные ассигнования | | | 800 | 976,0 | 22,0 |
| Реализация дополнительных мероприятий, направленных на снижение напряженности на рынке труда, за счет средств областного бюджета | | 6328113 | | 338,0 | |
| Иные бюджетные ассигнования | | | 800 | 338,0 | |
| Профессиональная подготовка, переподготовка и повышение квалификации женщин, находящихся в отпуске по уходу за ребенком до 3 лет, планирующих возвращение к трудовой деятельности | | 6328114 | | 2 090,1 | 2 161,3 |
| Закупка товаров, работ и услуг для государственных (муниципальных) нужд | | | 200 | 1 994,2 | 2 066,7 |
| Социальное обеспечение и иные выплаты населению | | | 300 | 95,9 | 94,6 |
| Возмещение организациям с численностью работающих инвалидов более 50% от общей численности работников затрат по оплате труда инвалидов | | 6328115 | | 3 035,0 | |
| Иные бюджетные ассигнования | | | 800 | 3 035,0 | |
| Единовременная финансовая помощь безработным гражданам при открытии ими собственного дела | | 6328225 | | 3 663,9 | 3 663,9 |
| Закупка товаров, работ и услуг для государственных (муниципальных) нужд | | | 200 | 18,3 | 18,3 |
| Иные бюджетные ассигнования | | | 800 | 3 645,6 | 3 645,6 |
| Сельское хозяйство и рыболовство | 0405 | | | 649 070,5 | 632 286,4 |
| Центральный аппарат исполнительных органов государственной власти Костромской области | | 0120000 | | 53 325,0 | 57 492,6 |
| Расходы на выплаты по оплате труда работников государственных органов | | 0120011 | | 45 982,0 | 49 740,2 |
| Расходы на выплаты персоналу в целях обеспечения выполнения функций государственными (муниципальными) органами, казенными учреждениями, органами управления государственными внебюджетными фондами | | | 100 | 45 982,0 | 49 740,2 |
| Расходы на обеспечение функций государственных органов, в том числе территориальных органов | | 0120019 | | 7 343,0 | 7 752,4 |
| Расходы на выплаты персоналу в целях обеспечения выполнения функций государственными (муниципальными) органами, казенными учреждениями, органами управления государственными внебюджетными фондами | | | 100 | 1 804,0 | 1 934,4 |
| Закупка товаров, работ и услуг для государственных (муниципальных) нужд | | | 200 | 5 383,9 | 5 655,3 |
| Иные бюджетные ассигнования | | | 800 | 155,1 | 162,7 |
| Государственная поддержка сельского хозяйства за счет средств федерального бюджета | | 2600000 | | 214 945,3 | 224 263,8 |
| Возмещение части затрат на приобретение элитных семян | | 2605031 | | 4 325,1 | 4 541,6 |
| Иные бюджетные ассигнования | | | 800 | 4 325,1 | 4 541,6 |
| Возмещение части затрат на закладку и уход за многолетними плодовыми и ягодными насаждениями | | 2605034 | | 342,9 | 360,1 |
| Иные бюджетные ассигнования | | | 800 | 342,9 | 360,1 |
| Возмещение части процентной ставки по краткосрочным кредитам (займам) на развитие растениеводства, переработки и реализации продукции растениеводства | | 2605038 | | 8 016,0 | 8 026,0 |

| | | | | | |
|---|---|---|---|---|---|
| Иные бюджетные ассигнования | | | 800 | 8 016,0 | 8 026,0 |
| Возмещение части процентной ставки по инвестиционным кредитам (займам) на развитие растениеводства, переработки и развития инфраструктуры и логистического обеспечения рынков продукции растениеводства | | 2605039 | | 7 399,0 | 7 409,0 |
| Иные бюджетные ассигнования | | | 800 | 7 399,0 | 7 409,0 |
| Возмещение части затрат сельскохозяйственных товаропроизводителей на уплату страховой премии, начисленной по договору сельскохозяйственного страхования в области растениеводства | | 2605040 | | 1 044,8 | 1 155,6 |
| Иные бюджетные ассигнования | | | 800 | 1 044,8 | 1 155,6 |
| Оказание несвязанной поддержки сельскохозяйственным товаропроизводителям в области растениеводства | | 2605041 | | 62 861,5 | 66 004,5 |
| Иные бюджетные ассигнования | | | 800 | 62 861,5 | 66 004,5 |
| Поддержка племенного животноводства | | 2605042 | | 16 120,0 | 16 620,0 |
| Иные бюджетные ассигнования | | | 800 | 16 120,0 | 16 620,0 |
| Возмещение части процентной ставки по краткосрочным кредитам (займам) на развитие животноводства, переработки и реализации продукции животноводства | | 2605047 | | 8 115,0 | 8 927,0 |
| Иные бюджетные ассигнования | | | 800 | 8 115,0 | 8 927,0 |
| Возмещение части процентной ставки по инвестиционным кредитам (займам) на развитие животноводства, переработки и развития инфраструктуры и логистического обеспечения рынков продукции животноводства | | 2605048 | | 42 606,0 | 46 866,0 |
| Иные бюджетные ассигнования | | | 800 | 42 606,0 | 46 866,0 |
| Возмещение части затрат сельскохозяйственных товаропроизводителей на уплату страховой премии, начисленной по договору сельскохозяйственного страхования в области животноводства | | 2605049 | | 2 000,0 | 2 000,0 |
| Иные бюджетные ассигнования | | | 800 | 2 000,0 | 2 000,0 |
| Поддержка племенного крупного рогатого скота мясного направления | | 2605050 | | 380,0 | 380,0 |
| Иные бюджетные ассигнования | | | 800 | 380,0 | 380,0 |
| Субсидирование части процентной ставки по инвестиционным кредитам на строительство и реконструкцию объектов мясного скотоводства | | 2605052 | | 532,0 | 584,0 |
| Иные бюджетные ассигнования | | | 800 | 532,0 | 584,0 |
| Поддержка начинающих фермеров | | 2605053 | | 12 960,0 | 12 960,0 |
| Иные бюджетные ассигнования | | | 800 | 12 960,0 | 12 960,0 |
| Развитие семейных животноводческих ферм | | 2605054 | | 45 500,0 | 45 500,0 |
| Иные бюджетные ассигнования | | | 800 | 45 500,0 | 45 500,0 |
| Возмещение части процентной ставки по долгосрочным, среднесрочным и краткосрочным кредитам, взятым малыми формами хозяйствования | | 2605055 | | 1 872,0 | 2 059,0 |
| Иные бюджетные ассигнования | | | 800 | 1 872,0 | 2 059,0 |
| Возмещение части затрат крестьянских (фермерских) хозяйств, включая индивидуальных предпринимателей, при оформлении в собственность используемых ими земельных участков из земель сельскохозяйственного назначения | | 2605056 | | 871,0 | 871,0 |
| Иные бюджетные ассигнования | | | 800 | 871,0 | 871,0 |
| Учреждения, обеспечивающие предоставление услуг в области сельского хозяйства, охраны и использования объектов животного мира | | 2610000 | | 101 896,5 | 109 837,2 |
| Расходы на обеспечение деятельности (оказание услуг) подведомственных учреждений, в том числе на предоставление государственным бюджетным и автономным учреждениям субсидий | | 2610059 | | 101 896,5 | 109 837,2 |
| Расходы на выплаты персоналу в целях обеспечения выполнения функций государственными (муниципальными) органами, казенными учреждениями, органами управления государственными внебюджетными фондами | | | 100 | 1 442,5 | 1 560,7 |
| Закупка товаров, работ и услуг для государственных (муниципальных) нужд | | | 200 | 258,2 | 270,6 |
| Предоставление субсидий бюджетным, автономным учреждениям и иным некоммерческим организациям | | | 600 | 100 181,0 | 107 990,4 |
| Иные бюджетные ассигнования | | | 800 | 14,8 | 15,5 |
| Государственная поддержка сельского хозяйства за счет средств областного бюджета | | 2620000 | | 110 721,1 | 119 759,2 |
| Возмещение сельскохозяйственным товаропроизводителям, организациям агропромышленного комплекса независимо от их организационно-правовых форм и крестьянским (фермерским) хозяйствам, сельскохозяйственным потребительским кооперативам части процентной ставки по инвестиционным кредитам на срок от 2 до 10 лет | | 2626001 | | 18 663,1 | 19 510,9 |
| Иные бюджетные ассигнования | | | 800 | 18 663,1 | 19 510,9 |
| Возмещение гражданам, ведущим личное подсобное хозяйство, сельскохозяйственным потребительским кооперативам, крестьянским (фермерским) хозяйствам части процентной ставки по кредитам на срок до 8 лет | | 2626002 | | 491,4 | 515,0 |
| Иные бюджетные ассигнования | | | 800 | 491,4 | 515,0 |
| Мероприятия в области сельскохозяйственного производства | | 2626004 | | 10 494,7 | 10 573,0 |
| Закупка товаров, работ и услуг для государственных (муниципальных) нужд | | | 200 | 3 494,7 | 3 573,0 |
| Социальное обеспечение и иные выплаты населению | | | 300 | 6 500,0 | 6 500,0 |
| Иные бюджетные ассигнования | | | 800 | 500,0 | 500,0 |
| Поддержка элитного семеноводства | | 2626005 | | 227,4 | 239,0 |
| Иные бюджетные ассигнования | | | 800 | 227,4 | 239,0 |
| Закладка и уход за многолетними насаждениями | | 2626007 | | 18,1 | 18,9 |
| Иные бюджетные ассигнования | | | 800 | 18,1 | 18,9 |
| Возмещение части затрат сельскохозяйственных товаропроизводителей на уплату страховых премий по договорам сельскохозяйственного страхования | | 2626008 | | 159,9 | 165,8 |
| Иные бюджетные ассигнования | | | 800 | 159,9 | 165,8 |
| Поддержка племенного животноводства | | 2626009 | | 3 630,0 | 3 630,0 |
| Иные бюджетные ассигнования | | | 800 | 3 630,0 | 3 630,0 |
| Возмещение сельскохозяйственным товаропроизводителям (кроме личных подсобных хозяйств и сельскохозяйственных потребительских кооперативов), организациям агропромышленного комплекса независимо от их организационно-правовых форм, крестьянским (фермерским) хозяйствам и организациям потребительской кооперации части процентной ставки по кредитам на срок до 1 года | | 2626010 | | 3 870,5 | 4 032,3 |
| Иные бюджетные ассигнования | | | 800 | 3 870,5 | 4 032,3 |
| Возмещение части затрат крестьянских (фермерских) хозяйств, включая индивидуальных предпринимателей, при оформлении в собственность используемых ими земельных участков из земель сельскохозяйственного назначения | | 2626012 | | 500,0 | 500,0 |
| Иные бюджетные ассигнования | | | 800 | 500,0 | 500,0 |
| Поддержка животноводства | | 2626013 | | 0,0 | 10 763,6 |
| Иные бюджетные ассигнования | | | 800 | 0,0 | 10 763,6 |
| Компенсация части затрат на приобретение сельскохозяйственной техники и технологического оборудования | | 2626014 | | 12 610,0 | 4 670,0 |
| Иные бюджетные ассигнования | | | 800 | 12 610,0 | 4 670,0 |
| Гранты на развитие семейных животноводческих ферм | | 2626015 | | 24 500,0 | 24 500,0 |
| Иные бюджетные ассигнования | | | 800 | 24 500,0 | 24 500,0 |
| Гранты на создание и развитие крестьянского (фермерского) хозяйства и единовременная помощь на бытовое обустройство начинающим фермерам | | 2626016 | | 3 040,0 | 3 040,0 |
| Иные бюджетные ассигнования | | | 800 | 3 040,0 | 3 040,0 |
| Оказание несвязанной поддержки сельскохозяйственным товаропроизводителям в области растениеводства | | 2626019 | | 12 602,4 | 13 232,6 |
| Иные бюджетные ассигнования | | | 800 | 12 602,4 | 13 232,6 |
| Гранты на развитие товаропроизводителей агропромышленного комплекса северо-восточных районов Костромской области | | 2626040 | | 19 913,6 | 24 368,1 |
| Иные бюджетные ассигнования | | | 800 | 19 913,6 | 24 368,1 |
| Межбюджетные трансферты бюджетам муниципальных образований за счет средств федерального бюджета | | 4010000 | | 63 327,0 | 63 660,0 |
| Субсидии бюджетам муниципальных районов на 1 килограмм реализованного и (или) отгруженного на собственную переработку молока | | 4015043 | | 60 000,0 | 60 000,0 |
| Межбюджетные трансферты | | | 500 | 60 000,0 | 60 000,0 |
| Субвенции бюджетам муниципальных районов на возмещение части процентной ставки по долгосрочным, среднесрочным и краткосрочным кредитам, взятым малыми формами хозяйствования | | 4015055 | | 3 327,0 | 3 660,0 |
| Межбюджетные трансферты | | | 500 | 3 327,0 | 3 660,0 |
| Межбюджетные трансферты бюджетам муниципальных образований за счет средств областного бюджета | | 4020000 | | 42 175,6 | 48 419,6 |
| Субсидии бюджетам муниципальных районов на софинансирование расходов по оформлению в муниципальную собственность земельных участков из земель сельскохозяйственного назначения, выделяемых в счет земельных долей | | 4027107 | | 0,0 | 6 000,0 |
| Межбюджетные трансферты | | | 500 | 0,0 | 6 000,0 |
| Субвенции бюджетам муниципальных районов на осуществление органами местного самоуправления муниципальных районов государственных полномочий в сфере агропромышленного комплекса | | 4027201 | | 42 175,6 | 42 419,6 |
| Межбюджетные трансферты | | | 500 | 42 175,6 | 42 419,6 |
| Ведомственные целевые программы | | 6000000 | | 62 680,0 | 8 854,0 |
| Ведомственная целевая программа «Развитие молочного скотоводства в Костромской области на 2013-2015 годы» | | 6020000 | | 44 600,0 | |
| Иные бюджетные ассигнования | | | 800 | 44 600,0 | |
| Ведомственная целевая программа «Разведение одомашненных видов и пород рыб (развитие сельскохозяйственного рыбоводства) в Костромской области на 2013-2015 годы» | | 6090000 | | 18 080,0 | |
| Иные бюджетные ассигнования | | | 800 | 18 080,0 | |
| Ведомственная целевая программа «Развитие птицеводства в Костромской области на 2014-2016 годы» | | 6170000 | | 0,0 | 8 026,0 |
| Субсидии на возмещение части затрат, связанных с оказанием поддержки сельскохозяйственных товаропроизводителей, осуществляющих производство мяса птицы | | 6176021 | | 0,0 | 1 086,0 |

| | | | | | |
|---|---|---|---|---|---|
| Иные бюджетные ассигнования | | | 800 | 0,0 | 1 086,0 |
| Субсидии на возмещение части затрат, связанных с оказанием поддержки сельскохозяйственных товаропроизводителей, осуществляющих производство яиц | | 6176022 | | 0,0 | 6 940,0 |
| Иные бюджетные ассигнования | | | 800 | 0,0 | 6 940,0 |
| Ведомственная целевая программа «Развитие свиноводства и увеличение производства свинины в Костромской области на 2014-2016 годы» | | 6180000 | | 0,0 | 828,0 |
| Субсидии на возмещение части затрат, связанных с оказанием поддержки сельскохозяйственных товаропроизводителей, осуществляющих производство свинины | | 6186020 | | 0,0 | 828,0 |
| Иные бюджетные ассигнования | | | 800 | 0,0 | 828,0 |
| Водное хозяйство | 0406 | | | 144 033,4 | 100 783,4 |
| Осуществление отдельных полномочий в области водных отношений | | 2805128 | | 20 033,4 | 20 033,4 |
| Закупка товаров, работ и услуг для государственных (муниципальных) нужд | | | 200 | 20 033,4 | 20 033,4 |
| Ведомственные целевые программы | | 6000000 | | 124 000,0 | 80 750,0 |
| Ведомственная целевая программа «Развитие водохозяйственного комплекса Костромской области в 2014-2016 годах» | | 6310000 | | 124 000,0 | 80 750,0 |
| Субсидии бюджетам муниципальных районов (городских округов) на мероприятия федеральной целевой программы «Развитие водохозяйственного комплекса Российской Федерации в 2012 - 2020 годах» | | 6315016 | | 117 000,0 | 76 500,0 |
| Межбюджетные трансферты | | | 500 | 117 000,0 | 76 500,0 |
| Субсидии бюджетам муниципальных районов (городских округов) на мероприятия ведомственной целевой программы «Развитие водохозяйственного комплекса Костромской области в 2014 - 2016 годах» | | 6317112 | | 7 000,0 | 4 250,0 |
| Межбюджетные трансферты | | | 500 | 7 000,0 | 4 250,0 |
| Лесное хозяйство | 0407 | | | 386690,6 | 384037,4 |
| Центральный аппарат исполнительных органов государственной власти Костромской области | | 0120000 | | 44 608,1 | 48 488,4 |
| Расходы на выплаты по оплате труда работников государственных органов | | 0120011 | | 3 341,5 | 3 614,6 |
| Расходы на выплаты персоналу в целях обеспечения выполнения функций государственными (муниципальными) органами, казенными учреждениями, органами управления государственными внебюджетными фондами | | | 100 | 3 341,5 | 3 614,6 |
| Расходы на обеспечение функций государственных органов, в том числе территориальных органов | | 0120019 | | 2 331,3 | 2 477,1 |
| Расходы на выплаты персоналу в целях обеспечения выполнения функций государственными (муниципальными) органами, казенными учреждениями, органами управления государственными внебюджетными фондами | | | 100 | 936,6 | 1 013,7 |
| Закупка товаров, работ и услуг для государственных (муниципальных) нужд | | | 200 | 1 281,6 | 1 344,9 |
| Иные бюджетные ассигнования | | | 800 | 113,1 | 118,5 |
| Осуществление отдельных полномочий в области лесных отношений | | 0125129 | | 38 935,3 | 42 396,7 |
| Расходы на выплаты персоналу в целях обеспечения выполнения функций государственными (муниципальными) органами, казенными учреждениями, органами управления государственными внебюджетными фондами | | | 100 | 32 842,1 | 35 513,8 |
| Закупка товаров, работ и услуг для государственных (муниципальных) нужд | | | 200 | 6 093,2 | 6 882,9 |
| Учреждения, обеспечивающие предоставление услуг в сфере лесных отношений | | 2910000 | | 23 151,8 | 14 863,3 |
| Расходы на обеспечение деятельности (оказание услуг) подведомственных учреждений, в том числе на предоставление государственным бюджетным и автономным учреждениям субсидий | | 2910059 | | 23 151,8 | 14 863,3 |
| Закупка товаров, работ и услуг для государственных (муниципальных) нужд | | | 200 | 5 721,1 | 6 002,1 |
| Предоставление субсидий бюджетным, автономным учреждениям и иным некоммерческим организациям | | | 600 | 4 928,0 | 5 164,5 |
| Иные бюджетные ассигнования | | | 800 | 12 502,7 | 3 696,7 |
| Вопросы в области лесных отношений | | 2920000 | | 318 912,7 | 320 667,7 |
| Софинансирование расходов на приобретение специализированной лесопожарной техники и оборудования | | 2922001 | | 1 818,6 | 1 818,6 |
| Закупка товаров, работ и услуг для государственных (муниципальных) нужд | | | 200 | 1 818,6 | 1 818,6 |
| Осуществление отдельных полномочий в области лесных отношений | | 2925129 | | 310 094,1 | 318 849,1 |
| Расходы на выплаты персоналу в целях обеспечения выполнения функций государственными (муниципальными) органами, казенными учреждениями, органами управления государственными внебюджетными фондами | | | 100 | 196 817,9 | 202 898,0 |
| Закупка товаров, работ и услуг для государственных (муниципальных) нужд | | | 200 | 88 589,8 | 91 264,7 |
| Предоставление субсидий бюджетным, автономным учреждениям и иным некоммерческим организациям | | | 600 | 24 686,4 | 24 686,4 |
| Субсидии на возмещение части затрат, связанных с выращиванием посадочного материала лесных растений с закрытой корневой системой | | 2926041 | | 7 000,0 | |
| Иные бюджетные ассигнования | | | 800 | 7 000,0 | |
| Реализация полномочий органов государственной власти Костромской области в области лесных отношений | | 2930000 | | 18,0 | 18,0 |
| Расходы государственных органов Костромской области, не отнесенные к другим направлениям расходов | | 2939999 | | 18,0 | 18,0 |
| Социальное обеспечение и иные выплаты населению | | | 300 | 18,0 | 18,0 |
| Транспорт | 0408 | | | 114 632,3 | 120 376,6 |
| Центральный аппарат исполнительных органов государственной власти Костромской области | | 0120000 | | 15 112,3 | 16 300,5 |
| Расходы на выплаты по оплате труда работников государственных органов | | 0120011 | | 13 385,2 | 14 479,1 |
| Расходы на выплаты персоналу в целях обеспечения выполнения функций государственными (муниципальными) органами, казенными учреждениями, органами управления государственными внебюджетными фондами | | | 100 | 13 385,2 | 14 479,1 |
| Расходы на обеспечение функций государственных органов, в том числе территориальных органов | | 0120019 | | 1 727,1 | 1 821,4 |
| Расходы на выплаты персоналу в целях обеспечения выполнения функций государственными (муниципальными) органами, казенными учреждениями, органами управления государственными внебюджетными фондами | | | 100 | 442,4 | 476,3 |
| Закупка товаров, работ и услуг для государственных (муниципальных) нужд | | | 200 | 1 283,7 | 1 344,1 |
| Иные бюджетные ассигнования | | | 800 | 1,0 | 1,0 |
| Отдельные мероприятия в области морского и речного транспорта | | 3010000 | | 3 796,8 | 3 979,1 |
| Субсидии на отдельные мероприятия в области морского и речного транспорта | | 3016042 | | 3 796,8 | 3 979,1 |
| Иные бюджетные ассигнования | | | 800 | 3 796,8 | 3 979,1 |
| Отдельные мероприятия в области воздушного транспорта | | 3020000 | | 42 429,2 | 44 465,8 |
| Субсидии на отдельные мероприятия в области воздушного транспорта | | 3026043 | | 42 429,2 | 44 465,8 |
| Иные бюджетные ассигнования | | | 800 | 42 429,2 | 44 465,8 |
| Отдельные мероприятия в области автомобильного транспорта | | 3030000 | | 44 042,9 | 46 156,9 |
| Субсидии на отдельные мероприятия в области автомобильного транспорта | | 3036044 | | 44 042,9 | 46 156,9 |
| Иные бюджетные ассигнования | | | 800 | 44 042,9 | 46 156,9 |
| Отдельные мероприятия в области железнодорожного транспорта | | 3050000 | | 9 251,1 | 9 474,3 |
| Компенсация части потерь в доходах организациям железнодорожного транспорта в связи с принятием субъектами Российской Федерации решений об установлении льгот по тарифам на проезд обучающихся и воспитанников общеобразовательных учреждений, учащихся очной формы обучения образовательных учреждений начального профессионального, среднего профессионального и высшего профессионального образования железнодорожным транспортом общего пользования в пригородном сообщении | | 3052010 | | 4 600,0 | 4 600,0 |
| Иные бюджетные ассигнования | | | 800 | 4 600,0 | 4 600,0 |
| Субсидии на отдельные мероприятия в области железнодорожного транспорта | | 3056045 | | 4 651,1 | 4 874,3 |
| Иные бюджетные ассигнования | | | 800 | 4 651,1 | 4 874,3 |
| Дорожное хозяйство (дорожные фонды) | 0409 | | | 1 749 505,9 | 1 674 752,2 |
| Дорожное хозяйство | | 3150000 | | 1 377 021,4 | 1 446 338,8 |
| Расходы на обеспечение деятельности (оказание услуг) подведомственных учреждений, в том числе на предоставление государственным бюджетным и автономным учреждениям субсидий | | 3150059 | | 62 518,2 | 66 576,8 |
| Расходы на выплаты персоналу в целях обеспечения выполнения функций государственными (муниципальными) органами, казенными учреждениями, органами управления государственными внебюджетными фондами | | | 100 | 52 570,0 | 56 264,1 |
| Закупка товаров, работ и услуг для государственных (муниципальных) нужд | | | 200 | 8 436,6 | 8 801,1 |
| Иные бюджетные ассигнования | | | 800 | 1 511,6 | 1 511,6 |
| Содержание автомобильных дорог общего пользования | | 3152002 | | 1 284 503,2 | 1 354 762,0 |
| Закупка товаров, работ и услуг для государственных (муниципальных) нужд | | | 200 | 1 204 369,3 | 1 267 243,4 |
| Иные бюджетные ассигнования | | | 800 | 80 133,9 | 87 518,6 |
| Приобретение дорожно-эксплуатационной техники и другого имущества, необходимого для строительства, капитального ремонта, ремонта и содержания автомобильных дорог общего пользования регионального и межмуниципального значения Костромской области | | 3154500 | | 30 000,0 | 25 000,0 |
| Закупка товаров, работ и услуг для государственных (муниципальных) нужд | | | 200 | 30 000,0 | 25 000,0 |
| Межбюджетные трансферты бюджетам муниципальных образований за счет средств областного бюджета | | 4020000 | | 114 612,0 | 116 391,0 |
| Субсидии бюджетам муниципальных районов (городских округов) на проектирование и строительство (реконструкцию) автомобильных дорог общего пользования местного значения с твердым покрытием до сельских населенных пунктов, не имеющих круглогодичной связи с сетью автомобильных дорог общего пользования | | 4027106 | | 95 510,0 | 97 000,0 |
| Межбюджетные трансферты | | | 500 | 95 510,0 | 97 000,0 |

| | | | | | |
|---|---|---|---|---|---|
| Субсидии бюджетам муниципальных районов на строительство (реконструкцию), капитальный ремонт, ремонт и содержание автомобильных дорог общего пользования местного значения, в том числе формирование муниципальных дорожных фондов | | 4027113 | | 19 102,0 | 19 391,0 |
| Межбюджетные трансферты | | | 500 | 19 102,0 | 19 391,0 |
| Ведомственные целевые программы | | 6000000 | | 257 872,5 | 112 022,4 |
| Ведомственная целевая программа «Развитие автомобильных дорог общего пользования регионального и межмуниципального значения в Костромской области на 2014-2016 годы» | | 6300000 | | 257 872,5 | 112 022,4 |
| Строительство объектов социального и производственного комплексов, в том числе объектов общегражданского назначения, жилья, инфраструктуры | | 6304001 | | 107 872,5 | 112 022,4 |
| Капитальные вложения в объекты недвижимого имущества государственной (муниципальной) собственности | | | 400 | 107 872,5 | 112 022,4 |
| Расходы государственных органов Костромской области, не отнесенные к другим направлениям расходов | | 6309999 | | 150 000,0 | |
| Закупка товаров, работ и услуг для государственных (муниципальных) нужд | | | 200 | 150 000,0 | |
| Связь и информатика | 0410 | | | 1 520,0 | 1 520,0 |
| Информационные технологии и связь | | 3300000 | | 1 520,0 | 1 520,0 |
| Реализация мероприятий в сфере информационно-коммуникационных технологий | | 3302005 | | 1 520,0 | 1 520,0 |
| Закупка товаров, работ и услуг для государственных (муниципальных) нужд | | | 200 | 1 520,0 | 1 520,0 |
| Другие вопросы в области национальной экономики | 0412 | | | 172 391,4 | 178 046,5 |
| Реализация государственных функций в области национальной экономики | | 3400000 | | 10 682,5 | 11 148,5 |
| Расходы на обеспечение деятельности (оказание услуг) подведомственных учреждений, в том числе на предоставление государственным бюджетным и автономным учреждениям субсидий | | 3400059 | | 8 662,5 | 8 968,5 |
| Предоставление субсидий бюджетным, автономным учреждениям и иным некоммерческим организациям | | | 600 | 8 662,5 | 8 968,5 |
| Мероприятия по землеустройству и землепользованию | | 3402003 | | 2 020,0 | 2 180,0 |
| Закупка товаров, работ и услуг для государственных (муниципальных) нужд | | | 200 | 2 020,0 | 2 180,0 |
| Малое и среднее предпринимательство | | 3450000 | | 158 666,0 | 163 650,4 |
| Расходы на поддержку и развитие субъектов малого и среднего предпринимательства Костромской области | | 3452011 | | 32 266,0 | 32 650,4 |
| Закупка товаров, работ и услуг для государственных (муниципальных) нужд | | | 200 | 300,0 | 300,0 |
| Капитальные вложения в объекты недвижимого имущества государственной (муниципальной) собственности | | | 400 | 5 000,0 | 5 000,0 |
| Предоставление субсидий бюджетным, автономным учреждениям и иным некоммерческим организациям | | | 600 | 1 266,0 | 1 350,4 |
| Иные бюджетные ассигнования | | | 800 | 25 700,0 | 26 000,0 |
| Государственная поддержка малого и среднего предпринимательства, включая крестьянские (фермерские) хозяйства | | 3455064 | | 126 400,0 | 131 000,0 |
| Капитальные вложения в объекты недвижимого имущества государственной (муниципальной) собственности | | | 400 | 20 000,0 | 20 000,0 |
| Предоставление субсидий бюджетным, автономным учреждениям и иным некоммерческим организациям | | | 600 | 800,0 | 1 000,0 |
| Иные бюджетные ассигнования | | | 800 | 105 600,0 | 110 000,0 |
| Ведомственные целевые программы | | 6000000 | | 3 042,9 | 3 247,6 |
| Ведомственная целевая программа «Улучшение условий и охраны труда на 2012-2015 годы» | | 6410000 | | 3 042,9 | 3 247,6 |
| Расходы на обеспечение деятельности (оказание услуг) подведомственных учреждений, в том числе на предоставление государственным бюджетным и автономным учреждениям субсидий | | 6410059 | | 3 042,9 | 3 247,6 |
| Предоставление субсидий бюджетным, автономным учреждениям и иным некоммерческим организациям | | | 600 | 3 042,9 | 3 247,6 |
| Жилищно-коммунальное хозяйство | 0500 | | | 612 524,8 | 292 085,6 |
| Жилищное хозяйство | 0501 | | | 461 375,0 | 139 744,0 |
| Межбюджетные трансферты бюджетам муниципальных образований за счет средств областного бюджета | | 4020000 | | 227 618,9 | 49 345,5 |
| Субсидии бюджетам муниципальных районов и городских округов на обеспечение мероприятий по капитальному ремонту многоквартирных домов, осуществляемых за счет средств бюджетов | | 4029601 | | 14 487,3 | |
| Межбюджетные трансферты | | | 500 | 14 487,3 | |
| Субсидии бюджетам муниципальных районов и городских округов на обеспечение мероприятий по переселению граждан из аварийного жилищного фонда с учетом необходимости развития малоэтажного жилищного строительства, осуществляемых за счет средств бюджетов | | 4029603 | | 192 240,4 | 49 345,5 |
| Межбюджетные трансферты | | | 500 | 192 240,4 | 49 345,5 |
| Субсидии бюджетам муниципальных районов и городских округов на обеспечение мероприятий по модернизации систем коммунальной инфраструктуры, осуществляемых за счет средств бюджетов | | 4029605 | | 20 891,2 | |
| Межбюджетные трансферты | | | 500 | 20 891,2 | |
| Межбюджетные трансферты бюджетам муниципальных образований за счет средств Фонда содействия реформированию ЖКХ | | 4030000 | | 233 756,1 | 90 398,5 |
| Субсидии бюджетам муниципальных районов и городских округов на обеспечение мероприятий по капитальному ремонту многоквартирных домов | | 4039501 | | 23 727,7 | |
| Межбюджетные трансферты | | | 500 | 23 727,7 | |
| Субсидии бюджетам муниципальных районов и городских округов на обеспечение мероприятий по переселению граждан из аварийного жилищного фонда с учетом необходимости развития малоэтажного жилищного строительства | | 4039503 | | 175 812,2 | 90 398,5 |
| Межбюджетные трансферты | | | 500 | 175 812,2 | 90 398,5 |
| Субсидии бюджетам муниципальных районов и городских округов на обеспечение мероприятий по модернизации систем коммунальной инфраструктуры | | 4039505 | | 34 216,2 | |
| Межбюджетные трансферты | | | 500 | 34 216,2 | |
| Коммунальное хозяйство | 0502 | | | 86 999,6 | 83 436,7 |
| Поддержка коммунального хозяйства | | 3610000 | | 25 250,0 | 25 651,5 |
| Мероприятия в области коммунального хозяйства | | 3612004 | | 5 250,0 | 5 651,5 |
| Закупка товаров, работ и услуг для государственных (муниципальных) нужд | | | 200 | 5 250,0 | 5 651,5 |
| Компенсация выпадающих доходов организациям, предоставляющим населению услуги газоснабжения по тарифам, не обеспечивающим возмещение издержек | | 3616024 | | 20 000,0 | 20 000,0 |
| Иные бюджетные ассигнования | | | 800 | 20 000,0 | 20 000,0 |
| Межбюджетные трансферты бюджетам муниципальных образований за счет средств федерального бюджета | | 4010000 | | 39 759,9 | 31 971,6 |
| Субсидии бюджетам муниципальных районов на реализацию мероприятий федеральной целевой программы «Устойчивое развитие сельских территорий на 2014 - 2017 годы и на период до 2020 года» | | 4015018 | | 39 759,9 | 31 971,6 |
| Межбюджетные трансферты | | | 500 | 39 759,9 | 31 971,6 |
| Межбюджетные трансферты бюджетам муниципальных образований за счет средств областного бюджета | | 4020000 | | 21 989,7 | 25 813,6 |
| Субсидии бюджетам муниципальных образований на реализацию муниципальных программ развития административных центров сельских поселений | | 4027103 | | 1 000,0 | 1 000,0 |
| Межбюджетные трансферты | | | 500 | 1 000,0 | 1 000,0 |
| Субсидии бюджетам муниципальных районов (городских округов) на софинансирование расходов по результатам конкурса на лучшую организацию работы территориального общественного самоуправления | | 4027104 | | 1 000,0 | 1 000,0 |
| Межбюджетные трансферты | | | 500 | 1 000,0 | 1 000,0 |
| Субсидии бюджетам муниципальных районов на мероприятия Государственной программы «Устойчивое развитие сельских территорий на 2014-2017 годы и на период до 2020 года» | | 4027109 | | 11 302,1 | 11 844,6 |
| Межбюджетные трансферты | | | 500 | 11 302,1 | 11 844,6 |
| Субсидии бюджетам муниципальных районов на софинансирование затрат на капитальный ремонт (замену) объектов теплоснабжения, водоснабжения, водоотведения, находящихся в муниципальной собственности | | 4027111 | | 8 687,6 | 11 969,0 |
| Межбюджетные трансферты | | | 500 | 8 687,6 | 11 969,0 |
| Другие вопросы в области жилищно-коммунального хозяйства | 0505 | | | 64 150,2 | 68 904,9 |
| Центральный аппарат исполнительных органов государственной власти Костромской области | | 0120000 | | 51 629,4 | 55 739,1 |
| Расходы на выплаты по оплате труда работников государственных органов | | 0120011 | | 47 256,1 | 51 119,0 |
| Расходы на выплаты персоналу в целях обеспечения выполнения функций государственными (муниципальными) органами, казенными учреждениями, органами управления государственными внебюджетными фондами | | | 100 | 47 256,1 | 51 119,0 |
| Расходы на обеспечение функций государственных органов, в том числе территориальных органов | | 0120019 | | 4 373,3 | 4 620,1 |
| Расходы на выплаты персоналу в целях обеспечения выполнения функций государственными (муниципальными) органами, казенными учреждениями, органами управления государственными внебюджетными фондами | | | 100 | 1 527,3 | 1 644,3 |
| Закупка товаров, работ и услуг для государственных (муниципальных) нужд | | | 200 | 2 840,1 | 2 969,5 |
| Иные бюджетные ассигнования | | | 800 | 5,9 | 6,3 |
| Реализация государственных функций, связанных с общегосударственным управлением | | 0920000 | | 12 520,8 | 13 165,8 |
| Предоставление субсидий бюджетным, автономным учреждениям и иным некоммерческим организациям | | 0920059 | | 12 520,8 | 13 165,8 |
| Расходы на выплаты персоналу в целях обеспечения выполнения функций государственными (муниципальными) органами, казенными учреждениями, органами управления государственными внебюджетными фондами | | | 100 | 2 334,9 | 2 492,7 |

| | | | | | |
|---|---|---|---|---|---|
| Закупка товаров, работ и услуг для государственных (муниципальных) нужд | | | 200 | 210,4 | 218,8 |
| Предоставление субсидий бюджетным, автономным учреждениям и иным некоммерческим организациям | | | 600 | 9 975,0 | 10 453,8 |
| Иные бюджетные ассигнования | | | 800 | 0,5 | 0,5 |
| Охрана окружающей среды | 0600 | | | 54 394,3 | 58 956,3 |
| Охрана объектов растительного и животного мира и среды их обитания | 0603 | | | 31 940,4 | 34 751,9 |
| Центральный аппарат исполнительных органов государственной власти Костромской области | | 0120000 | | 3 343,7 | 3 343,7 |
| Осуществление переданных органам государственной власти субъектов Российской Федерации в соответствии с частью 1 статьи 33 Федерального закона «Об охоте и о сохранении охотничьих ресурсов и о внесении изменений в отдельные законодательные акты Российской Федерации» полномочий Российской Федерации в области охраны и использования охотничьих ресурсов по федеральному государственному охотничьему надзору, выдаче разрешений на добычу охотничьих ресурсов и заключению охотхозяйственных соглашений | | 0125980 | | 3 343,7 | 3 343,7 |
| Расходы на выплаты персоналу в целях обеспечения выполнения функций государственными (муниципальными) органами, казенными учреждениями, органами управления государственными внебюджетными фондами | | | 100 | 3 012,7 | 3 255,6 |
| Закупка товаров, работ и услуг для государственных (муниципальных) нужд | | | 200 | 321,0 | 82,0 |
| Иные бюджетные ассигнования | | | 800 | 10,0 | 6,1 |
| Охрана и использование объектов животного мира | | 2640000 | | 43,4 | 43,4 |
| Осуществление переданных органам государственной власти субъектов Российской Федерации в соответствии с частью первой статьи 6 Федерального закона «О животном мире» полномочий Российской Федерации в области охраны и использования объектов животного мира (за исключением охотничьих ресурсов и водных биологических ресурсов) | | 2645920 | | 43,4 | 43,4 |
| Закупка товаров, работ и услуг для государственных (муниципальных) нужд | | | 200 | 43,4 | 43,4 |
| Природоохранные учреждения | | 4110000 | | 28 260,3 | 31 071,8 |
| Расходы на обеспечение деятельности (оказание услуг) подведомственных учреждений, в том числе на предоставление государственным бюджетным и автономным учреждениям субсидий | | 4110059 | | 28 260,3 | 31 071,8 |
| Предоставление субсидий бюджетным, автономным учреждениям и иным некоммерческим организациям | | | 600 | 28 260,3 | 31 071,8 |
| Ведомственные целевые программы | | 6000000 | | 293,0 | 293,0 |
| Ведомственная целевая программа «Охрана и использование объектов животного мира и водных биологических ресурсов на 2013-2015 годы» | | 6260000 | | 293,0 | 293,0 |
| Осуществление переданных органам государственной власти субъектов Российской Федерации в соответствии с частью первой статьи 6 Федерального закона «О животном мире» полномочий Российской Федерации в области организации, регулирования и охраны водных биологических ресурсов | | 6265910 | | 95,2 | 95,2 |
| Закупка товаров, работ и услуг для государственных (муниципальных) нужд | | | 200 | 95,2 | 95,2 |
| Осуществление переданных органам государственной власти субъектов Российской Федерации в соответствии с частью 1 статьи 33 Федерального закона «Об охоте и о сохранении охотничьих ресурсов и о внесении изменений в отдельные законодательные акты Российской Федерации» полномочий Российской Федерации в области охраны и использования охотничьих ресурсов (за исключением полномочий Российской Федерации по федеральному государственному охотничьему надзору, выдаче разрешений на добычу охотничьих ресурсов и заключению охотхозяйственных соглашений) | | 6265990 | | 197,8 | 197,8 |
| Закупка товаров, работ и услуг для государственных (муниципальных) нужд | | | 200 | 197,8 | 197,8 |
| Другие вопросы в области охраны окружающей среды | 0605 | | | 22 453,9 | 24 204,4 |
| Центральный аппарат исполнительных органов государственной власти Костромской области | | 0120000 | | 22 401,4 | 24 149,4 |
| Расходы на выплаты по оплате труда работников государственных органов | | 0120011 | | 19 228,1 | 20 798,8 |
| Расходы на выплаты персоналу в целях обеспечения выполнения функций государственными (муниципальными) органами, казенными учреждениями, органами управления государственными внебюджетными фондами | | | 100 | 19 228,1 | 20 798,8 |
| Расходы на обеспечение функций государственных органов, в том числе территориальных органов | | 0120019 | | 3 173,3 | 3 350,6 |
| Расходы на выплаты персоналу в целях обеспечения выполнения функций государственными (муниципальными) органами, казенными учреждениями, органами управления государственными внебюджетными фондами | | | 100 | 899,1 | 960,2 |
| Закупка товаров, работ и услуг для государственных (муниципальных) нужд | | | 200 | 2 204,4 | 2 317,2 |
| Иные бюджетные ассигнования | | | 800 | 69,8 | 73,2 |
| Природоохранные мероприятия | | 4120000 | | 0,0 | 55,0 |
| Расходы государственных органов Костромской области, не отнесенные к другим направлениям расходов | | 4129999 | | 0,0 | 55,0 |
| Закупка товаров, работ и услуг для государственных (муниципальных) нужд | | | 200 | 0,0 | 55,0 |
| Ведомственные целевые программы | | 6000000 | | 52,5 | |
| Ведомственная целевая программа «Охрана окружающей среды в Костромской области на 2013-2015 годы» | | 6250000 | | 52,5 | |
| Расходы государственных органов Костромской области, не отнесенные к другим направлениям расходов | | 6259999 | | 52,5 | |
| Закупка товаров, работ и услуг для государственных (муниципальных) нужд | | | 200 | 52,5 | |
| Образование | 0700 | | | 5 999 724,3 | 5 795 322,7 |
| Дошкольное образование | 0701 | | | 1 106 046,4 | 942 437,3 |
| Межбюджетные трансферты бюджетам муниципальных образований за счет средств областного бюджета | | 4020000 | | 1 098 796,4 | 935 187,3 |
| Субвенции местным бюджетам на реализацию основных общеобразовательных программ в целях обеспечения государственных гарантий на получение общедоступного и бесплатного дошкольного образования в муниципальных дошкольных образовательных организациях в Костромской области | | 4027204 | | 1 098 796,4 | 935 187,3 |
| Межбюджетные трансферты | | | 500 | 1 098 796,4 | 935 187,3 |
| Мероприятия в области образования | | 4360000 | | 7 250,0 | 7 250,0 |
| Субсидии негосударственным дошкольным образовательным организациям на возмещение затрат, связанных с оказанием услуг в сфере образования и воспитания детей | | 4366039 | | 7 250,0 | 7 250,0 |
| Иные бюджетные ассигнования | | | 800 | 7 250,0 | 7 250,0 |
| Общее образование | 0702 | | | 3 508 863,5 | 3 384 901,5 |
| Межбюджетные трансферты бюджетам муниципальных образований за счет средств областного бюджета | | 4020000 | | 2 872 870,7 | 2 692 095,9 |
| Субсидии бюджетам муниципальных районов (городских округов) на питание обучающихся муниципальных общеобразовательных учреждений | | 4027101 | | 96 550,1 | 96 550,1 |
| Межбюджетные трансферты | | | 500 | 96 550,1 | 96 550,1 |
| Субсидии бюджетам муниципальных районов (городских округов) на организацию отдыха детей в каникулярное время | | 4027102 | | 20 641,0 | 20 641,0 |
| Межбюджетные трансферты | | | 500 | 20 641,0 | 20 641,0 |
| Субвенции местным бюджетам на реализацию основных общеобразовательных программ в целях обеспечения государственных гарантий на получение общедоступного и бесплатного дошкольного, начального общего, основного общего, среднего общего образования, а также дополнительного образования детей в муниципальных общеобразовательных организациях в Костромской области | | 4027202 | | 2 755 679,6 | 2 574 904,8 |
| Межбюджетные трансферты | | | 500 | 2 755 679,6 | 2 574 904,8 |
| Школы - детские сады, школы начальные, неполные средние и средние | | 4210000 | | 13 341,0 | 14 235,6 |
| Расходы на обеспечение деятельности (оказание услуг) подведомственных учреждений, в том числе на предоставление государственным бюджетным и автономным учреждениям субсидий | | 4210059 | | 13 341,0 | 14 235,6 |
| Расходы на выплаты персоналу в целях обеспечения выполнения функций государственными (муниципальными) органами, казенными учреждениями, органами управления государственными внебюджетными фондами | | | 100 | 13 137,7 | 14 022,6 |
| Закупка товаров, работ и услуг для государственных (муниципальных) нужд | | | 200 | 203,3 | 213,0 |
| Школы-интернаты | | 4220000 | | 47 332,1 | 51 369,7 |
| Расходы на обеспечение деятельности (оказание услуг) подведомственных учреждений, в том числе на предоставление государственным бюджетным и автономным учреждениям субсидий | | 4220059 | | 47 332,1 | 51 369,7 |
| Предоставление субсидий бюджетным, автономным учреждениям и иным некоммерческим организациям | | | 600 | 47 332,1 | 51 369,7 |
| Учреждения по внешкольной работе с детьми | | 4230000 | | 168 176,1 | 185 411,6 |
| Расходы на обеспечение деятельности (оказание услуг) подведомственных учреждений, в том числе на предоставление государственным бюджетным и автономным учреждениям субсидий | | 4230059 | | 168 176,1 | 185 411,6 |
| Расходы на выплаты персоналу в целях обеспечения выполнения функций государственными (муниципальными) органами, казенными учреждениями, органами управления государственными внебюджетными фондами | | | 100 | 57 574,2 | 62 190,8 |
| Закупка товаров, работ и услуг для государственных (муниципальных) нужд | | | 200 | 18 479,1 | 21 424,4 |
| Предоставление субсидий бюджетным, автономным учреждениям и иным некоммерческим организациям | | | 600 | 90 624,6 | 100 298,2 |
| Иные бюджетные ассигнования | | | 800 | 1 498,2 | 1 498,2 |
| Детские дома | | 4240000 | | 58 377,8 | 62 327,4 |
| Расходы на обеспечение деятельности (оказание услуг) подведомственных учреждений, в том числе на предоставление государственным бюджетным и автономным учреждениям субсидий | | 4240059 | | 58 377,8 | 62 327,4 |

| | | | | | |
|---|---|---|---|---|---|
| Расходы на выплаты персоналу в целях обеспечения выполнения функций государственными (муниципальными) органами, казенными учреждениями, органами управления государственными внебюджетными фондами | | | 100 | 40 387,6 | 43 541,3 |
| Закупка товаров, работ и услуг для государственных (муниципальных) нужд | | | 200 | 16 020,4 | 16 816,3 |
| Социальное обеспечение и иные выплаты населению | | | 300 | 701,4 | 701,4 |
| Иные бюджетные ассигнования | | | 800 | 1 268,4 | 1 268,4 |
| Специальные (коррекционные) учреждения | | 4330000 | | 345 245,0 | 375 940,5 |
| Расходы на обеспечение деятельности (оказание услуг) подведомственных учреждений, в том числе на предоставление государственным бюджетным и автономным учреждениям субсидий | | 4330059 | | 345 245,0 | 375 940,5 |
| Расходы на выплаты персоналу в целях обеспечения выполнения функций государственными (муниципальными) органами, казенными учреждениями, органами управления государственными внебюджетными фондами | | | 100 | 240 351,0 | 258 662,2 |
| Закупка товаров, работ и услуг для государственных (муниципальных) нужд | | | 200 | 97 373,9 | 109 758,2 |
| Социальное обеспечение и иные выплаты населению | | | 300 | 1 120,0 | 1 120,0 |
| Иные бюджетные ассигнования | | | 800 | 6 400,1 | 6 400,1 |
| Мероприятия в области образования | | 4360000 | | 3 500,0 | 3 500,0 |
| Поощрение лучших учителей | | 4365088 | | 3 500,0 | 3 500,0 |
| Социальное обеспечение и иные выплаты населению | | | 300 | 3 500,0 | 3 500,0 |
| Социальная помощь, включая расходы, связанные с исполнением публичных нормативных обязательств, за счет средств областного бюджета | | 5020000 | | 20,8 | 20,8 |
| Социальное обеспечение детей-сирот и детей, оставшихся без попечения родителей, лиц из числа детей-сирот и детей, оставшихся без попечения родителей, обучающихся в государственных бюджетных и автономных образовательных учреждениях | | 5028233 | | 20,8 | 20,8 |
| Социальное обеспечение и иные выплаты населению | | | 300 | 20,8 | 20,8 |
| Среднее профессиональное образование | 0704 | | | 1 081 631,5 | 1 157 342,8 |
| Средние специальные учебные заведения | | 4270000 | | 1 048 958,1 | 1 124 669,4 |
| Расходы на обеспечение деятельности (оказание услуг) подведомственных учреждений, в том числе на предоставление государственным бюджетным и автономным учреждениям субсидий | | 4270059 | | 1 048 958,1 | 1 124 669,4 |
| Предоставление субсидий бюджетным, автономным учреждениям и иным некоммерческим организациям | | | 600 | 1 048 958,1 | 1 124 669,4 |
| Социальная помощь, включая расходы, связанные с исполнением публичных нормативных обязательств, за счет средств областного бюджета | | 5020000 | | 32 673,4 | 32 673,4 |
| Социальное обеспечение детей-сирот и детей, оставшихся без попечения родителей, лиц из числа детей-сирот и детей, оставшихся без попечения родителей, обучающихся в государственных бюджетных и автономных образовательных учреждениях | | 5028233 | | 32 673,4 | 32 673,4 |
| Социальное обеспечение и иные выплаты населению | | | 300 | 32 673,4 | 32 673,4 |
| Профессиональная подготовка, переподготовка и повышение квалификации | 0705 | | | 38 484,5 | 41 475,9 |
| Институты повышения квалификации | | 4280000 | | 26 930,8 | 29 044,9 |
| Расходы на обеспечение деятельности (оказание услуг) подведомственных учреждений, в том числе на предоставление государственным бюджетным и автономным учреждениям субсидий | | 4280059 | | 26 930,8 | 29 044,9 |
| Предоставление субсидий бюджетным, автономным учреждениям и иным некоммерческим организациям | | | 600 | 26 930,8 | 29 044,9 |
| Учебные заведения и курсы по переподготовке кадров | | 4290000 | | 8 723,7 | 9 431,0 |
| Расходы на обеспечение деятельности (оказание услуг) подведомственных учреждений, в том числе на предоставление государственным бюджетным и автономным учреждениям субсидий | | 4290059 | | 8 723,7 | 9 431,0 |
| Предоставление субсидий бюджетным, автономным учреждениям и иным некоммерческим организациям | | | 600 | 8 723,7 | 9 431,0 |
| Переподготовка и повышение квалификации кадров | | 4300000 | | 2 830,0 | 3 000,0 |
| Расходы государственных органов Костромской области, не отнесенные к другим направлениям расходов | | 4309999 | | 2 830,0 | 3 000,0 |
| Закупка товаров, работ и услуг для государственных (муниципальных) нужд | | | 200 | 2 830,0 | 3 000,0 |
| Молодежная политика и оздоровление детей | 0707 | | | 142 566,5 | 144 113,7 |
| Организационно-воспитательная работа с молодежью | | 4310000 | | 14 184,0 | 15 209,5 |
| Расходы на обеспечение деятельности (оказание услуг) подведомственных учреждений, в том числе на предоставление государственным бюджетным и автономным учреждениям субсидий | | 4310059 | | 14 184,0 | 15 209,5 |
| Предоставление субсидий бюджетным, автономным учреждениям и иным некоммерческим организациям | | | 600 | 14 184,0 | 15 209,5 |
| Мероприятия по проведению оздоровительной кампании детей | | 4320000 | | 117 992,9 | 118 514,6 |
| Расходы на обеспечение деятельности (оказание услуг) подведомственных учреждений, в том числе на предоставление государственным бюджетным и автономным учреждениям субсидий | | 4320059 | | 6 813,7 | 7 275,9 |
| Расходы на выплаты персоналу в целях обеспечения выполнения функций государственными (муниципальными) органами, казенными учреждениями, органами управления государственными внебюджетными фондами | | | 100 | 4 259,6 | 4 607,7 |
| Закупка товаров, работ и услуг для государственных (муниципальных) нужд | | | 200 | 2 102,0 | 2 216,1 |
| Иные бюджетные ассигнования | | | 800 | 452,1 | 452,1 |
| Организация и обеспечение отдыха и оздоровления детей, находящихся в трудной жизненной ситуации, в части софинансирования Костромской области | | 4328101 | | 39 411,4 | 39 411,4 |
| Закупка товаров, работ и услуг для государственных (муниципальных) нужд | | | 200 | 5 411,4 | 5 411,4 |
| Социальное обеспечение и иные выплаты населению | | | 300 | 34 000,0 | 34 000,0 |
| Организация и обеспечение отдыха и оздоровления иных категорий детей | | 4328102 | | 71 767,8 | 71 827,3 |
| Закупка товаров, работ и услуг для государственных (муниципальных) нужд | | | 200 | 4 711,6 | 4 711,6 |
| Социальное обеспечение и иные выплаты населению | | | 300 | 64 387,3 | 64 387,3 |
| Предоставление субсидий бюджетным, автономным учреждениям и иным некоммерческим организациям | | | 600 | 1 240,6 | 1 300,1 |
| Иные бюджетные ассигнования | | | 800 | 1 428,3 | 1 428,3 |
| Ведомственные целевые программы | | 6000000 | | 10 389,6 | 10 389,6 |
| Ведомственная целевая программа«Молодежь Костромской области» на 2014-2016 годы | | 6340000 | | 7 542,0 | 7 492,0 |
| Расходы на обеспечение деятельности (оказание услуг) подведомственных учреждений, в том числе на предоставление государственным бюджетным и автономным учреждениям субсидий | | 6340059 | | 7 542,0 | 7 492,0 |
| Предоставление субсидий бюджетным, автономным учреждениям и иным некоммерческим организациям | | | 600 | 7 542,0 | 7 492,0 |
| Ведомственная целевая программа «Патриотическое и духовно-нравственное воспитание граждан Российской Федерации, проживающих на территории Костромской области» на 2014-2016 годы» | | 6350000 | | 2 847,6 | 2 897,6 |
| Расходы на обеспечение деятельности (оказание услуг) подведомственных учреждений, в том числе на предоставление государственным бюджетным и автономным учреждениям субсидий | | 6350059 | | 2 847,6 | 2 897,6 |
| Предоставление субсидий бюджетным, автономным учреждениям и иным некоммерческим организациям | | | 600 | 2 847,6 | 2 897,6 |
| Другие вопросы в области образования | 0709 | | | 122 131,9 | 125 051,5 |
| Центральный аппарат исполнительных органов государственной власти Костромской области | | 0120000 | | 27 575,6 | 29 170,3 |
| Расходы на выплаты по оплате труда работников государственных органов | | 0120011 | | 17 979,1 | 19 448,5 |
| Расходы на выплаты персоналу в целях обеспечения выполнения функций государственными (муниципальными) органами, казенными учреждениями, органами управления государственными внебюджетными фондами | | | 100 | 17 979,1 | 19 448,5 |
| Расходы на обеспечение функций государственных органов, в том числе территориальных органов | | 0120019 | | 2 266,6 | 2 391,9 |
| Расходы на выплаты персоналу в целях обеспечения выполнения функций государственными (муниципальными) органами, казенными учреждениями, органами управления государственными внебюджетными фондами | | | 100 | 747,5 | 805,2 |
| Закупка товаров, работ и услуг для государственных (муниципальных) нужд | | | 200 | 1 517,1 | 1 584,6 |
| Иные бюджетные ассигнования | | | 800 | 2,0 | 2,1 |
| Осуществление переданных органам государственной власти субъектов Российской Федерации в соответствии с частью 1 статьи 7 Федерального закона «Об образовании в Российской Федерации» полномочий Российской Федерации в сфере образования | | 01259ГО | | 7 329,9 | 7 329,9 |
| Расходы на выплаты персоналу в целях обеспечения выполнения функций государственными (муниципальными) органами, казенными учреждениями, органами управления государственными внебюджетными фондами | | | 100 | 5 152,7 | 5 538,5 |
| Закупка товаров, работ и услуг для государственных (муниципальных) нужд | | | 200 | 2 122,2 | 1 736,4 |
| Иные бюджетные ассигнования | | | 800 | 55,0 | 55,0 |
| Учреждения, обеспечивающие предоставление услуг в сфере образования | | 4350000 | | 22 328,0 | 23 742,0 |
| Расходы на обеспечение деятельности (оказание услуг) подведомственных учреждений, в том числе на предоставление государственным бюджетным и автономным учреждениям субсидий | | 4350059 | | 22 328,0 | 23 742,0 |
| Расходы на выплаты персоналу в целях обеспечения выполнения функций государственными (муниципальными) органами, казенными учреждениями, органами управления государственными внебюджетными фондами | | | 100 | 5 788,8 | 6 099,0 |

| | | | | | |
|---|---|---|---|---|---|
| Закупка товаров, работ и услуг для государственных (муниципальных) нужд | | | 200 | 855,7 | 893,4 |
| Предоставление субсидий бюджетным, автономным учреждениям и иным некоммерческим организациям | | | 600 | 15 652,2 | 16 718,3 |
| Иные бюджетные ассигнования | | | 800 | 31,3 | 31,3 |
| Мероприятия в области образования | | 4360000 | | 31 822,3 | 33 623,2 |
| Другие мероприятия для детей и молодежи | | 4362006 | | 4 000,0 | 4 000,0 |
| Предоставление субсидий бюджетным, автономным учреждениям и иным некоммерческим организациям | | | 600 | 4 000,0 | 4 000,0 |
| Субсидии негосударственным образовательным учреждениям на возмещение затрат, связанных с оказанием услуг в сфере образования и воспитания детей | | 4366025 | | 8 047,7 | 8 829,3 |
| Предоставление субсидий бюджетным, автономным учреждениям и иным некоммерческим организациям | | | 600 | 8 047,7 | 8 829,3 |
| Субсидии негосударственным образовательным учреждениям на возмещение затрат, связанных с оказанием услуг по организации питания обучающихся | | 4366026 | | 401,3 | 420,6 |
| Предоставление субсидий бюджетным, автономным учреждениям и иным некоммерческим организациям | | | 600 | 401,3 | 420,6 |
| Субсидии негосударственным образовательным учреждениям на возмещение затрат, связанных с оказанием услуг в сфере образования и воспитания детей-сирот и детей, оставшихся без попечения родителей | | 4366027 | | 8 013,3 | 8 013,3 |
| Иные бюджетные ассигнования | | | 800 | 8 013,3 | 8 013,3 |
| Государственная поддержка в сфере образования | | 4366037 | | 11 210,0 | 12 210,0 |
| Иные бюджетные ассигнования | | | 800 | 11 210,0 | 12 210,0 |
| Выплата премий для поддержки талантливой молодежи в возрасте от 14 до 25 лет включительно | | 4368116 | | 150,0 | 150,0 |
| Социальное обеспечение и иные выплаты населению | | | 300 | 150,0 | 150,0 |
| Ведомственные целевые программы | | 6000000 | | 40 406,0 | 38 516,0 |
| Ведомственная целевая программа «Развитие системы общего и дополнительного образования детей Костромской области на 2014-2016 годы» | | 6330000 | | 32 783,6 | 31 233,6 |
| Расходы на обеспечение деятельности (оказание услуг) подведомственных учреждений, в том числе на предоставление государственным бюджетным и автономным учреждениям субсидий | | 6330059 | | 4 870,6 | 5 065,6 |
| Закупка товаров, работ и услуг для государственных (муниципальных) нужд | | | 200 | 2 935,6 | 3 150,6 |
| Предоставление субсидий бюджетным, автономным учреждениям и иным некоммерческим организациям | | | 600 | 1 935,0 | 1 915,0 |
| Расходы государственных органов Костромской области, не отнесенные к другим направлениям расходов | | 6339999 | | 27 913,0 | 26 168,0 |
| Закупка товаров, работ и услуг для государственных (муниципальных) нужд | | | 200 | 24 413,0 | 22 668,0 |
| Социальное обеспечение и иные выплаты населению | | | 300 | 3 500,0 | 3 500,0 |
| Ведомственная целевая программа «Патриотическое и духовно-нравственное воспитание граждан Российской Федерации, проживающих на территории Костромской области» на 2014-2016 годы» | | 6350000 | | 925,0 | 460,0 |
| Расходы на обеспечение деятельности (оказание услуг) подведомственных учреждений, в том числе на предоставление государственным бюджетным и автономным учреждениям субсидий | | 6350059 | | 775,0 | 460,0 |
| Закупка товаров, работ и услуг для государственных (муниципальных) нужд | | | 200 | 670,0 | 385,0 |
| Предоставление субсидий бюджетным, автономным учреждениям и иным некоммерческим организациям | | | 600 | 105,0 | 75,0 |
| Расходы государственных органов Костромской области, не отнесенные к другим направлениям расходов | | 6359999 | | 150,0 | |
| Закупка товаров, работ и услуг для государственных (муниципальных) нужд | | | 200 | 150,0 | |
| Ведомственная целевая программа «Развитие профессионального образования Костромской области на 2014-2016 годы» | | 6370000 | | 6 697,4 | 6 822,4 |
| Расходы на обеспечение деятельности (оказание услуг) подведомственных учреждений, в том числе на предоставление государственным бюджетным и автономным учреждениям субсидий | | 6370059 | | 1 890,0 | 2 010,0 |
| Закупка товаров, работ и услуг для государственных (муниципальных) нужд | | | 200 | 1 430,0 | 1 500,0 |
| Предоставление субсидий бюджетным, автономным учреждениям и иным некоммерческим организациям | | | 600 | 460,0 | 510,0 |
| Расходы государственных органов Костромской области, не отнесенные к другим направлениям расходов | | 6379999 | | 4 807,4 | 4 812,4 |
| Закупка товаров, работ и услуг для государственных (муниципальных) нужд | | | 200 | 4 385,0 | 4 390,0 |
| Социальное обеспечение и иные выплаты населению | | | 300 | 422,4 | 422,4 |
| Культура, кинематография | 0800 | | | 408 169,0 | 436 841,4 |
| Культура | 0801 | | | 375 972,9 | 402 664,5 |
| Межбюджетные трансферты бюджетам муниципальных образований за счет средств федерального бюджета | | 4010000 | | 1 632,0 | |
| Иные межбюджетные трансферты бюджетам муниципальных районов и городских округов на комплектование книжных фондов библиотек муниципальных образований и государственных библиотек городов Москвы и Санкт-Петербурга | | 4015144 | | 1 632,0 | |
| Межбюджетные трансферты | | | 500 | 1 632,0 | |
| Учреждения культуры и мероприятия в сфере культуры и кинематографии | | 4400000 | | 55 794,5 | 58 482,2 |
| Расходы на обеспечение деятельности (оказание услуг) подведомственных учреждений, в том числе на предоставление государственным бюджетным и автономным учреждениям субсидий | | 4400059 | | 35 679,0 | 38 361,2 |
| Предоставление субсидий бюджетным, автономным учреждениям и иным некоммерческим организациям | | | 600 | 35 679,0 | 38 361,2 |
| Субсидия на возмещение затрат, связанных с оказанием услуг в сфере профессионального хореографического искусства | | 4406029 | | 17 000,0 | 17 000,0 |
| Предоставление субсидий бюджетным, автономным учреждениям и иным некоммерческим организациям | | | 600 | 17 000,0 | 17 000,0 |
| Субсидия на возмещение затрат, связанных с оказанием услуг в сфере хореографии и современного искусства | | 4406030 | | 3 000,0 | 3 000,0 |
| Предоставление субсидий бюджетным, автономным учреждениям и иным некоммерческим организациям | | | 600 | 3 000,0 | 3 000,0 |
| Мероприятия в сфере культуры и кинематографии | | 4406038 | | 115,5 | 121,0 |
| Социальное обеспечение и иные выплаты населению | | | 300 | 115,5 | 121,0 |
| Музеи и постоянные выставки | | 4410000 | | 119 007,7 | 127 926,4 |
| Расходы на обеспечение деятельности (оказание услуг) подведомственных учреждений, в том числе на предоставление государственным бюджетным и автономным учреждениям субсидий | | 4410059 | | 119 007,7 | 127 926,4 |
| Предоставление субсидий бюджетным, автономным учреждениям и иным некоммерческим организациям | | | 600 | 119 007,7 | 127 926,4 |
| Библиотеки | | 4420000 | | 43 877,9 | 47 510,6 |
| Расходы на обеспечение деятельности (оказание услуг) подведомственных учреждений, в том числе на предоставление государственным бюджетным и автономным учреждениям субсидий | | 4420059 | | 43 877,9 | 47 510,6 |
| Расходы на выплаты персоналу в целях обеспечения выполнения функций государственными (муниципальными) органами, казенными учреждениями, органами управления государственными внебюджетными фондами | | | 100 | 5 560,9 | 6 047,0 |
| Закупка товаров, работ и услуг для государственных (муниципальных) нужд | | | 200 | 697,7 | 739,6 |
| Предоставление субсидий бюджетным, автономным учреждениям и иным некоммерческим организациям | | | 600 | 37 619,3 | 40 724,0 |
| Театры, цирки, концертные и другие организации исполнительских искусств | | 4430000 | | 155 660,8 | 168 745,3 |
| Расходы на обеспечение деятельности (оказание услуг) подведомственных учреждений, в том числе на предоставление государственным бюджетным и автономным учреждениям субсидий | | 4430059 | | 155 660,8 | 168 745,3 |
| Предоставление субсидий бюджетным, автономным учреждениям и иным некоммерческим организациям | | | 600 | 155 660,8 | 168 745,3 |
| Другие вопросы в области культуры, кинематографии | 0804 | | | 32 196,1 | 34 176,9 |
| Центральный аппарат исполнительных органов государственной власти Костромской области | | 0120000 | | 32 196,1 | 34 176,9 |
| Расходы на выплаты по оплате труда работников государственных органов | | 0120011 | | 22 499,2 | 24 337,1 |
| Расходы на выплаты персоналу в целях обеспечения выполнения функций государственными (муниципальными) органами, казенными учреждениями, органами управления государственными внебюджетными фондами | | | 100 | 22 499,2 | 24 337,1 |
| Расходы на обеспечение функций государственных органов, в том числе территориальных органов | | 0120019 | | 2 498,7 | 2 641,6 |
| Расходы на выплаты персоналу в целях обеспечения выполнения функций государственными (муниципальными) органами, казенными учреждениями, органами управления государственными внебюджетными фондами | | | 100 | 980,3 | 1 053,1 |
| Закупка товаров, работ и услуг для государственных (муниципальных) нужд | | | 200 | 1 497,0 | 1 566,1 |
| Иные бюджетные ассигнования | | | 800 | 21,4 | 22,4 |
| Осуществление переданных органам государственной власти субъектов Российской Федерации в соответствии с пунктом 1 статьи 9.1 Федерального закона «Об объектах культурного наследия (памятниках истории и культуры) народов Российской Федерации» полномочий Российской Федерации в отношении объектов культурного наследия | | 0125950 | | 7 198,2 | 7 198,2 |
| Расходы на выплаты персоналу в целях обеспечения выполнения функций государственными (муниципальными) органами, казенными учреждениями, органами управления государственными внебюджетными фондами | | | 100 | 5 202,4 | 5 621,0 |
| Закупка товаров, работ и услуг для государственных (муниципальных) нужд | | | 200 | 1 974,8 | 1 555,2 |

| | | | | | |
|---|---|---|---|---|---|
| Иные бюджетные ассигнования | | | 800 | 21,0 | 22,0 |
| Здравоохранение | 0900 | | | 3 951 143,6 | 4 116 300,7 |
| Стационарная медицинская помощь | 0901 | | | 478 760,4 | 508 839,4 |
| Больницы, клиники, госпитали, медико-санитарные части | | 4700000 | | 478 760,4 | 508 839,4 |
| Расходы на обеспечение деятельности (оказание услуг) подведомственных учреждений, в том числе на предоставление государственным бюджетным и автономным учреждениям субсидий | | 4700059 | | 478 760,4 | 508 839,4 |
| Предоставление субсидий бюджетным, автономным учреждениям и иным некоммерческим организациям | | | 600 | 478 760,4 | 508 839,4 |
| Амбулаторная помощь | 0902 | | | 262 345,3 | 270 656,5 |
| Межбюджетные трансферты бюджетам муниципальных образований за счет средств федерального бюджета | | 4010000 | | 2 250,0 | 3 390,0 |
| Субсидии бюджетам муниципальных районов на реализацию мероприятий федеральной целевой программы «Устойчивое развитие сельских территорий на 2014 - 2017 годы и на период до 2020 года» | | 4015018 | | 2 250,0 | 3 390,0 |
| Межбюджетные трансферты | | | 500 | 2 250,0 | 3 390,0 |
| Больницы, клиники, госпитали, медико-санитарные части | | 4700000 | | 47 677,8 | 52 817,8 |
| Расходы на обеспечение деятельности (оказание услуг) подведомственных учреждений, в том числе на предоставление государственным бюджетным и автономным учреждениям субсидий | | 4700059 | | 47 677,8 | 52 817,8 |
| Предоставление субсидий бюджетным, автономным учреждениям и иным некоммерческим организациям | | | 600 | 47 677,8 | 52 817,8 |
| Поликлиники, амбулатории, диагностические центры | | 4710000 | | 35 693,4 | 37 478,5 |
| Расходы на обеспечение деятельности (оказание услуг) подведомственных учреждений, в том числе на предоставление государственным бюджетным и автономным учреждениям субсидий | | 4710059 | | 35 693,4 | 37 478,5 |
| Предоставление субсидий бюджетным, автономным учреждениям и иным некоммерческим организациям | | | 600 | 35 693,4 | 37 478,5 |
| Социальная помощь, включая расходы, связанные с исполнением публичных нормативных обязательств, за счет средств, поступающих из федерального бюджета и внебюджетных фондов | | 5010000 | | 108 557,0 | 108 557,0 |
| Оказание отдельным категориям граждан государственной социальной помощи по обеспечению лекарственными препаратами, изделиями медицинского назначения, а также специализированными продуктами лечебного питания для детей-инвалидов | | 5013093 | | 72 134,8 | 72 134,8 |
| Социальное обеспечение и иные выплаты населению | | | 300 | 72 134,8 | 72 134,8 |
| Реализация отдельных полномочий в области лекарственного обеспечения | | 5015161 | | 36 422,2 | 36 422,2 |
| Социальное обеспечение и иные выплаты населению | | | 300 | 36 422,2 | 36 422,2 |
| Социальная помощь, включая расходы, связанные с исполнением публичных нормативных обязательств, за счет средств областного бюджета | | 5020000 | | 68 167,1 | 68 413,2 |
| Оказание отдельным категориям граждан государственной социальной помощи по обеспечению лекарственными препаратами, изделиями медицинского назначения, а также специализированными продуктами лечебного питания для детей-инвалидов | | 5028235 | | 68 167,1 | 68 413,2 |
| Социальное обеспечение и иные выплаты населению | | | 300 | 68 167,1 | 68 413,2 |
| Медицинская помощь в дневных стационарах всех типов | 0903 | | | 8 285,3 | 8 896,6 |
| Больницы, клиники, госпитали, медико-санитарные части | | 4700000 | | 8 285,3 | 8 896,6 |
| Расходы на обеспечение деятельности (оказание услуг) подведомственных учреждений, в том числе на предоставление государственным бюджетным и автономным учреждениям субсидий | | 4700059 | | 8 285,3 | 8 896,6 |
| Предоставление субсидий бюджетным, автономным учреждениям и иным некоммерческим организациям | | | 600 | 8 285,3 | 8 896,6 |
| Скорая медицинская помощь | 0904 | | | 40 727,2 | 46 152,8 |
| Больницы, клиники, госпитали, медико-санитарные части | | 4700000 | | 40 727,2 | 46 152,8 |
| Расходы на обеспечение деятельности (оказание услуг) подведомственных учреждений, в том числе на предоставление государственным бюджетным и автономным учреждениям субсидий | | 4700059 | | 40 727,2 | 46 152,8 |
| Предоставление субсидий бюджетным, автономным учреждениям и иным некоммерческим организациям | | | 600 | 40 727,2 | 46 152,8 |
| Санаторно-оздоровительная помощь | 0905 | | | 25 535,6 | 26 773,1 |
| Санатории для больных туберкулезом | | 4730000 | | 25 535,6 | 26 773,1 |
| Расходы на обеспечение деятельности (оказание услуг) подведомственных учреждений, в том числе на предоставление государственным бюджетным и автономным учреждениям субсидий | | 4730059 | | 25 535,6 | 26 773,1 |
| Предоставление субсидий бюджетным, автономным учреждениям и иным некоммерческим организациям | | | 600 | 25 535,6 | 26 773,1 |
| Заготовка, переработка, хранение и обеспечение безопасности донорской крови и ее компонентов | 0906 | | | 80 197,8 | 84 113,2 |
| Центры, станции и отделения переливания крови | | 4720000 | | 80 197,8 | 84 113,2 |
| Расходы на обеспечение деятельности (оказание услуг) подведомственных учреждений, в том числе на предоставление государственным бюджетным и автономным учреждениям субсидий | | 4720059 | | 80 197,8 | 84 113,2 |
| Предоставление субсидий бюджетным, автономным учреждениям и иным некоммерческим организациям | | | 600 | 80 197,8 | 84 113,2 |
| Санитарно-эпидемиологическое благополучие | 0907 | | | 1 017,8 | 1 038,9 |
| Дезинфекционные станции | | 4790000 | | 1 017,8 | 1 038,9 |
| Расходы на обеспечение деятельности (оказание услуг) подведомственных учреждений, в том числе на предоставление государственным бюджетным и автономным учреждениям субсидий | | 4790059 | | 1 017,8 | 1 038,9 |
| Предоставление субсидий бюджетным, автономным учреждениям и иным некоммерческим организациям | | | 600 | 1 017,8 | 1 038,9 |
| Другие вопросы в области здравоохранения | 0909 | | | 3 054 274,2 | 3 169 830,2 |
| Центральный аппарат исполнительных органов государственной власти Костромской области | | 0120000 | | 27 869,2 | 29 894,0 |
| Расходы на выплаты по оплате труда работников государственных органов | | 0120011 | | 23 057,7 | 24 941,2 |
| Расходы на выплаты персоналу в целях обеспечения выполнения функций государственными (муниципальными) органами, казенными учреждениями, органами управления государственными внебюджетными фондами | | | 100 | 23 057,7 | 24 941,2 |
| Расходы на обеспечение функций государственных органов, в том числе территориальных органов | | 0120019 | | 2 712,5 | 2 853,8 |
| Расходы на выплаты персоналу в целях обеспечения выполнения функций государственными (муниципальными) органами, казенными учреждениями, органами управления государственными внебюджетными фондами | | | 100 | 795,8 | 857,0 |
| Закупка товаров, работ и услуг для государственных (муниципальных) нужд | | | 200 | 1 906,7 | 1 986,3 |
| Иные бюджетные ассигнования | | | 800 | 10,0 | 10,5 |
| Осуществление переданных органам государственной власти субъектов Российской Федерации в соответствии с частью 1 статьи 15 Федерального закона «Об основах охраны здоровья граждан в Российской Федерации» полномочий Российской Федерации в сфере охраны здоровья | | 01259БО | | 2 099,0 | 2 099,0 |
| Расходы на выплаты персоналу в целях обеспечения выполнения функций государственными (муниципальными) органами, казенными учреждениями, органами управления государственными внебюджетными фондами | | | 100 | 2 099,0 | 2 099,0 |
| Межбюджетные трансферты территориальному фонду обязательного медицинского страхования | | 4040000 | | 273 933,6 | 313 527,1 |
| Одноканальное финансирование учреждений здравоохранения через систему обязательного медицинского страхования | | 4047301 | | 273 933,6 | 313 527,1 |
| Межбюджетные трансферты | | | 500 | 273 933,6 | 313 527,1 |
| Учреждения, обеспечивающие предоставление услуг в сфере здравоохранения | | 4690000 | | 215 696,3 | 223 305,5 |
| Расходы на обеспечение деятельности (оказание услуг) подведомственных учреждений, в том числе на предоставление государственным бюджетным и автономным учреждениям субсидий | | 4690059 | | 215 696,3 | 223 305,5 |
| Предоставление субсидий бюджетным, автономным учреждениям и иным некоммерческим организациям | | | 600 | 215 696,3 | 223 305,5 |
| Реализация государственных функций в области здравоохранения | | 4850000 | | 121 490,6 | 128 005,1 |
| Мероприятия по реализации государственных функций в области здравоохранения | | 4852007 | | 8 755,7 | 8 865,2 |
| Закупка товаров, работ и услуг для государственных (муниципальных) нужд | | | 200 | 6 558,5 | 6 668,0 |
| Социальное обеспечение и иные выплаты населению | | | 300 | 2 197,2 | 2 197,2 |
| Финансовое обеспечение закупок антивирусных препаратов для профилактики и лечения лиц, инфицированных вирусами иммунодефицита человека и гепатитов В и С | | 4855072 | | 80 747,7 | 86 002,6 |
| Предоставление субсидий бюджетным, автономным учреждениям и иным некоммерческим организациям | | | 600 | 80 747,7 | 86 002,6 |
| Закупка оборудования и расходных материалов для неонатального и аудиологического скрининга в учреждениях государственной и муниципальной систем здравоохранения | | 4855073 | | 3 200,0 | 3 400,0 |
| Предоставление субсидий бюджетным, автономным учреждениям и иным некоммерческим организациям | | | 600 | 3 200,0 | 3 400,0 |
| Финансовое обеспечение мероприятий, направленных на проведение пренатальной (дородовой) диагностики нарушений развития ребенка | | 4855079 | | 6 390,0 | 6 805,0 |
| Предоставление субсидий бюджетным, автономным учреждениям и иным некоммерческим организациям | | | 600 | 6 390,0 | 6 805,0 |
| Мероприятия по профилактике, выявлению, мониторингу лечения и лечению лиц, инфицированных вирусами иммунодефицита человека и гепатитов В и С | | 4855092 | | 8 222,3 | 8 757,4 |

| | | | | | |
|---|---|---|---|---|---|
| Предоставление субсидий бюджетным, автономным учреждениям и иным некоммерческим организациям | | | 600 | 8 222,3 | 8 757,4 |
| Организация обеспечения лиц, больных гемофилией, муковисцидозом, гипофизарным нанизмом, болезнью Гоше, злокачественными новообразованиями лимфоидной, кроветворной и родственных им тканей, рассеянным склерозом, лиц после трансплантации органов и (или) тканей лекарственными препаратами | | 4855113 | | 5 321,1 | 5 321,1 |
| Социальное обеспечение и иные выплаты населению | | | 300 | 5 321,1 | 5 321,1 |
| Ежемесячная денежная компенсация за наем жилых помещений | | 4856031 | | 8 853,8 | 8 853,8 |
| Социальное обеспечение и иные выплаты населению | | | 300 | 8 853,8 | 8 853,8 |
| Дома ребенка | | 4860000 | | 55 984,5 | 59 098,5 |
| Расходы на обеспечение деятельности (оказание услуг) подведомственных учреждений, в том числе на предоставление государственным бюджетным и автономным учреждениям субсидий | | 4860059 | | 55 984,5 | 59 098,5 |
| Предоставление субсидий бюджетным, автономным учреждениям и иным некоммерческим организациям | | | 600 | 55 984,5 | 59 098,5 |
| Территориальная программа обязательного медицинского страхования | | 5050000 | | 2 359 300,0 | 2 416 000,0 |
| Обязательное медицинское страхование неработающего населения | | 5058117 | | 2 359 300,0 | 2 416 000,0 |
| Межбюджетные трансферты | | | 500 | 2 359 300,0 | 2 416 000,0 |
| Социальная политика | 1000 | | | 4 387 064,4 | 4 053 563,2 |
| Пенсионное обеспечение | 1001 | | | 51 914,6 | 51 914,6 |
| Социальная помощь, включая расходы, связанные с исполнением публичных нормативных обязательств, за счет средств областного бюджета | | 5020000 | | 51 914,6 | 51 914,6 |
| Выплата пенсий по государственному пенсионному обеспечению в соответствии с законодательством Костромской области | | 5028201 | | 32 674,1 | 32 674,1 |
| Закупка товаров, работ и услуг для государственных (муниципальных) нужд | | | 200 | 201,7 | 201,7 |
| Социальное обеспечение и иные выплаты населению | | | 300 | 32 472,4 | 32 472,4 |
| Региональные доплаты к пенсиям | | 5028202 | | 19 240,5 | 19 240,5 |
| Закупка товаров, работ и услуг для государственных (муниципальных) нужд | | | 200 | 315,3 | 315,3 |
| Социальное обеспечение и иные выплаты населению | | | 300 | 18 925,2 | 18 925,2 |
| Социальное обслуживание населения | 1002 | | | 985 297,0 | 1 045 912,0 |
| Дома-интернаты для престарелых и инвалидов | | 5070000 | | 376 828,9 | 400 917,7 |
| Расходы на обеспечение деятельности (оказание услуг) подведомственных учреждений, в том числе на предоставление государственным бюджетным и автономным учреждениям субсидий | | 5070059 | | 376 828,9 | 400 917,7 |
| Расходы на выплаты персоналу в целях обеспечения выполнения функций государственными (муниципальными) органами, казенными учреждениями, органами управления государственными внебюджетными фондами | | | 100 | 41 819,7 | 45 280,3 |
| Закупка товаров, работ и услуг для государственных (муниципальных) нужд | | | 200 | 27 096,7 | 28 086,5 |
| Социальное обеспечение и иные выплаты населению | | | 300 | 169,8 | 169,8 |
| Предоставление субсидий бюджетным, автономным учреждениям и иным некоммерческим организациям | | | 600 | 302 532,1 | 322 170,5 |
| Иные бюджетные ассигнования | | | 800 | 5 210,6 | 5 210,6 |
| Учреждения социального обслуживания населения | | 5080000 | | 608 468,1 | 644 994,3 |
| Расходы на обеспечение деятельности (оказание услуг) подведомственных учреждений, в том числе на предоставление государственным бюджетным и автономным учреждениям субсидий | | 5080059 | | 608 468,1 | 644 994,3 |
| Расходы на выплаты персоналу в целях обеспечения выполнения функций государственными (муниципальными) органами, казенными учреждениями, органами управления государственными внебюджетными фондами | | | 100 | 507 758,1 | 540 247,5 |
| Закупка товаров, работ и услуг для государственных (муниципальных) нужд | | | 200 | 72 000,5 | 74 692,3 |
| Социальное обеспечение и иные выплаты населению | | | 300 | 157,4 | 157,5 |
| Предоставление субсидий бюджетным, автономным учреждениям и иным некоммерческим организациям | | | 600 | 24 274,3 | 25 618,0 |
| Иные бюджетные ассигнования | | | 800 | 4 277,8 | 4 279,0 |
| Социальное обеспечение населения | 1003 | | | 2 270 368,0 | 2 264 332,1 |
| Организационные мероприятия в области социальной политики | | 0350000 | | 636,0 | 636,0 |
| Закупка товаров, работ и услуг для государственных (муниципальных) нужд | | | 200 | 636,0 | 636,0 |
| Межбюджетные трансферты бюджетам муниципальных образований за счет средств федерального бюджета | | 4010000 | | 15 681,6 | 17 463,6 |
| Субсидии бюджетам муниципальных районов на реализацию мероприятий федеральной целевой программы «Устойчивое развитие сельских территорий на 2014 - 2017 годы и на период до 2020 года» | | 4015018 | | 15 681,6 | 17 463,6 |
| Межбюджетные трансферты | | | 500 | 15 681,6 | 17 463,6 |
| Межбюджетные трансферты бюджетам муниципальных образований за счет средств областного бюджета | | 4020000 | | 12 224,5 | 12 811,3 |
| Субсидии бюджетам муниципальных районов на мероприятия Государственной программы «Устойчивое развитие сельских территорий на 2014-2017 годы и на период до 2020 года» | | 4027109 | | 12 224,5 | 12 811,3 |
| Межбюджетные трансферты | | | 500 | 12 224,5 | 12 811,3 |
| Социальная помощь, включая расходы, связанные с исполнением публичных нормативных обязательств, за счет средств, поступающих из федерального бюджета и внебюджетных фондов | | 5010000 | | 897 591,9 | 932 570,2 |
| Социальная поддержка Героев Советского Союза, Героев Российской Федерации и полных кавалеров ордена Славы | | 5013009 | | 81,2 | 85,1 |
| Социальное обеспечение и иные выплаты населению | | | 300 | 81,2 | 85,1 |
| Осуществление полномочий по обеспечению жильем отдельных категорий граждан, установленных федеральными законами от 12 января 1995 года № 5-ФЗ «О ветеранах» и от 24 ноября 1995 года № 181-ФЗ «О социальной защите инвалидов в Российской Федерации» | | 5015135 | | 18 129,2 | 18 129,2 |
| Социальное обеспечение и иные выплаты населению | | | 300 | 18 129,2 | 18 129,2 |
| Осуществление переданного полномочия Российской Федерации по осуществлению ежегодной денежной выплаты лицам, награжденным нагрудным знаком «Почетный донор России» | | 5015220 | | 44 808,1 | 46 958,8 |
| Закупка товаров, работ и услуг для государственных (муниципальных) нужд | | | 200 | 453,2 | 474,9 |
| Социальное обеспечение и иные выплаты населению | | | 300 | 44 354,9 | 46 483,9 |
| Выплата государственного единовременного пособия и ежемесячной денежной компенсации гражданам при возникновении поствакцинальных осложнений в соответствии с Федеральным законом от 17 сентября 1998 года № 157-ФЗ «Об иммунопрофилактике инфекционных болезней» | | 5015240 | | 58,0 | 58,0 |
| Социальное обеспечение и иные выплаты населению | | | 300 | 58,0 | 58,0 |
| Оплата жилищно-коммунальных услуг отдельным категориям граждан | | 5015250 | | 690 935,7 | 724 100,6 |
| Закупка товаров, работ и услуг для государственных (муниципальных) нужд | | | 200 | 9 715,8 | 10 182,2 |
| Социальное обеспечение и иные выплаты населению | | | 300 | 681 219,9 | 713 918,4 |
| Выплаты инвалидам компенсаций страховых премий по договорам обязательного страхования гражданской ответственности владельцев транспортных средств в соответствии с Федеральным законом от 25 апреля 2002 года № 40-ФЗ «Об обязательном страховании гражданской ответственности владельцев транспортных средств» | | 5015280 | | 285,2 | 285,2 |
| Социальное обеспечение и иные выплаты населению | | | 300 | 285,2 | 285,2 |
| Социальные выплаты безработным гражданам в соответствии с Законом Российской Федерации от 19 апреля 1991 года № 1032-I «О занятости населения в Российской Федерации» | | 5015290 | | 143 294,5 | 142 953,3 |
| Закупка товаров, работ и услуг для государственных (муниципальных) нужд | | | 200 | 639,5 | 640,0 |
| Социальное обеспечение и иные выплаты населению | | | 300 | 128 669,8 | 127 337,6 |
| Межбюджетные трансферты | | | 500 | 13 985,2 | 14 975,7 |
| Социальная помощь, включая расходы, связанные с исполнением публичных нормативных обязательств, за счет средств областного бюджета | | 5020000 | | 1 301 346,4 | 1 300 817,4 |
| Ежемесячные денежные выплаты многодетным семьям | | 5028203 | | 35 104,7 | 35 210,0 |
| Закупка товаров, работ и услуг для государственных (муниципальных) нужд | | | 200 | 243,5 | 244,4 |
| Социальное обеспечение и иные выплаты населению | | | 300 | 34 861,2 | 34 965,6 |
| Оплата жилищно-коммунальных услуг, оказываемых многодетным семьям | | 5028204 | | 30 149,7 | 30 241,4 |
| Закупка товаров, работ и услуг для государственных (муниципальных) нужд | | | 200 | 180,9 | 181,4 |
| Социальное обеспечение и иные выплаты населению | | | 300 | 29 968,8 | 30 060,0 |
| Единовременные пособия многодетным семьям | | 5028205 | | 3 949,2 | 3 949,2 |
| Закупка товаров, работ и услуг для государственных (муниципальных) нужд | | | 200 | 28,2 | 28,2 |
| Социальное обеспечение и иные выплаты населению | | | 300 | 3 921,0 | 3 921,0 |
| Ежегодные компенсации многодетным семьям | | 5028206 | | 90,5 | 90,5 |
| Закупка товаров, работ и услуг для государственных (муниципальных) нужд | | | 200 | 0,5 | 0,5 |
| Социальное обеспечение и иные выплаты населению | | | 300 | 90,0 | 90,0 |
| Единовременные денежные выплаты женщинам, награжденным медалью «Материнская слава», и мужчинам, награжденным медалью «За верность отцовскому долгу» | | 5028207 | | 450,0 | 450,0 |
| Социальное обеспечение и иные выплаты населению | | | 300 | 450,0 | 450,0 |
| Социальные выплаты на приобретение жилого помещения семьям при рождении третьего или последующего ребенка | | 5028208 | | 60 457,7 | 60 457,7 |

| | | | | | |
|---|---|---|---|---|---|
| Социальное обеспечение и иные выплаты населению | | | 300 | 60 457,7 | 60 457,7 |
| Ежемесячная денежная компенсация на обеспечение полноценным питанием беременных женщин, кормящих матерей и детей первых трех лет жизни | | 5028210 | | 44 184,5 | 44 184,5 |
| Закупка товаров, работ и услуг для государственных (муниципальных) нужд | | | 200 | 216,1 | 216,1 |
| Социальное обеспечение и иные выплаты населению | | | 300 | 43 968,4 | 43 968,4 |
| Единовременные денежные выплаты женщинам в связи с рождением ребенка | | 5028211 | | 18 791,2 | 18 791,2 |
| Закупка товаров, работ и услуг для государственных (муниципальных) нужд | | | 200 | 1,2 | 1,2 |
| Социальное обеспечение и иные выплаты населению | | | 300 | 18 790,0 | 18 790,0 |
| Оплата жилищно-коммунальных услуг, оказываемых гражданам, работающим и проживающим в сельской местности | | 5028212 | | 96 735,0 | 97 382,7 |
| Закупка товаров, работ и услуг для государственных (муниципальных) нужд | | | 200 | 1 044,1 | 1 050,0 |
| Социальное обеспечение и иные выплаты населению | | | 300 | 95 690,9 | 96 332,7 |
| Социальная поддержка населения | | 5028213 | | 24 843,4 | 25 095,9 |
| Закупка товаров, работ и услуг для государственных (муниципальных) нужд | | | 200 | 167,2 | 167,7 |
| Социальное обеспечение и иные выплаты населению | | | 300 | 24 676,2 | 24 928,2 |
| Обеспечение равной доступности общественного транспорта на территории Костромской области для граждан, вышедших на пенсию по старости, на пассажирском автомобильном транспорте | | 5028214 | | 1 450,0 | 1 450,0 |
| Социальное обеспечение и иные выплаты населению | | | 300 | 1 450,0 | 1 450,0 |
| Обеспечение равной доступности услуг общественного транспорта на территории Костромской области для граждан, вышедших на пенсию по старости, на пассажирском водном транспорте пригородного сообщения | | 5028215 | | 45,0 | 45,0 |
| Социальное обеспечение и иные выплаты населению | | | 300 | 45,0 | 45,0 |
| Обеспечение равной доступности услуг общественного транспорта на территории Костромской области для граждан, вышедших на пенсию по старости, на пассажирском железнодорожном транспорте пригородного сообщения | | 5028216 | | 145,6 | 145,6 |
| Социальное обеспечение и иные выплаты населению | | | 300 | 145,6 | 145,6 |
| Обеспечение дополнительных мер социальной поддержки учащихся и студентов по оплате проезда на отдельных видах транспорта общего пользования на территории Костромской области | | 5028217 | | 3 708,8 | 3 708,8 |
| Закупка товаров, работ и услуг для государственных (муниципальных) нужд | | | 200 | 31,0 | 31,0 |
| Социальное обеспечение и иные выплаты населению | | | 300 | 3 677,8 | 3 677,8 |
| Обеспечение равной доступности услуг общественного транспорта на территории соответствующего субъекта Российской Федерации для отдельных категорий граждан, оказание мер социальной поддержки которым относится к ведению Российской Федерации и субъектов Российской Федерации | | 5028218 | | 38 400,0 | 38 400,0 |
| Социальное обеспечение и иные выплаты населению | | | 300 | 38 400,0 | 38 400,0 |
| Предоставление гражданам субсидий на оплату жилого помещения и коммунальных услуг | | 5028219 | | 150 057,7 | 150 057,7 |
| Закупка товаров, работ и услуг для государственных (муниципальных) нужд | | | 200 | 583,8 | 583,8 |
| Социальное обеспечение и иные выплаты населению | | | 300 | 149 473,9 | 149 473,9 |
| Обеспечение мер социальной поддержки ветеранов труда | | 5028221 | | 480 640,0 | 479 251,9 |
| Закупка товаров, работ и услуг для государственных (муниципальных) нужд | | | 200 | 5 935,0 | 4 685,2 |
| Социальное обеспечение и иные выплаты населению | | | 300 | 474 705,0 | 474 566,7 |
| Обеспечение мер социальной поддержки тружеников тыла | | 5028222 | | 80 865,8 | 79 078,4 |
| Закупка товаров, работ и услуг для государственных (муниципальных) нужд | | | 200 | 1 005,8 | 970,4 |
| Социальное обеспечение и иные выплаты населению | | | 300 | 79 860,0 | 78 108,0 |
| Обеспечение мер социальной поддержки ветеранов труда Костромской области | | 5028223 | | 219 578,6 | 220 912,6 |
| Закупка товаров, работ и услуг для государственных (муниципальных) нужд | | | 200 | 2 603,7 | 2 619,5 |
| Социальное обеспечение и иные выплаты населению | | | 300 | 216 974,9 | 218 293,1 |
| Обеспечение мер социальной поддержки реабилитированных лиц и лиц, признанных пострадавшими от политических репрессий | | 5028224 | | 5 860,4 | 5 795,5 |
| Закупка товаров, работ и услуг для государственных (муниципальных) нужд | | | 200 | 62,5 | 60,2 |
| Социальное обеспечение и иные выплаты населению | | | 300 | 5 797,9 | 5 735,3 |
| Выплата социального пособия на погребение и возмещение расходов по гарантированному перечню услуг по погребению | | 5028230 | | 5 838,6 | 6 118,8 |
| Закупка товаров, работ и услуг для государственных (муниципальных) нужд | | | 200 | 108,4 | 113,6 |
| Социальное обеспечение и иные выплаты населению | | | 300 | 5 730,2 | 6 005,2 |
| Ведомственные целевые программы | | 6000000 | | 42 887,6 | 33,6 |
| Ведомственная целевая программа «Обеспечение жильем молодых семей на 2014-2015 годы» | | 6270000 | | 42 854,0 | |
| Субсидии бюджетам муниципальных районов (городских округов) на мероприятия подпрограммы «Обеспечение жильем молодых семей» федеральной целевой программы «Жилище» на 2011 - 2015 годы | | 6275020 | | 25 850,0 | |
| Межбюджетные трансферты | | | 500 | 25 850,0 | |
| Субсидии бюджетам муниципальных районов (городских округов) на реализацию ведомственной целевой программы «Обеспечение жильем молодых семей на 2014-2015 годы» | | 6277110 | | 17 000,0 | |
| Межбюджетные трансферты | | | 500 | 17 000,0 | |
| Расходы государственных органов Костромской области, не отнесенные к другим направлениям расходов | | 6279999 | | 4,0 | |
| Закупка товаров, работ и услуг для государственных (муниципальных) нужд | | | 200 | 4,0 | |
| Ведомственная целевая программа «Содействие занятости населения Костромской области на 2012-2014 годы» | | 6320000 | | 33,6 | 33,6 |
| Мероприятия в области содействия занятости населения | | 6328112 | | 33,6 | 33,6 |
| Закупка товаров, работ и услуг для государственных (муниципальных) нужд | | | 200 | 0,1 | 0,1 |
| Социальное обеспечение и иные выплаты населению | | | 300 | 33,5 | 33,5 |
| Охрана семьи и детства | 1004 | | | 981 463,9 | 586 235,3 |
| Социальная помощь, включая расходы, связанные с исполнением публичных нормативных обязательств, за счет средств, поступающих из федерального бюджета и внебюджетных фондов | | 5010000 | | 405 542,5 | 207 437,0 |
| Ежемесячная денежная выплата, назначаемая в случае рождения третьего ребенка или последующих детей до достижения ребенком возраста трех лет | | 5015084 | | 207 925,2 | |
| Закупка товаров, работ и услуг для государственных (муниципальных) нужд | | | 200 | 2 845,1 | |
| Социальное обеспечение и иные выплаты населению | | | 300 | 205 080,1 | |
| Выплата единовременного пособия при всех формах устройства детей, лишенных родительского попечения, в семью | | 5015260 | | 4 525,4 | 4 742,6 |
| Социальное обеспечение и иные выплаты населению | | | 300 | 4 525,4 | 4 742,6 |
| Выплата единовременного пособия беременной жене военнослужащего, проходящего военную службу по призыву, а также ежемесячного пособия на ребенка военнослужащего, проходящего военную службу по призыву, в соответствии с Федеральным законом от 19 мая 1995 года № 81-ФЗ «О государственных пособиях гражданам, имеющим детей» | | 5015270 | | 12 845,6 | 13 462,2 |
| Социальное обеспечение и иные выплаты населению | | | 300 | 12 845,6 | 13 462,2 |
| Осуществление переданных органам государственной власти субъектов Российской Федерации полномочий Российской Федерации по выплате пособий по уходу за ребенком до достижения им возраста полутора лет гражданам, не подлежащим обязательному социальному страхованию на случай временной нетрудоспособности и в связи с материнством | | 5015381 | | 163 663,2 | 171 836,8 |
| Социальное обеспечение и иные выплаты населению | | | 300 | 163 663,2 | 171 836,8 |
| Осуществление переданных органам государственной власти субъектов Российской Федерации полномочий Российской Федерации по выплате пособий при рождении ребенка гражданам, не подлежащим обязательному социальному страхованию на случай временной нетрудоспособности и в связи с материнством | | 5015385 | | 16 339,9 | 17 152,0 |
| Социальное обеспечение и иные выплаты населению | | | 300 | 16 339,9 | 17 152,0 |
| Осуществление переданных органам государственной власти субъектов Российской Федерации полномочий Российской Федерации по выплате единовременных пособий женщинам, вставшим на учет в медицинских учреждениях в ранние сроки беременности, уволенным в связи с ликвидацией организаций, прекращением деятельности (полномочий) физическими лицами в установленном порядке | | 5015386 | | 0,6 | 0,6 |
| Социальное обеспечение и иные выплаты населению | | | 300 | 0,6 | 0,6 |
| Осуществление переданных органам государственной власти субъектов Российской Федерации полномочий Российской Федерации по выплате пособий по беременности и родам женщинам, уволенным в связи с ликвидацией организаций, прекращением деятельности (полномочий) физическими лицами в установленном порядке | | 5015387 | | 5,1 | 5,3 |

| | | | | | |
|---|---|---|---|---|---|
| Социальное обеспечение и иные выплаты населению | | | 300 | 5,1 | 5,3 |
| Осуществление переданных органам государственной власти субъектов Российской Федерации в соответствии с пунктом 3 статьи 25 Федерального закона «Об основах системы профилактики безнадзорности и правонарушений несовершеннолетних» полномочий Российской Федерации по осуществлению деятельности, связанной с перевозкой между субъектами Российской Федерации, а также в пределах территорий государств - участников Содружества Независимых Государств несовершеннолетних, самовольно ушедших из семей, детских домов, школ-интернатов, специальных учебно-воспитательных и иных детских учреждений | | 5015940 | | 237,5 | 237,5 |
| Социальное обеспечение и иные выплаты населению | | | 200 | 237,5 | 237,5 |
| Социальная помощь, включая расходы, связанные с исполнением публичных нормативных обязательств, за счет средств областного бюджета | | 5020000 | | 407 812,7 | 334 897,2 |
| Компенсация расходов детей-сирот, детей, оставшихся без попечения родителей, по ремонту жилых помещений | | 5028209 | | 994,9 | 994,9 |
| Закупка товаров, работ и услуг для государственных (муниципальных) нужд | | | 200 | 4,9 | 4,9 |
| Социальное обеспечение и иные выплаты населению | | | 300 | 990,0 | 990,0 |
| Ежемесячное пособие на ребенка | | 5028220 | | 53 890,3 | 54 029,6 |
| Закупка товаров, работ и услуг для государственных (муниципальных) нужд | | | 200 | 60,2 | 61,5 |
| Социальное обеспечение и иные выплаты населению | | | 300 | 53 830,1 | 53 968,1 |
| Компенсация платы, взимаемой с родителей за присмотр и уход за детьми, осваивающими образовательные программы дошкольного образования в организациях, осуществляющих образовательную деятельность | | 5028226 | | 72 377,0 | 72 377,0 |
| Закупка товаров, работ и услуг для государственных (муниципальных) нужд | | | 200 | 377,6 | 377,6 |
| Социальное обеспечение и иные выплаты населению | | | 300 | 71 999,4 | 71 999,4 |
| Выплаты приемной семье на содержание подопечных детей | | 5028227 | | 61 474,8 | 61 474,8 |
| Закупка товаров, работ и услуг для государственных (муниципальных) нужд | | | 200 | 316,6 | 316,6 |
| Социальное обеспечение и иные выплаты населению | | | 300 | 61 158,2 | 61 158,2 |
| Вознаграждение, причитающееся приемному родителю | | 5028228 | | 69 867,0 | 69 867,0 |
| Закупка товаров, работ и услуг для государственных (муниципальных) нужд | | | 200 | 69 867,0 | 69 867,0 |
| Выплаты семьям опекунов на содержание подопечных детей | | 5028229 | | 76 153,9 | 76 153,9 |
| Закупка товаров, работ и услуг для государственных (муниципальных) нужд | | | 200 | 411,8 | 411,8 |
| Социальное обеспечение и иные выплаты населению | | | 300 | 75 742,1 | 75 742,1 |
| Ежемесячная денежная выплата, назначаемая в случае рождения третьего ребенка или последующих детей до достижения ребенком возраста трех лет за счет средств областного бюджета | | 5028231 | | 73 054,8 | |
| Закупка товаров, работ и услуг для государственных (муниципальных) нужд | | | 200 | 999,7 | |
| Социальное обеспечение и иные выплаты населению | | | 300 | 72 055,1 | |
| Федеральный закон от 21 декабря 1996 года №159-ФЗ «О дополнительных гарантиях по социальной поддержке детей-сирот и детей, оставшихся без попечения родителей» | | 5060000 | | 168 059,4 | 43 851,8 |
| Предоставление жилых помещений детям-сиротам и детям, оставшимся без попечения родителей, лицам из их числа по договорам найма специализированных жилых помещений | | 5065082 | | 23 528,7 | 23 528,7 |
| Закупка товаров, работ и услуг для государственных (муниципальных) нужд | | | 200 | 23 528,7 | 23 528,7 |
| Обеспечение предоставления жилых помещений детям - сиротам и детям, оставшимся без попечения родителей, лицам из их числа по договорам найма специализированных жилых помещений за счет средств областного бюджета | | 5068105 | | 111 844,8 | 20 323,1 |
| Закупка товаров, работ и услуг для государственных (муниципальных) нужд | | | 200 | 111 844,8 | 20 323,1 |
| Исполнение судебных решений, связанных с обеспечением жилыми помещениями детей-сирот и детей, оставшихся без попечения родителей, лиц из их числа, в том числе в случае изменения способа исполнения судебного акта, взыскания убытков | | 5068106 | | 32 685,9 | |
| Закупка товаров, работ и услуг для государственных (муниципальных) нужд | | | 200 | 32 685,9 | |
| Мероприятия по борьбе с беспризорностью, по опеке и попечительству | | 5110000 | | 49,3 | 49,3 |
| Профилактика безнадзорности и правонарушений несовершеннолетних | | 5118113 | | 49,3 | 49,3 |
| Закупка товаров, работ и услуг для государственных (муниципальных) нужд | | | 200 | 49,3 | 49,3 |
| Другие вопросы в области социальной политики | 1006 | | | 98 020,9 | 105 169,2 |
| Центральный аппарат исполнительных органов государственной власти Костромской области | | 0120000 | | 42 445,0 | 45 805,8 |
| Расходы на выплаты по оплате труда работников государственных органов | | 0120011 | | 38 439,4 | 41 582,3 |
| Расходы на выплаты персоналу в целях обеспечения выполнения функций государственными (муниципальными) органами, казенными учреждениями, органами управления государственными внебюджетными фондами | | | 100 | 38 439,4 | 41 582,3 |
| Расходы на обеспечение функций государственных органов, в том числе территориальных органов | | 0120019 | | 4 005,6 | 4 223,5 |
| Расходы на выплаты персоналу в целях обеспечения выполнения функций государственными (муниципальными) органами, казенными учреждениями, органами управления государственными внебюджетными фондами | | | 100 | 1 178,3 | 1 267,4 |
| Закупка товаров, работ и услуг для государственных (муниципальных) нужд | | | 200 | 2 792,8 | 2 921,6 |
| Иные бюджетные ассигнования | | | 800 | 34,5 | 34,5 |
| Территориальные органы исполнительных органов государственной власти Костромской области | | 0130000 | | 48 787,7 | 52 575,2 |
| Расходы на выплаты по оплате труда работников территориальных органов | | 0130012 | | 41 400,1 | 44 785,5 |
| Расходы на выплаты персоналу в целях обеспечения выполнения функций государственными (муниципальными) органами, казенными учреждениями, органами управления государственными внебюджетными фондами | | | 100 | 41 400,1 | 44 785,5 |
| Расходы на обеспечение функций государственных органов, в том числе территориальных органов | | 0130019 | | 7 387,6 | 7 789,7 |
| Расходы на выплаты персоналу в целях обеспечения выполнения функций государственными (муниципальными) органами, казенными учреждениями, органами управления государственными внебюджетными фондами | | | 100 | 1 890,8 | 2 031,8 |
| Закупка товаров, работ и услуг для государственных (муниципальных) нужд | | | 200 | 5 404,1 | 5 660,8 |
| Иные бюджетные ассигнования | | | 800 | 92,7 | 97,1 |
| Субсидии отдельным общественным организациям и иным некоммерческим объединениям | | 0370000 | | 3 249,0 | 3 249,0 |
| Предоставление субсидий бюджетным, автономным учреждениям и иным некоммерческим организациям | | | 600 | 3 249,0 | 3 249,0 |
| Социальная помощь, включая расходы, связанные с исполнением публичных нормативных обязательств, за счет средств областного бюджета | | 5020000 | | 160,2 | 160,2 |
| Выплата единовременного денежного поощрения лучшему работнику учреждения социального обслуживания населения | | 5028232 | | 160,2 | 160,2 |
| Социальное обеспечение и иные выплаты населению | | | 300 | 160,2 | 160,2 |
| Реализация государственных функций в области социальной политики | | 5140000 | | 3 379,0 | 3 379,0 |
| Субсидии социально ориентированным некоммерческим организациям (за исключением государственных (муниципальных) учреждений) | | 5146036 | | 3 379,0 | 3 379,0 |
| Предоставление субсидий бюджетным, автономным учреждениям и иным некоммерческим организациям | | | 600 | 3 379,0 | 3 379,0 |
| Физическая культура и спорт | 1100 | | | 78 898,4 | 82 002,3 |
| Физическая культура | 1101 | | | 21 235,8 | 22 696,0 |
| Центры спортивной подготовки (сборные команды) | | 4820000 | | 21 235,8 | 22 696,0 |
| Расходы на обеспечение деятельности (оказание услуг) подведомственных учреждений, в том числе на предоставление государственным бюджетным и автономным учреждениям субсидий | | 4820059 | | 21 235,8 | 22 696,0 |
| Предоставление субсидий бюджетным, автономным учреждениям и иным некоммерческим организациям | | | 600 | 21 235,8 | 22 696,0 |
| Массовый спорт | 1102 | | | 9 245,9 | 9 689,7 |
| Реализация государственных функций в области физической культуры и спорта | | 4870000 | | 9 245,9 | 9 689,7 |
| Мероприятия в области физической культуры и спорта | | 4872008 | | 9 245,9 | 9 689,7 |
| Предоставление субсидий бюджетным, автономным учреждениям и иным некоммерческим организациям | | | 600 | 9 245,9 | 9 689,7 |
| Спорт высших достижений | 1103 | | | 41 699,0 | 42 378,6 |
| Реализация государственных функций в области физической культуры и спорта | | 4870000 | | 41 699,0 | 42 378,6 |
| Мероприятия в области физической культуры и спорта | | 4872008 | | 16 199,0 | 16 878,6 |
| Социальное обеспечение и иные выплаты населению | | | 300 | 2 040,6 | 2 040,6 |
| Предоставление субсидий бюджетным, автономным учреждениям и иным некоммерческим организациям | | | 600 | 14 158,4 | 14 838,0 |
| Субсидии юридическим лицам на возмещение затрат, связанных с оказанием услуг в сфере профессионального (нелюбительского) футбола | | 4876032 | | 20 500,0 | 20 500,0 |
| Предоставление субсидий бюджетным, автономным учреждениям и иным некоммерческим организациям | | | 600 | 20 500,0 | 20 500,0 |
| Субсидии негосударственным детско-юношеским спортивным школам на возмещение затрат, связанных с оказанием услуг по организации дополнительного образования детей в сфере детского и юношеского футбола Костромской области | | 4876035 | | 5 000,0 | 5 000,0 |

| | | | | | |
|---|---|---|---|---|---|
| Предоставление субсидий бюджетным, автономным учреждениям и иным некоммерческим организациям | | | 600 | 5 000,0 | 5 000,0 |
| Другие вопросы в области физической культуры и спорта | 1105 | | | 6 717,7 | 7 238,0 |
| Центральный аппарат исполнительных органов государственной власти Костромской области | | 0120000 | | 6 717,7 | 7 238,0 |
| Расходы на выплаты по оплате труда работников государственных органов | | 0120011 | | 5 814,5 | 6 285,9 |
| Расходы на выплаты персоналу в целях обеспечения выполнения функций государственными (муниципальными) органами, казенными учреждениями, органами управления государственными внебюджетными фондами | | | 100 | 5 814,5 | 6 285,9 |
| Расходы на обеспечение функций государственных органов, в том числе территориальных органов | | 0120019 | | 903,2 | 952,1 |
| Расходы на выплаты персоналу в целях обеспечения выполнения функций государственными (муниципальными) органами, казенными учреждениями, органами управления государственными внебюджетными фондами | | | 100 | 310,4 | 331,1 |
| Закупка товаров, работ и услуг для государственных (муниципальных) нужд | | | 200 | 558,0 | 584,5 |
| Иные бюджетные ассигнования | | | 800 | 34,8 | 36,5 |
| Средства массовой информации | 1200 | | | 165 740,9 | 176 916,0 |
| Телевидение и радиовещание | 1201 | | | 74 535,1 | 78 866,2 |
| Телерадиокомпании и телеорганизации | | 4530000 | | 74 535,1 | 78 866,2 |
| Расходы на обеспечение деятельности (оказание услуг) подведомственных учреждений, в том числе на предоставление государственным бюджетным и автономным учреждениям субсидий | | 4530059 | | 74 535,1 | 78 866,2 |
| Предоставление субсидий бюджетным, автономным учреждениям и иным некоммерческим организациям | | | 600 | 74 535,1 | 78 866,2 |
| Периодическая печать и издательства | 1202 | | | 65 597,8 | 70 857,0 |
| Периодические издания, учрежденные органами законодательной и исполнительной власти | | 4570000 | | 65 597,8 | 70 857,0 |
| Расходы на обеспечение деятельности (оказание услуг) подведомственных учреждений, в том числе на предоставление государственным бюджетным и автономным учреждениям субсидий | | 4570059 | | 65 597,8 | 70 857,0 |
| Предоставление субсидий бюджетным, автономным учреждениям и иным некоммерческим организациям | | | 600 | 65 597,8 | 70 857,0 |
| Другие вопросы в области средств массовой информации | 1204 | | | 25 608,0 | 27 192,8 |
| Центральный аппарат исполнительных органов государственной власти Костромской области | | 0120000 | | 24 311,3 | 25 833,9 |
| Расходы на выплаты по оплате труда работников государственных органов | | 0120011 | | 10 238,5 | 11 075,3 |
| Расходы на выплаты персоналу в целях обеспечения выполнения функций государственными (муниципальными) органами, казенными учреждениями, органами управления государственными внебюджетными фондами | | | 100 | 10 238,5 | 11 075,3 |
| Расходы на обеспечение функций государственных органов, в том числе территориальных органов | | 0120019 | | 14 072,8 | 14 758,6 |
| Расходы на выплаты персоналу в целях обеспечения выполнения функций государственными (муниципальными) органами, казенными учреждениями, органами управления государственными внебюджетными фондами | | | 100 | 327,6 | 353,3 |
| Закупка товаров, работ и услуг для государственных (муниципальных) нужд | | | 200 | 13 739,2 | 14 399,0 |
| Иные бюджетные ассигнования | | | 800 | 6,0 | 6,3 |
| Реализация государственных функций, связанных с общегосударственным управлением | | 0920000 | | 1 296,7 | 1 358,9 |
| Прочие выплаты по обязательствам Костромской области | | 0922014 | | 1 296,7 | 1 358,9 |
| Закупка товаров, работ и услуг для государственных (муниципальных) нужд | | | 200 | 1 296,7 | 1 358,9 |
| Обслуживание государственного и муниципального долга | 1300 | | | 746 092,2 | 793 472,1 |
| Обслуживание государственного внутреннего и муниципального долга | 1301 | | | 746 092,2 | 793 472,1 |
| Процентные платежи по государственному долгу Костромской области | | 0240000 | | 746 092,2 | 793 472,1 |
| Обслуживание государственного (муниципального) долга | | | 700 | 746 092,2 | 793 472,1 |
| Межбюджетные трансферты общего характера бюджетам субъектов Российской Федерации и муниципальных образований | 1400 | | | 975 519,0 | 1 086 525,0 |
| Дотации на выравнивание бюджетной обеспеченности субъектов Российской Федерации и муниципальных образований | 1401 | | | 922 274,0 | 1 005 599,0 |
| Межбюджетные трансферты бюджетам муниципальных образований за счет средств областного бюджета | | 4020000 | | 922 274,0 | 1 005 599,0 |
| Дотации на выравнивание бюджетной обеспеченности поселений | | 4027001 | | 185 680,0 | 202 416,0 |
| Межбюджетные трансферты | | | 500 | 185 680,0 | 202 416,0 |
| Дотации на выравнивание бюджетной обеспеченности муниципальных районов (городских округов) | | 4027002 | | 736 594,0 | 803 183,0 |
| Межбюджетные трансферты | | | 500 | 736 594,0 | 803 183,0 |
| Иные дотации | 1402 | | | 53 245,0 | 80 926,0 |
| Межбюджетные трансферты бюджетам муниципальных образований за счет средств областного бюджета | | 4020000 | | 53 245,0 | 80 926,0 |
| Дотации бюджетам городских округов и мунипальных районов из областного фонда стимулирования развития налогового потенциала городских округов и муниципальных районов Костромской области | | 4027004 | | 53 245,0 | 80 926,0 |
| Межбюджетные трансферты | | | 500 | 53 245,0 | 80 926,0 |
| ИТОГО | | | | 22 016 346,1 | 21 422 115,6 |

ПРИЛОЖЕНИЕ 3
к Закону Костромской области
«О внесении изменений в Закон Костромской области
«Об областном бюджете на 2014 год
и на плановый период 2015 и 2016 годов»

**ВЕДОМСТВЕННАЯ СТРУКТУРА РАСХОДОВ ОБЛАСТНОГО БЮДЖЕТА НА 2014 ГОД**

| Наименование | Ведомство | Раздел | Подраздел | Целевая статья | Вид расходов | Сумма (тыс. рублей) |
|---|---|---|---|---|---|---|
| Департамент природных ресурсов и охраны окружающей среды | 050 | | | | | 123 500,1 |
| Национальная экономика | 050 | 04 | | | | 72 583,4 |
| Водное хозяйство | 050 | 04 | 06 | | | 72 583,4 |
| Осуществление отдельных полномочий в области водных отношений | 050 | 04 | 06 | 2805128 | | 20 033,4 |
| Закупка товаров, работ и услуг для государственных (муниципальных) нужд | 050 | 04 | 06 | 2805128 | 200 | 20 033,4 |
| Ведомственные целевые программы | 050 | 04 | 06 | 6000000 | | 52 550,0 |
| Ведомственная целевая программа «Развитие водохозяйственного комплекса Костромской области в 2014-2016 годах» | 050 | 04 | 06 | 6310000 | | 52 550,0 |
| Субсидии бюджетам муниципальных районов (городских округов) на мероприятия федеральной целевой программы «Развитие водохозяйственного комплекса Российской Федерации в 2012 - 2020 годах» | 050 | 04 | 06 | 6315016 | | 49 500,0 |
| Межбюджетные трансферты | 050 | 04 | 06 | 6315016 | 500 | 49 500,0 |
| Субсидии бюджетам муниципальных районов (городских округов) на мероприятия ведомственной целевой программы «Развитие водохозяйственного комплекса Костромской области в 2014 - 2016 годах» | 050 | 04 | 06 | 6317112 | | 3 050,0 |
| Межбюджетные трансферты | 050 | 04 | 06 | 6317112 | 500 | 3 050,0 |
| Охрана окружающей среды | 050 | 06 | | | | 50 916,7 |
| Охрана объектов растительного и животного мира и среды их обитания | 050 | 06 | 03 | | | 29 714,0 |
| Центральный аппарат исполнительных органов государственной власти Костромской области | 050 | 06 | 03 | 0120000 | | 3 306,7 |
| Осуществление переданных органам государственной власти субъектов Российской Федерации в соответствии с частью 1 статьи 33 Федерального закона «Об охоте и о сохранении охотничьих ресурсов и о внесении изменений в отдельные законодательные акты Российской Федерации» полномочий Российской Федерации в области охраны и использования охотничьих ресурсов по федеральному государственному охотничьему надзору, выдаче разрешений на добычу охотничьих ресурсов и заключению охотхозяйственных соглашений | 050 | 06 | 03 | 0125980 | | 3 306,7 |
| Расходы на выплаты персоналу в целях обеспечения выполнения функций государственными (муниципальными) органами, казенными учреждениями, органами управления государственными внебюджетными фондами | 050 | 06 | 03 | 0125980 | 100 | 2 961,0 |
| Закупка товаров, работ и услуг для государственных (муниципальных) нужд | 050 | 06 | 03 | 0125980 | 200 | 335,7 |
| Иные бюджетные ассигнования | 050 | 06 | 03 | 0125980 | 800 | 10,0 |
| Охрана и использование объектов животного мира | 050 | 06 | 03 | 2640000 | | 43,4 |
| Осуществление переданных органам государственной власти субъектов Российской Федерации в соответствии с частью первой статьи 6 Федерального закона «О животном мире» полномочий Российской Федерации в области охраны и использования объектов животного мира (за исключением охотничьих ресурсов и водных биологических ресурсов) | 050 | 06 | 03 | 2645920 | | 43,4 |
| Закупка товаров, работ и услуг для государственных (муниципальных) нужд | 050 | 06 | 03 | 2645920 | 200 | 43,4 |
| Природоохранные учреждения | 050 | 06 | 03 | 4110000 | | 26 070,9 |
| Расходы на обеспечение деятельности (оказание услуг) подведомственных учреждений, в том числе на предоставление государственным бюджетным и автономным учреждениям субсидий | 050 | 06 | 03 | 4110059 | | 26 070,9 |
| Предоставление субсидий бюджетным, автономным учреждениям и иным некоммерческим организациям | 050 | 06 | 03 | 4110059 | 600 | 26 070,9 |
| Ведомственные целевые программы | 050 | 06 | 03 | 6000000 | | 293,0 |
| Ведомственная целевая программа «Охрана и использование объектов животного мира и водных биологических ресурсов на 2013-2015 годы» | 050 | 06 | 03 | 6260000 | | 293,0 |
| Осуществление переданных органам государственной власти субъектов Российской Федерации в соответствии с частью первой статьи 6 Федерального закона «О животном мире» полномочий Российской Федерации в области организации, регулирования и охраны водных биологических ресурсов | 050 | 06 | 03 | 6265910 | | 95,2 |
| Закупка товаров, работ и услуг для государственных (муниципальных) нужд | 050 | 06 | 03 | 6265910 | 200 | 95,2 |

| | | | | | | |
|---|---|---|---|---|---|---|
| Осуществление переданных органам государственной власти субъектов Российской Федерации в соответствии с частью 1 статьи 33 Федерального закона «Об охоте и о сохранении охотничьих ресурсов и о внесении изменений в отдельные законодательные акты Российской Федерации» полномочий Российской Федерации в области охраны и использования охотничьих ресурсов (за исключением полномочий Российской Федерации по федеральному государственному охотничьему надзору, выдаче разрешений на добычу охотничьих ресурсов и заключению охотхозяйственных соглашений) | 050 | 06 | 03 | 6265990 | | 197,8 |
| Закупка товаров, работ и услуг для государственных (муниципальных) нужд | 050 | 06 | 03 | 6265990 | 200 | 197,8 |
| Другие вопросы в области охраны окружающей среды | 050 | 06 | 05 | | | 21 202,7 |
| Центральный аппарат исполнительных органов государственной власти Костромской области | 050 | 06 | 05 | 0120000 | | 21 152,7 |
| Расходы на выплаты по оплате труда работников государственных органов | 050 | 06 | 05 | 0120011 | | 18 014,5 |
| Расходы на выплаты персоналу в целях обеспечения выполнения функций государственными (муниципальными) органами, казенными учреждениями, органами управления государственными внебюджетными фондами | 050 | 06 | 05 | 0120011 | 100 | 18 014,5 |
| Расходы на обеспечение функций государственных органов, в том числе территориальных органов | 050 | 06 | 05 | 0120019 | | 3 138,2 |
| Расходы на выплаты персоналу в целях обеспечения выполнения функций государственными (муниципальными) органами, казенными учреждениями, органами управления государственными внебюджетными фондами | 050 | 06 | 05 | 0120019 | 100 | 861,7 |
| Закупка товаров, работ и услуг для государственных (муниципальных) нужд | 050 | 06 | 05 | 0120019 | 200 | 2 210,0 |
| Иные бюджетные ассигнования | 050 | 06 | 05 | 0120019 | 800 | 66,5 |
| Ведомственные целевые программы | 050 | 06 | 05 | 6000000 | | 50,0 |
| Ведомственная целевая программа «Охрана окружающей среды в Костромской области на 2013-2015 годы» | 050 | 06 | 05 | 6250000 | | 50,0 |
| Расходы государственных органов Костромской области, не отнесенные к другим направлениям расходов | 050 | 06 | 05 | 6259999 | | 50,0 |
| Закупка товаров, работ и услуг для государственных (муниципальных) нужд | 050 | 06 | 05 | 6259999 | 200 | 50,0 |
| Департамент культуры | 058 | | | | | 473 836,8 |
| Образование | 058 | 07 | | | | 87 656,3 |
| Общее образование | 058 | 07 | 02 | | | 5 805,3 |
| Учреждения по внешкольной работе с детьми | 058 | 07 | 02 | 4230000 | | 5 805,3 |
| Расходы на обеспечение деятельности (оказание услуг) подведомственных учреждений, в том числе на предоставление государственным бюджетным и автономным учреждениям субсидий | 058 | 07 | 02 | 4230059 | | 5 805,3 |
| Предоставление субсидий бюджетным, автономным учреждениям и иным некоммерческим организациям | 058 | 07 | 02 | 4230059 | 600 | 5 805,3 |
| Среднее профессиональное образование | 058 | 07 | 04 | | | 73 623,7 |
| Средние специальные учебные заведения | 058 | 07 | 04 | 4270000 | | 72 589,3 |
| Расходы на обеспечение деятельности (оказание услуг) подведомственных учреждений, в том числе на предоставление государственным бюджетным и автономным учреждениям субсидий | 058 | 07 | 04 | 4270059 | | 72 589,3 |
| Предоставление субсидий бюджетным, автономным учреждениям и иным некоммерческим организациям | 058 | 07 | 04 | 4270059 | 600 | 72 589,3 |
| Социальная помощь, включая расходы, связанные с исполнением публичных нормативных обязательств, за счет средств областного бюджета | 058 | 07 | 04 | 5020000 | | 1 034,4 |
| Социальное обеспечение детей-сирот и детей, оставшихся без попечения родителей, лиц из числа детей-сирот и детей, оставшихся без попечения родителей, обучающихся в государственных бюджетных и автономных образовательных учреждениях | 058 | 07 | 04 | 5028233 | | 1 034,4 |
| Социальное обеспечение и иные выплаты населению | 058 | 07 | 04 | 5028233 | 300 | 1 034,4 |
| Профессиональная подготовка, переподготовка и повышение квалификации | 058 | 07 | 05 | | | 8 227,3 |
| Учебные заведения и курсы по переподготовке кадров | 058 | 07 | 05 | 4290000 | | 8 227,3 |
| Расходы на обеспечение деятельности (оказание услуг) подведомственных учреждений, в том числе на предоставление государственным бюджетным и автономным учреждениям субсидий | 058 | 07 | 05 | 4290059 | | 8 227,3 |
| Предоставление субсидий бюджетным, автономным учреждениям и иным некоммерческим организациям | 058 | 07 | 05 | 4290059 | 600 | 8 227,3 |
| Культура, кинематография | 058 | 08 | | | | 386 180,5 |
| Культура | 058 | 08 | 01 | | | 355 588,3 |
| Межбюджетные трансферты бюджетам муниципальных образований за счет средств федерального бюджета | 058 | 08 | 01 | 4010000 | | 1 632,0 |
| Иные межбюджетные трансферты бюджетам муниципальных районов и городских округов на комплектование книжных фондов библиотек муниципальных образований и государственных библиотек городов Москвы и Санкт-Петербурга | 058 | 08 | 01 | 4015144 | | 1 632,0 |
| Межбюджетные трансферты | 058 | 08 | 01 | 4015144 | 500 | 1 632,0 |
| Учреждения культуры и мероприятия в сфере культуры и кинематографии | 058 | 08 | 01 | 4400000 | | 53 815,7 |
| Расходы на обеспечение деятельности (оказание услуг) подведомственных учреждений, в том числе на предоставление государственным бюджетным и автономным учреждениям субсидий | 058 | 08 | 01 | 4400059 | | 33 705,7 |
| Предоставление субсидий бюджетным, автономным учреждениям и иным некоммерческим организациям | 058 | 08 | 01 | 4400059 | 600 | 33 705,7 |
| Субсидия на возмещение затрат, связанных с оказанием услуг в сфере профессионального хореографического искусства | 058 | 08 | 01 | 4406029 | | 17 000,0 |
| Предоставление субсидий бюджетным, автономным учреждениям и иным некоммерческим организациям | 058 | 08 | 01 | 4406029 | 600 | 17 000,0 |
| Субсидия на возмещение затрат, связанных с оказанием услуг в сфере хореографии и современного искусства | 058 | 08 | 01 | 4406030 | | 3 000,0 |
| Предоставление субсидий бюджетным, автономным учреждениям и иным некоммерческим организациям | 058 | 08 | 01 | 4406030 | 600 | 3 000,0 |
| Мероприятия в сфере культуры и кинематографии | 058 | 08 | 01 | 4406038 | | 110,0 |
| Социальное обеспечение и иные выплаты населению | 058 | 08 | 01 | 4406038 | 300 | 110,0 |
| Музеи и постоянные выставки | 058 | 08 | 01 | 4410000 | | 112 158,0 |
| Расходы на обеспечение деятельности (оказание услуг) подведомственных учреждений, в том числе на предоставление государственным бюджетным и автономным учреждениям субсидий | 058 | 08 | 01 | 4410059 | | 112 158,0 |
| Предоставление субсидий бюджетным, автономным учреждениям и иным некоммерческим организациям | 058 | 08 | 01 | 4410059 | 600 | 112 158,0 |
| Библиотеки | 058 | 08 | 01 | 4420000 | | 41 369,7 |
| Расходы на обеспечение деятельности (оказание услуг) подведомственных учреждений, в том числе на предоставление государственным бюджетным и автономным учреждениям субсидий | 058 | 08 | 01 | 4420059 | | 41 369,7 |
| Расходы на выплаты персоналу в целях обеспечения выполнения функций государственными (муниципальными) органами, казенными учреждениями, органами управления государственными внебюджетными фондами | 058 | 08 | 01 | 4420059 | 100 | 5 251,0 |
| Закупка товаров, работ и услуг для государственных (муниципальных) нужд | 058 | 08 | 01 | 4420059 | 200 | 651,4 |
| Предоставление субсидий бюджетным, автономным учреждениям и иным некоммерческим организациям | 058 | 08 | 01 | 4420059 | 600 | 35 467,3 |
| Театры, цирки, концертные и другие организации исполнительских искусств | 058 | 08 | 01 | 4430000 | | 146 612,9 |
| Расходы на обеспечение деятельности (оказание услуг) подведомственных учреждений, в том числе на предоставление государственным бюджетным и автономным учреждениям субсидий | 058 | 08 | 01 | 4430059 | | 146 612,9 |
| Предоставление субсидий бюджетным, автономным учреждениям и иным некоммерческим организациям | 058 | 08 | 01 | 4430059 | 600 | 146 612,9 |
| Другие вопросы в области культуры, кинематографии | 058 | 08 | 04 | | | 30 592,2 |
| Центральный аппарат исполнительных органов государственной власти Костромской области | 058 | 08 | 04 | 0120000 | | 30 592,2 |
| Расходы на выплаты по оплате труда работников государственных органов | 058 | 08 | 04 | 0120011 | | 21 111,1 |
| Расходы на выплаты персоналу в целях обеспечения выполнения функций государственными (муниципальными) органами, казенными учреждениями, органами управления государственными внебюджетными фондами | 058 | 08 | 04 | 0120011 | 100 | 21 111,1 |
| Расходы на обеспечение функций государственных органов, в том числе территориальных органов | 058 | 08 | 04 | 0120019 | | 2 409,3 |
| Расходы на выплаты персоналу в целях обеспечения выполнения функций государственными (муниципальными) органами, казенными учреждениями, органами управления государственными внебюджетными фондами | 058 | 08 | 04 | 0120019 | 100 | 960,5 |
| Закупка товаров, работ и услуг для государственных (муниципальных) нужд | 058 | 08 | 04 | 0120019 | 200 | 1 428,4 |
| Иные бюджетные ассигнования | 058 | 08 | 04 | 0120019 | 800 | 20,4 |
| Осуществление переданных органам государственной власти субъектов Российской Федерации в соответствии с пунктом 1 статьи 9.1 Федерального закона «Об объектах культурного наследия (памятниках истории и культуры) народов Российской Федерации» полномочий Российской Федерации в отношении объектов культурного наследия | 058 | 08 | 04 | 0125950 | | 7 071,8 |
| Расходы на выплаты персоналу в целях обеспечения выполнения функций государственными (муниципальными) органами, казенными учреждениями, органами управления государственными внебюджетными фондами | 058 | 08 | 04 | 0125950 | 100 | 5 130,8 |
| Закупка товаров, работ и услуг для государственных (муниципальных) нужд | 058 | 08 | 04 | 0125950 | 200 | 1 921,0 |
| Иные бюджетные ассигнования | 058 | 08 | 04 | 0125950 | 800 | 20,0 |
| Департамент здравоохранения | 061 | | | | | 3 686 181,9 |
| Национальная оборона | 061 | 02 | | | | 636,0 |
| Мобилизационная подготовка экономики | 061 | 02 | 04 | | | 636,0 |
| Мероприятия по обеспечению мобилизационной готовности экономики | 061 | 02 | 04 | 2090000 | | 636,0 |
| Предоставление субсидий бюджетным, автономным учреждениям и иным некоммерческим организациям | 061 | 02 | 04 | 2090000 | 600 | 636,0 |
| Образование | 061 | 07 | | | | 57 465,0 |
| Среднее профессиональное образование | 061 | 07 | 04 | | | 57 465,0 |

| | | | | | | |
|---|---|---|---|---|---|---|
| Средние специальные учебные заведения | 061 | 07 | 04 | 4270000 | | 55 374,0 |
| Расходы на обеспечение деятельности (оказание услуг) подведомственных учреждений, в том числе на предоставление государственным бюджетным и автономным учреждениям субсидий | 061 | 07 | 04 | 4270059 | | 55 374,0 |
| Предоставление субсидий бюджетным, автономным учреждениям и иным некоммерческим организациям | 061 | 07 | 04 | 4270059 | 600 | 55 374,0 |
| Социальная помощь, включая расходы, связанные с исполнением публичных нормативных обязательств, за счет средств областного бюджета | 061 | 07 | 04 | 5020000 | | 2 091,0 |
| Социальное обеспечение детей-сирот и детей, оставшихся без попечения родителей, лиц из числа детей-сирот и детей, оставшихся без попечения родителей, обучающихся в государственных бюджетных и автономных образовательных учреждениях | 061 | 07 | 04 | 5028233 | | 2 091,0 |
| Социальное обеспечение и иные выплаты населению | 061 | 07 | 04 | 5028233 | 300 | 2 091,0 |
| Здравоохранение | 061 | 09 | | | | 3 628 080,9 |
| Стационарная медицинская помощь | 061 | 09 | 01 | | | 457 093,4 |
| Больницы, клиники, госпитали, медико-санитарные части | 061 | 09 | 01 | 4700000 | | 457 093,4 |
| Расходы на обеспечение деятельности (оказание услуг) подведомственных учреждений, в том числе на предоставление государственным бюджетным и автономным учреждениям субсидий | 061 | 09 | 01 | 4700059 | | 457 093,4 |
| Предоставление субсидий бюджетным, автономным учреждениям и иным некоммерческим организациям | 061 | 09 | 01 | 4700059 | 600 | 457 093,4 |
| Амбулаторная помощь | 061 | 09 | 02 | | | 255 316,8 |
| Больницы, клиники, госпитали, медико-санитарные части | 061 | 09 | 02 | 4700000 | | 44 336,7 |
| Расходы на обеспечение деятельности (оказание услуг) подведомственных учреждений, в том числе на предоставление государственным бюджетным и автономным учреждениям субсидий | 061 | 09 | 02 | 4700059 | | 44 336,7 |
| Предоставление субсидий бюджетным, автономным учреждениям и иным некоммерческим организациям | 061 | 09 | 02 | 4700059 | 600 | 44 336,7 |
| Поликлиники, амбулатории, диагностические центры | 061 | 09 | 02 | 4710000 | | 34 490,4 |
| Расходы на обеспечение деятельности (оказание услуг) подведомственных учреждений, в том числе на предоставление государственным бюджетным и автономным учреждениям субсидий | 061 | 09 | 02 | 4710059 | | 34 490,4 |
| Предоставление субсидий бюджетным, автономным учреждениям и иным некоммерческим организациям | 061 | 09 | 02 | 4710059 | 600 | 34 490,4 |
| Социальная помощь, включая расходы, связанные с исполнением публичных нормативных обязательств, за счет средств, поступающих из федерального бюджета и внебюджетных фондов | 061 | 09 | 02 | 5010000 | | 108 557,0 |
| Оказание отдельным категориям граждан государственной социальной помощи по обеспечению лекарственными препаратами, изделиями медицинского назначения, а также специализированными продуктами лечебного питания для детей-инвалидов | 061 | 09 | 02 | 5013093 | | 72 134,8 |
| Социальное обеспечение и иные выплаты населению | 061 | 09 | 02 | 5013093 | 300 | 72 134,8 |
| Реализация отдельных полномочий в области лекарственного обеспечения | 061 | 09 | 02 | 5015161 | | 36 422,2 |
| Социальное обеспечение и иные выплаты населению | 061 | 09 | 02 | 5015161 | 300 | 36 422,2 |
| Социальная помощь, включая расходы, связанные с исполнением публичных нормативных обязательств, за счет средств областного бюджета | 061 | 09 | 02 | 5020000 | | 67 932,7 |
| Оказание отдельным категориям граждан государственной социальной помощи по обеспечению лекарственными препаратами, изделиями медицинского назначения, а также специализированными продуктами лечебного питания для детей-инвалидов | 061 | 09 | 02 | 5028235 | | 67 932,7 |
| Социальное обеспечение и иные выплаты населению | 061 | 09 | 02 | 5028235 | 300 | 67 932,7 |
| Медицинская помощь в дневных стационарах всех типов | 061 | 09 | 03 | | | 7 643,6 |
| Больницы, клиники, госпитали, медико-санитарные части | 061 | 09 | 03 | 4700000 | | 7 643,6 |
| Расходы на обеспечение деятельности (оказание услуг) подведомственных учреждений, в том числе на предоставление государственным бюджетным и автономным учреждениям субсидий | 061 | 09 | 03 | 4700059 | | 7 643,6 |
| Предоставление субсидий бюджетным, автономным учреждениям и иным некоммерческим организациям | 061 | 09 | 03 | 4700059 | 600 | 7 643,6 |
| Скорая медицинская помощь | 061 | 09 | 04 | | | 32 783,2 |
| Больницы, клиники, госпитали, медико-санитарные части | 061 | 09 | 04 | 4700000 | | 32 783,2 |
| Расходы на обеспечение деятельности (оказание услуг) подведомственных учреждений, в том числе на предоставление государственным бюджетным и автономным учреждениям субсидий | 061 | 09 | 04 | 4700059 | | 32 783,2 |
| Предоставление субсидий бюджетным, автономным учреждениям и иным некоммерческим организациям | 061 | 09 | 04 | 4700059 | 600 | 32 783,2 |
| Санаторно-оздоровительная помощь | 061 | 09 | 05 | | | 24 527,2 |
| Санатории для больных туберкулезом | 061 | 09 | 05 | 4730000 | | 24 527,2 |
| Расходы на обеспечение деятельности (оказание услуг) подведомственных учреждений, в том числе на предоставление государственным бюджетным и автономным учреждениям субсидий | 061 | 09 | 05 | 4730059 | | 24 527,2 |
| Предоставление субсидий бюджетным, автономным учреждениям и иным некоммерческим организациям | 061 | 09 | 05 | 4730059 | 600 | 24 527,2 |
| Заготовка, переработка, хранение и обеспечение безопасности донорской крови и ее компонентов | 061 | 09 | 06 | | | 76 794,6 |
| Центры, станции и отделения переливания крови | 061 | 09 | 06 | 4720000 | | 76 794,6 |
| Расходы на обеспечение деятельности (оказание услуг) подведомственных учреждений, в том числе на предоставление государственным бюджетным и автономным учреждениям субсидий | 061 | 09 | 06 | 4720059 | | 76 794,6 |
| Предоставление субсидий бюджетным, автономным учреждениям и иным некоммерческим организациям | 061 | 09 | 06 | 4720059 | 600 | 76 794,6 |
| Санитарно-эпидемиологическое благополучие | 061 | 09 | 07 | | | 996,9 |
| Дезинфекционные станции | 061 | 09 | 07 | 4790000 | | 996,9 |
| Расходы на обеспечение деятельности (оказание услуг) подведомственных учреждений, в том числе на предоставление государственным бюджетным и автономным учреждениям субсидий | 061 | 09 | 07 | 4790059 | | 996,9 |
| Предоставление субсидий бюджетным, автономным учреждениям и иным некоммерческим организациям | 061 | 09 | 07 | 4790059 | 600 | 996,9 |
| Другие вопросы в области здравоохранения | 061 | 09 | 09 | | | 2 772 925,2 |
| Центральный аппарат исполнительных органов государственной власти Костромской области | 061 | 09 | 09 | 0120000 | | 26 164,8 |
| Расходы на выплаты по оплате труда работников государственных органов | 061 | 09 | 09 | 0120011 | | 21 635,2 |
| Расходы на выплаты персоналу в целях обеспечения выполнения функций государственными (муниципальными) органами, казенными учреждениями, органами управления государственными внебюджетными фондами | 061 | 09 | 09 | 0120011 | 100 | 21 635,2 |
| Расходы на обеспечение функций государственных органов, в том числе территориальных органов | 061 | 09 | 09 | 0120019 | | 2 430,6 |
| Расходы на выплаты персоналу в целях обеспечения выполнения функций государственными (муниципальными) органами, казенными учреждениями, органами управления государственными внебюджетными фондами | 061 | 09 | 09 | 0120019 | 100 | 781,8 |
| Закупка товаров, работ и услуг для государственных (муниципальных) нужд | 061 | 09 | 09 | 0120019 | 200 | 1 639,3 |
| Иные бюджетные ассигнования | 061 | 09 | 09 | 0120019 | 800 | 9,5 |
| Осуществление переданных органам государственной власти субъектов Российской Федерации в соответствии с частью 1 статьи 15 Федерального закона «Об основах охраны здоровья граждан в Российской Федерации» полномочий Российской Федерации в сфере охраны здоровья | 061 | 09 | 09 | 01259БО | | 2 099,0 |
| Расходы на выплаты персоналу в целях обеспечения выполнения функций государственными (муниципальными) органами, казенными учреждениями, органами управления государственными внебюджетными фондами | 061 | 09 | 09 | 01259БО | 100 | 2 099,0 |
| Межбюджетные трансферты территориальному фонду обязательного медицинского страхования | 061 | 09 | 09 | 4040000 | | 482 855,5 |
| Одноканальное финансирование учреждений здравоохранения через систему обязательного медицинского страхования | 061 | 09 | 09 | 4047301 | | 482 855,5 |
| Межбюджетные трансферты | 061 | 09 | 09 | 4047301 | 500 | 482 855,5 |
| Учреждения, обеспечивающие предоставление услуг в сфере здравоохранения | 061 | 09 | 09 | 4690000 | | 209 682,0 |
| Расходы на обеспечение деятельности (оказание услуг) подведомственных учреждений, в том числе на предоставление государственным бюджетным и автономным учреждениям субсидий | 061 | 09 | 09 | 4690059 | | 209 682,0 |
| Предоставление субсидий бюджетным, автономным учреждениям и иным некоммерческим организациям | 061 | 09 | 09 | 4690059 | 600 | 209 682,0 |
| Реализация государственных функций в области здравоохранения | 061 | 09 | 09 | 4850000 | | 110 040,2 |
| Мероприятия по реализации государственных функций в области здравоохранения | 061 | 09 | 09 | 4852007 | | 8 651,4 |
| Закупка товаров, работ и услуг для государственных (муниципальных) нужд | 061 | 09 | 09 | 4852007 | 200 | 6 454,2 |
| Социальное обеспечение и иные выплаты населению | 061 | 09 | 09 | 4852007 | 300 | 2 197,2 |
| Финансовое обеспечение закупок антивирусных препаратов для профилактики и лечения лиц, инфицированных вирусами иммунодефицита человека и гепатитов В и С | 061 | 09 | 09 | 4855072 | | 75 815,0 |
| Предоставление субсидий бюджетным, автономным учреждениям и иным некоммерческим организациям | 061 | 09 | 09 | 4855072 | 600 | 75 815,0 |
| Закупка оборудования и расходных материалов для неонатального и аудиологического скрининга в учреждениях государственной и муниципальной систем здравоохранения | 061 | 09 | 09 | 4855073 | | 3 000,0 |
| Предоставление субсидий бюджетным, автономным учреждениям и иным некоммерческим организациям | 061 | 09 | 09 | 4855073 | 600 | 3 000,0 |
| Финансовое обеспечение мероприятий, направленных на проведение пренатальной (дородовой) диагностики нарушений развития ребенка | 061 | 09 | 09 | 4855079 | | 6 000,0 |
| Предоставление субсидий бюджетным, автономным учреждениям и иным некоммерческим организациям | 061 | 09 | 09 | 4855079 | 600 | 6 000,0 |

| | | | | | | |
|---|---|---|---|---|---|---|
| Мероприятия по профилактике, выявлению, мониторингу лечения и лечению лиц, инфицированных вирусами иммунодефицита человека и гепатитов В и С | 061 | 09 | 09 | 4855092 | | 7 720,0 |
| Предоставление субсидий бюджетным, автономным учреждениям и иным некоммерческим организациям | 061 | 09 | 09 | 4855092 | 600 | 7 720,0 |
| Ежемесячная денежная компенсация за наем жилых помещений | 061 | 09 | 09 | 4856031 | | 8 853,8 |
| Социальное обеспечение и иные выплаты населению | 061 | 09 | 09 | 4856031 | 300 | 8 853,8 |
| Дома ребенка | 061 | 09 | 09 | 4860000 | | 53 882,7 |
| Расходы на обеспечение деятельности (оказание услуг) подведомственных учреждений, в том числе на предоставление государственным бюджетным и автономным учреждениям субсидий | 061 | 09 | 09 | 4860059 | | 53 882,7 |
| Предоставление субсидий бюджетным, автономным учреждениям и иным некоммерческим организациям | 061 | 09 | 09 | 4860059 | 600 | 53 882,7 |
| Территориальная программа обязательного медицинского страхования | 061 | 09 | 09 | 5050000 | | 1 890 300,0 |
| Обязательное медицинское страхование неработающего населения | 061 | 09 | 09 | 5058117 | | 1 890 300,0 |
| Межбюджетные трансферты | 061 | 09 | 09 | 5058117 | 500 | 1 890 300,0 |
| Департамент образования и науки | 073 | | | | | 4 956 381,1 |
| Образование | 073 | 07 | | | | 4 956 381,1 |
| Дошкольное образование | 073 | 07 | 01 | | | 959 022,0 |
| Межбюджетные трансферты бюджетам муниципальных образований за счет средств областного бюджета | 073 | 07 | 01 | 4020000 | | 959 022,0 |
| Субвенции местным бюджетам на реализацию основных общеобразовательных программ в целях обеспечения государственных гарантий на получение общедоступного и бесплатного дошкольного образования в муниципальных дошкольных образовательных организациях в Костромской области | 073 | 07 | 01 | 4027204 | | 951 772,0 |
| Межбюджетные трансферты | 073 | 07 | 01 | 4027204 | 500 | 951 772,0 |
| Мероприятия в области образования | 073 | 07 | 01 | 4360000 | | 7 250,0 |
| Субсидии негосударственным дошкольным образовательным организациям на возмещение затрат, связанных с оказанием услуг в сфере образования и воспитания детей | 073 | 07 | 01 | 4366039 | | 7 250,0 |
| Иные бюджетные ассигнования | 073 | 07 | 01 | 4366039 | 800 | 7 250,0 |
| Общее образование | 073 | 07 | 02 | | | 3 026 316,6 |
| Межбюджетные трансферты бюджетам муниципальных образований за счет средств областного бюджета | 073 | 07 | 02 | 4020000 | | 2 564 105,4 |
| Субсидии бюджетам муниципальных районов (городских округов) на питание обучающихся муниципальных общеобразовательных учреждений | 073 | 07 | 02 | 4027101 | | 96 550,1 |
| Межбюджетные трансферты | 073 | 07 | 02 | 4027101 | 500 | 96 550,1 |
| Субсидии бюджетам муниципальных районов (городских округов) на организацию отдыха детей в каникулярное время | 073 | 07 | 02 | 4027102 | | 20 641,0 |
| Межбюджетные трансферты | 073 | 07 | 02 | 4027102 | 500 | 20 641,0 |
| Субвенции местным бюджетам на реализацию основных общеобразовательных программ в целях обеспечения государственных гарантий на получение общедоступного и бесплатного дошкольного, начального общего, основного общего, среднего общего образования, а также дополнительного образования детей в муниципальных общеобразовательных организациях в Костромской области | 073 | 07 | 02 | 4027202 | | 2 446 914,3 |
| Межбюджетные трансферты | 073 | 07 | 02 | 4027202 | 500 | 2 446 914,3 |
| Школы - детские сады, школы начальные, неполные средние и средние | 073 | 07 | 02 | 4210000 | | 12 854,5 |
| Расходы на обеспечение деятельности (оказание услуг) подведомственных учреждений, в том числе на предоставление государственным бюджетным и автономным учреждениям субсидий | 073 | 07 | 02 | 4210059 | | 12 854,5 |
| Расходы на выплаты персоналу в целях обеспечения выполнения функций государственными (муниципальными) органами, казенными учреждениями, органами управления государственными внебюджетными фондами | 073 | 07 | 02 | 4210059 | 100 | 12 660,9 |
| Закупка товаров, работ и услуг для государственных (муниципальных) нужд | 073 | 07 | 02 | 4210059 | 200 | 193,6 |
| Школы-интернаты | 073 | 07 | 02 | 4220000 | | 44 675,9 |
| Расходы на обеспечение деятельности (оказание услуг) подведомственных учреждений, в том числе на предоставление государственным бюджетным и автономным учреждениям субсидий | 073 | 07 | 02 | 4220059 | | 44 675,9 |
| Предоставление субсидий бюджетным, автономным учреждениям и иным некоммерческим организациям | 073 | 07 | 02 | 4220059 | 600 | 44 675,9 |
| Учреждения по внешкольной работе с детьми | 073 | 07 | 02 | 4230000 | | 73 531,3 |
| Расходы на обеспечение деятельности (оказание услуг) подведомственных учреждений, в том числе на предоставление государственным бюджетным и автономным учреждениям субсидий | 073 | 07 | 02 | 4230059 | | 73 531,3 |
| Расходы на выплаты персоналу в целях обеспечения выполнения функций государственными (муниципальными) органами, казенными учреждениями, органами управления государственными внебюджетными фондами | 073 | 07 | 02 | 4230059 | 100 | 54 757,4 |
| Закупка товаров, работ и услуг для государственных (муниципальных) нужд | 073 | 07 | 02 | 4230059 | 200 | 17 275,7 |
| Иные бюджетные ассигнования | 073 | 07 | 02 | 4230059 | 800 | 1 498,2 |
| Специальные (коррекционные) учреждения | 073 | 07 | 02 | 4330000 | | 327 628,7 |
| Расходы на обеспечение деятельности (оказание услуг) подведомственных учреждений, в том числе на предоставление государственным бюджетным и автономным учреждениям субсидий | 073 | 07 | 02 | 4330059 | | 327 628,7 |
| Расходы на выплаты персоналу в целях обеспечения выполнения функций государственными (муниципальными) органами, казенными учреждениями, органами управления государственными внебюджетными фондами | 073 | 07 | 02 | 4330059 | 100 | 229 163,4 |
| Закупка товаров, работ и услуг для государственных (муниципальных) нужд | 073 | 07 | 02 | 4330059 | 200 | 90 945,2 |
| Социальное обеспечение и иные выплаты населению | 073 | 07 | 02 | 4330059 | 300 | 1 120,0 |
| Иные бюджетные ассигнования | 073 | 07 | 02 | 4330059 | 800 | 6 400,1 |
| Мероприятия в области образования | 073 | 07 | 02 | 4360000 | | 3 500,0 |
| Поощрение лучших учителей | 073 | 07 | 02 | 4365088 | | 3 500,0 |
| Социальное обеспечение и иные выплаты населению | 073 | 07 | 02 | 4365088 | 300 | 3 500,0 |
| Социальная помощь, включая расходы, связанные с исполнением публичных нормативных обязательств, за счет средств областного бюджета | 073 | 07 | 02 | 5020000 | | 20,8 |
| Социальное обеспечение детей-сирот и детей, оставшихся без попечения родителей, лиц из числа детей-сирот и детей, оставшихся без попечения родителей, обучающихся в государственных бюджетных и автономных образовательных учреждениях | 073 | 07 | 02 | 5028233 | | 20,8 |
| Социальное обеспечение и иные выплаты населению | 073 | 07 | 02 | 5028233 | 300 | 20,8 |
| Среднее профессиональное образование | 073 | 07 | 04 | | | 810 839,4 |
| Средние специальные учебные заведения | 073 | 07 | 04 | 4270000 | | 781 291,4 |
| Расходы на обеспечение деятельности (оказание услуг) подведомственных учреждений, в том числе на предоставление государственным бюджетным и автономным учреждениям субсидий | 073 | 07 | 04 | 4270059 | | 781 291,4 |
| Предоставление субсидий бюджетным, автономным учреждениям и иным некоммерческим организациям | 073 | 07 | 04 | 4270059 | 600 | 781 291,4 |
| Социальная помощь, включая расходы, связанные с исполнением публичных нормативных обязательств, за счет средств областного бюджета | 073 | 07 | 04 | 5020000 | | 29 548,0 |
| Социальное обеспечение детей-сирот и детей, оставшихся без попечения родителей, лиц из числа детей-сирот и детей, оставшихся без попечения родителей, обучающихся в государственных бюджетных и автономных образовательных учреждениях | 073 | 07 | 04 | 5028233 | | 29 548,0 |
| Социальное обеспечение и иные выплаты населению | 073 | 07 | 04 | 5028233 | 300 | 29 548,0 |
| Профессиональная подготовка, переподготовка и повышение квалификации | 073 | 07 | 05 | | | 24 310,1 |
| Институты повышения квалификации | 073 | 07 | 05 | 4280000 | | 24 310,1 |
| Расходы на обеспечение деятельности (оказание услуг) подведомственных учреждений, в том числе на предоставление государственным бюджетным и автономным учреждениям субсидий | 073 | 07 | 05 | 4280059 | | 24 310,1 |
| Предоставление субсидий бюджетным, автономным учреждениям и иным некоммерческим организациям | 073 | 07 | 05 | 4280059 | 600 | 24 310,1 |
| Молодежная политика и оздоровление детей | 073 | 07 | 07 | | | 28 036,0 |
| Организационно-воспитательная работа с молодежью | 073 | 07 | 07 | 4310000 | | 12 934,8 |
| Расходы на обеспечение деятельности (оказание услуг) подведомственных учреждений, в том числе на предоставление государственным бюджетным и автономным учреждениям субсидий | 073 | 07 | 07 | 4310059 | | 12 934,8 |
| Предоставление субсидий бюджетным, автономным учреждениям и иным некоммерческим организациям | 073 | 07 | 07 | 4310059 | 600 | 12 934,8 |
| Мероприятия по проведению оздоровительной кампании детей | 073 | 07 | 07 | 4320000 | | 4 711,6 |
| Организация и обеспечение отдыха и оздоровления иных категорий детей | 073 | 07 | 07 | 4328102 | | 4 711,6 |
| Закупка товаров, работ и услуг для государственных (муниципальных) нужд | 073 | 07 | 07 | 4328102 | 200 | 4 711,6 |
| Ведомственные целевые программы | 073 | 07 | 07 | 6000000 | | 10 389,6 |
| Ведомственная целевая программа «Молодежь Костромской области» на 2014-2016 годы | 073 | 07 | 07 | 6340000 | | 7 592,0 |
| Расходы на обеспечение деятельности (оказание услуг) подведомственных учреждений, в том числе на предоставление государственным бюджетным и автономным учреждениям субсидий | 073 | 07 | 07 | 6340059 | | 7 592,0 |
| Предоставление субсидий бюджетным, автономным учреждениям и иным некоммерческим организациям | 073 | 07 | 07 | 6340059 | 600 | 7 592,0 |
| Ведомственная целевая программа «Патриотическое и духовно-нравственное воспитание граждан Российской Федерации, проживающих на территории Костромской области» на 2014-2016 годы» | 073 | 07 | 07 | 6350000 | | 2 797,6 |
| Расходы на обеспечение деятельности (оказание услуг) подведомственных учреждений, в том числе на предоставление государственным бюджетным и автономным учреждениям субсидий | 073 | 07 | 07 | 6350059 | | 2 797,6 |
| Предоставление субсидий бюджетным, автономным учреждениям и иным некоммерческим организациям | 073 | 07 | 07 | 6350059 | 600 | 2 797,6 |
| Другие вопросы в области образования | 073 | 07 | 09 | | | 107 857,0 |
| Центральный аппарат исполнительных органов государственной власти Костромской области | 073 | 07 | 09 | 0120000 | | 26 296,8 |
| Расходы на выплаты по оплате труда работников государственных органов | 073 | 07 | 09 | 0120011 | | 16 869,5 |

| | | | | | | |
|---|---|---|---|---|---|---|
| Расходы на выплаты персоналу в целях обеспечения выполнения функций государственными (муниципальными) органами, казенными учреждениями, органами управления государственными внебюджетными фондами | 073 | 07 | 09 | 0120011 | 100 | 16 869,5 |
| Расходы на обеспечение функций государственных органов, в том числе территориальных органов | 073 | 07 | 09 | 0120019 | | 2 116,8 |
| Расходы на выплаты персоналу в целях обеспечения выполнения функций государственными (муниципальными) органами, казенными учреждениями, органами управления государственными внебюджетными фондами | 073 | 07 | 09 | 0120019 | 100 | 734,6 |
| Закупка товаров, работ и услуг для государственных (муниципальных) нужд | 073 | 07 | 09 | 0120019 | 200 | 1 380,3 |
| Иные бюджетные ассигнования | 073 | 07 | 09 | 0120019 | 800 | 1,9 |
| Осуществление переданных органам государственной власти субъектов Российской Федерации в соответствии с частью 1 статьи 7 Федерального закона «Об образовании в Российской Федерации» полномочий Российской Федерации в сфере образования | 073 | 07 | 09 | 01259ГО | | 7 310,5 |
| Расходы на выплаты персоналу в целях обеспечения выполнения функций государственными (муниципальными) органами, казенными учреждениями, органами управления государственными внебюджетными фондами | 073 | 07 | 09 | 01259ГО | 100 | 5 090,6 |
| Закупка товаров, работ и услуг для государственных (муниципальных) нужд | 073 | 07 | 09 | 01259ГО | 200 | 2 164,9 |
| Иные бюджетные ассигнования | 073 | 07 | 09 | 01259ГО | 800 | 55,0 |
| Учреждения, обеспечивающие предоставление услуг в сфере образования | 073 | 07 | 09 | 4350000 | | 18 829,3 |
| Расходы на обеспечение деятельности (оказание услуг) подведомственных учреждений, в том числе на предоставление государственным бюджетным и автономным учреждениям субсидий | 073 | 07 | 09 | 4350059 | | 18 829,3 |
| Расходы на выплаты персоналу в целях обеспечения выполнения функций государственными (муниципальными) органами, казенными учреждениями, органами управления государственными внебюджетными фондами | 073 | 07 | 09 | 4350059 | 100 | 3 602,9 |
| Закупка товаров, работ и услуг для государственных (муниципальных) нужд | 073 | 07 | 09 | 4350059 | 200 | 798,7 |
| Предоставление субсидий бюджетным, автономным учреждениям и иным некоммерческим организациям | 073 | 07 | 09 | 4350059 | 600 | 14 396,4 |
| Иные бюджетные ассигнования | 073 | 07 | 09 | 4350059 | 800 | 31,3 |
| Мероприятия в области образования | 073 | 07 | 09 | 4360000 | | 22 272,7 |
| Другие мероприятия для детей и молодежи | 073 | 07 | 09 | 4362006 | | 3 000,0 |
| Предоставление субсидий бюджетным, автономным учреждениям и иным некоммерческим организациям | 073 | 07 | 09 | 4362006 | 600 | 3 000,0 |
| Субсидии негосударственным образовательным учреждениям на возмещение затрат, связанных с оказанием услуг в сфере образования и воспитания детей | 073 | 07 | 09 | 4366025 | | 7 530,5 |
| Предоставление субсидий бюджетным, автономным учреждениям и иным некоммерческим организациям | 073 | 07 | 09 | 4366025 | 600 | 7 530,5 |
| Субсидии негосударственным образовательным учреждениям на возмещение затрат, связанных с оказанием услуг по организации питания обучающихся | 073 | 07 | 09 | 4366026 | | 382,2 |
| Предоставление субсидий бюджетным, автономным учреждениям и иным некоммерческим организациям | 073 | 07 | 09 | 4366026 | 600 | 382,2 |
| Государственная поддержка в сфере образования | 073 | 07 | 09 | 4366037 | | 11 210,0 |
| Иные бюджетные ассигнования | 073 | 07 | 09 | 4363037 | 800 | 11 210,0 |
| Выплата премий для поддержки талантливой молодежи в возрасте от 14 до 25 лет включительно | 073 | 07 | 09 | 4368116 | | 150,0 |
| Социальное обеспечение и иные выплаты населению | 073 | 07 | 09 | 4368116 | 300 | 150,0 |
| Ведомственные целевые программы | 073 | 07 | 09 | 6000000 | | 40 458,2 |
| Ведомственная целевая программа «Развитие системы общего и дополнительного образования детей Костромской области на 2014-2016 годы» | 073 | 07 | 09 | 6330000 | | 33 018,8 |
| Расходы на обеспечение деятельности (оказание услуг) подведомственных учреждений, в том числе на предоставление государственным бюджетным и автономным учреждениям субсидий | 073 | 07 | 09 | 6330059 | | 4 938,6 |
| Закупка товаров, работ и услуг для государственных (муниципальных) нужд | 073 | 07 | 09 | 6330059 | 200 | 3 058,6 |
| Предоставление субсидий бюджетным, автономным учреждениям и иным некоммерческим организациям | 073 | 07 | 09 | 6330059 | 600 | 1 880,0 |
| Расходы государственных органов Костромской области, не отнесенные к другим направлениям расходов | 073 | 07 | 09 | 6339999 | | 28 080,2 |
| Закупка товаров, работ и услуг для государственных (муниципальных) нужд | 073 | 07 | 09 | 6339999 | 200 | 24 580,2 |
| Социальное обеспечение и иные выплаты населению | 073 | 07 | 09 | 6339999 | 300 | 3 500,0 |
| Ведомственная целевая программа «Патриотическое и духовно-нравственное воспитание граждан Российской Федерации, проживающих на территории Костромской области» на 2014-2016 годы» | 073 | 07 | 09 | 6350000 | | 725,0 |
| Расходы на обеспечение деятельности (оказание услуг) подведомственных учреждений, в том числе на предоставление государственным бюджетным и автономным учреждениям субсидий | 073 | 07 | 09 | 6350059 | | 655,0 |
| Закупка товаров, работ и услуг для государственных (муниципальных) нужд | 073 | 07 | 09 | 6350059 | 200 | 370,0 |
| Предоставление субсидий бюджетным, автономным учреждениям и иным некоммерческим организациям | 073 | 07 | 09 | 6350059 | 600 | 285,0 |
| Расходы государственных органов Костромской области, не отнесенные к другим направлениям расходов | 073 | 07 | 09 | 6359999 | | 70,0 |
| Закупка товаров, работ и услуг для государственных (муниципальных) нужд | 073 | 07 | 09 | 6359999 | 200 | 70,0 |
| Ведомственная целевая программа «Развитие профессионального образования Костромской области на 2014-2016 годы» | 073 | 07 | 09 | 6370000 | | 6 714,4 |
| Расходы на обеспечение деятельности (оказание услуг) подведомственных учреждений, в том числе на предоставление государственным бюджетным и автономным учреждениям субсидий | 073 | 07 | 09 | 6370059 | | 1 942,0 |
| Закупка товаров, работ и услуг для государственных (муниципальных) нужд | 073 | 07 | 09 | 6370059 | 200 | 1 607,0 |
| Предоставление субсидий бюджетным, автономным учреждениям и иным некоммерческим организациям | 073 | 07 | 09 | 6370059 | 600 | 335,0 |
| Расходы государственных органов Костромской области, не отнесенные к другим направлениям расходов | 073 | 07 | 09 | 6379999 | | 4 772,4 |
| Закупка товаров, работ и услуг для государственных (муниципальных) нужд | 073 | 07 | 09 | 6379999 | 200 | 4 350,0 |
| Социальное обеспечение и иные выплаты населению | 073 | 07 | 09 | 6379999 | 300 | 422,4 |
| Департамент топливно-энергетического комплекса и жилищно-коммунального хозяйства | 132 | | | | | 52 796,5 |
| Общегосударственные вопросы | 132 | 01 | | | | 4 458,6 |
| Другие общегосударственные вопросы | 132 | 01 | 13 | | | 4 458,6 |
| Межбюджетные трансферты бюджетам муниципальных образований за счет средств областного бюджета | 132 | 01 | 13 | 4020000 | | 4 458,6 |
| Субвенции бюджетам муниципальных районов и городских округов на осуществление органами местного самоуправления муниципальных районов и городских округов государственных полномочий по организации деятельности административных комиссий | 132 | 01 | 13 | 4027208 | | 2 215,9 |
| Межбюджетные трансферты | 132 | 01 | 13 | 4027208 | 500 | 2 215,9 |
| Субвенции бюджетам муниципальных районов, городских округов, городских и сельских поселений на осуществление органами местного самоуправления муниципальных районов, городских округов, городских и сельских поселений государственных полномочий по составлению протоколов об административных правонарушениях | 132 | 01 | 13 | 4027209 | | 2 242,7 |
| Межбюджетные трансферты | 132 | 01 | 13 | 4027209 | 500 | 2 242,7 |
| Жилищно-коммунальное хозяйство | 132 | 05 | | | | 48 337,9 |
| Коммунальное хозяйство | 132 | 05 | 02 | | | 11 419,6 |
| Поддержка коммунального хозяйства | 132 | 05 | 02 | 3610000 | | 5 000,0 |
| Мероприятия в области коммунального хозяйства | 132 | 05 | 02 | 3612004 | | 5 000,0 |
| Закупка товаров, работ и услуг для государственных (муниципальных) нужд | 132 | 05 | 02 | 3612004 | 200 | 5 000,0 |
| Межбюджетные трансферты бюджетам муниципальных образований за счет средств областного бюджета | 132 | 05 | 02 | 4020000 | | 6 419,6 |
| Субсидии бюджетам муниципальных районов на софинансирование затрат на капитальный ремонт (замену) объектов теплоснабжения, водоснабжения, водоотведения, находящихся в муниципальной собственности | 132 | 05 | 02 | 4027111 | | 6 419,6 |
| Межбюджетные трансферты | 132 | 05 | 02 | 4027111 | 500 | 6 419,6 |
| Другие вопросы в области жилищно-коммунального хозяйства | 132 | 05 | 05 | | | 36 918,3 |
| Центральный аппарат исполнительных органов государственной власти Костромской области | 132 | 05 | 05 | 0120000 | | 24 909,3 |
| Расходы на выплаты по оплате труда работников государственных органов | 132 | 05 | 05 | 0120011 | | 23 077,8 |
| Расходы на выплаты персоналу в целях обеспечения выполнения функций государственными (муниципальными) органами, казенными учреждениями, органами управления государственными внебюджетными фондами | 132 | 05 | 05 | 0120011 | 100 | 23 077,8 |
| Расходы на обеспечение функций государственных органов, в том числе территориальных органов | 132 | 05 | 05 | 0120019 | | 1 831,5 |
| Расходы на выплаты персоналу в целях обеспечения выполнения функций государственными (муниципальными) органами, казенными учреждениями, органами управления государственными внебюджетными фондами | 132 | 05 | 05 | 0120019 | 100 | 726,4 |
| Закупка товаров, работ и услуг для государственных (муниципальных) нужд | 132 | 05 | 05 | 0120019 | 200 | 1 103,2 |
| Иные бюджетные ассигнования | 132 | 05 | 05 | 0120019 | 800 | 1,9 |
| Реализация государственных функций, связанных с общегосударственным управлением | 132 | 05 | 05 | 0920000 | | 12 009,0 |
| Предоставление субсидий бюджетным, автономным учреждениям и иным некоммерческим организациям | 132 | 05 | 05 | 0920059 | | 12 009,0 |
| Расходы на выплаты персоналу в целях обеспечения выполнения функций государственными (муниципальными) органами, казенными учреждениями, органами управления государственными внебюджетными фондами | 132 | 05 | 05 | 0920059 | 100 | 2 306,1 |
| Закупка товаров, работ и услуг для государственных (муниципальных) нужд | 132 | 05 | 05 | 0920059 | 200 | 202,4 |

| | | | | | | |
|---|---|---|---|---|---|---|
| Предоставление субсидий бюджетным, автономным учреждениям и иным некоммерческим организациям | 132 | 05 | 05 | 0920059 | 600 | 9 500,0 |
| Иные бюджетные ассигнования | 132 | 05 | 05 | 0920059 | 800 | 0,5 |
| Департамент экономического развития | 140 | | | | | 145 415,2 |
| Общегосударственные вопросы | 140 | 01 | | | | 24 009,1 |
| Другие общегосударственные вопросы | 140 | 01 | 13 | | | 24 009,1 |
| Центральный аппарат исполнительных органов государственной власти Костромской области | 140 | 01 | 13 | 0120000 | | 24 009,1 |
| Расходы на выплаты по оплате труда работников государственных органов | 140 | 01 | 13 | 0120011 | | 21 820,3 |
| Расходы на выплаты персоналу в целях обеспечения выполнения функций государственными (муниципальными) органами, казенными учреждениями, органами управления государственными внебюджетными фондами | 140 | 01 | 13 | 0120011 | 100 | 21 820,3 |
| Расходы на обеспечение функций государственных органов, в том числе территориальных органов | 140 | 01 | 13 | 0120019 | | 2 188,8 |
| Расходы на выплаты персоналу в целях обеспечения выполнения функций государственными (муниципальными) органами, казенными учреждениями, органами управления государственными внебюджетными фондами | 140 | 01 | 13 | 0120019 | 100 | 751,9 |
| Закупка товаров, работ и услуг для государственных (муниципальных) нужд | 140 | 01 | 13 | 0120019 | 200 | 1 434,7 |
| Иные бюджетные ассигнования | 140 | 01 | 13 | 0120019 | 800 | 2,2 |
| Национальная экономика | 140 | 04 | | | | 121 406,1 |
| Другие вопросы в области национальной экономики | 140 | 04 | 12 | | | 121 406,1 |
| Реализация государственных функций в области национальной экономики | 140 | 04 | 12 | 3400000 | | 26 127,3 |
| Расходы на обеспечение деятельности (оказание услуг) подведомственных учреждений, в том числе на предоставление государственным бюджетным и автономным учреждениям субсидий | 140 | 04 | 12 | 3400059 | | 26 127,3 |
| Расходы на выплаты персоналу в целях обеспечения выполнения функций государственными (муниципальными) органами, казенными учреждениями, органами управления государственными внебюджетными фондами | 140 | 04 | 12 | 3400059 | 100 | 8 975,5 |
| Закупка товаров, работ и услуг для государственных (муниципальных) нужд | 140 | 04 | 12 | 3400059 | 200 | 981,6 |
| Предоставление субсидий бюджетным, автономным учреждениям и иным некоммерческим организациям | 140 | 04 | 12 | 3400059 | 600 | 16 170,2 |
| Малое и среднее предпринимательство | 140 | 04 | 12 | 3450000 | | 95 278,8 |
| Расходы на поддержку и развитие субъектов малого и среднего предпринимательства Костромской области | 140 | 04 | 12 | 3452011 | | 32 478,8 |
| Капитальные вложения в объекты недвижимого имущества государственной (муниципальной) собственности | 140 | 04 | 12 | 3452011 | 400 | 5 000,0 |
| Предоставление субсидий бюджетным, автономным учреждениям и иным некоммерческим организациям | 140 | 04 | 12 | 3452011 | 600 | 978,8 |
| Иные бюджетные ассигнования | 140 | 04 | 12 | 3452011 | 800 | 26 500,0 |
| Государственная поддержка малого и среднего предпринимательства, включая крестьянские (фермерские) хозяйства | 140 | 04 | 12 | 3455064 | | 62 800,0 |
| Капитальные вложения в объекты недвижимого имущества государственной (муниципальной) собственности | 140 | 04 | 12 | 3455064 | 400 | 20 000,0 |
| Предоставление субсидий бюджетным, автономным учреждениям и иным некоммерческим организациям | 140 | 04 | 12 | 3455064 | 600 | 800,0 |
| Иные бюджетные ассигнования | 140 | 04 | 12 | 3455064 | 800 | 42 000,0 |
| Администрация области | 800 | | | | | 450 894,5 |
| Общегосударственные вопросы | 800 | 01 | | | | 420 317,7 |
| Функционирование высшего должностного лица субъекта Российской Федерации и муниципального образования | 800 | 01 | 02 | | | 2 130,0 |
| Высшее должностное лицо Костромской области | 800 | 01 | 02 | 0010000 | | 2 130,0 |
| Расходы на выплаты по оплате труда работников государственных органов | 800 | 01 | 02 | 0010011 | | 2 130,0 |
| Расходы на выплаты персоналу в целях обеспечения выполнения функций государственными (муниципальными) органами, казенными учреждениями, органами управления государственными внебюджетными фондами | 800 | 01 | 02 | 0010011 | 100 | 2 130,0 |
| Функционирование законодательных (представительных) органов государственной власти и представительных органов муниципальных образований | 800 | 01 | 03 | | | 5 374,4 |
| Обеспечение деятельности депутатов Государственной Думы и их помощников в избирательных округах | 800 | 01 | 03 | 0185141 | | 2 874,5 |
| Расходы на выплаты персоналу в целях обеспечения выполнения функций государственными (муниципальными) органами, казенными учреждениями, органами управления государственными внебюджетными фондами | 800 | 01 | 03 | 0185141 | 100 | 2 495,4 |
| Закупка товаров, работ и услуг для государственных (муниципальных) нужд | 800 | 01 | 03 | 0185141 | 200 | 379,1 |
| Обеспечение членов Совета Федерации и их помощников в субъектах Российской Федерации | 800 | 01 | 03 | 0195142 | | 2 499,9 |
| Расходы на выплаты персоналу в целях обеспечения выполнения функций государственными (муниципальными) органами, казенными учреждениями, органами управления государственными внебюджетными фондами | 800 | 01 | 03 | 0195142 | 100 | 2 038,2 |
| Закупка товаров, работ и услуг для государственных (муниципальных) нужд | 800 | 01 | 03 | 0195142 | 200 | 461,7 |
| Функционирование Правительства Российской Федерации, высших исполнительных органов государственной власти субъектов Российской Федерации, местных администраций | 800 | 01 | 04 | | | 144 908,2 |
| Заместители высшего должностного лица Костромской области | 800 | 01 | 04 | 0020000 | | 13 634,5 |
| Расходы на выплаты по оплате труда работников государственных органов | 800 | 01 | 04 | 0020011 | | 13 634,5 |
| Расходы на выплаты персоналу в целях обеспечения выполнения функций государственными (муниципальными) органами, казенными учреждениями, органами управления государственными внебюджетными фондами | 800 | 01 | 04 | 0020011 | 100 | 13 634,5 |
| Центральный аппарат исполнительных органов государственной власти Костромской области | 800 | 01 | 04 | 0120000 | | 128 495,0 |
| Расходы на выплаты по оплате труда работников государственных органов | 800 | 01 | 04 | 0120011 | | 102 420,1 |
| Расходы на выплаты персоналу в целях обеспечения выполнения функций государственными (муниципальными) органами, казенными учреждениями, органами управления государственными внебюджетными фондами | 800 | 01 | 04 | 0120011 | 100 | 102 420,1 |
| Расходы на обеспечение функций государственных органов, в том числе территориальных органов | 800 | 01 | 04 | 0120019 | | 26 074,9 |
| Расходы на выплаты персоналу в целях обеспечения выполнения функций государственными (муниципальными) органами, казенными учреждениями, органами управления государственными внебюджетными фондами | 800 | 01 | 04 | 0120019 | 100 | 7 889,6 |
| Закупка товаров, работ и услуг для государственных (муниципальных) нужд | 800 | 01 | 04 | 0120019 | 200 | 17 858,4 |
| Иные бюджетные ассигнования | 800 | 01 | 04 | 0120019 | 800 | 326,9 |
| Мероприятия в рамках административной реформы | 800 | 01 | 04 | 0140000 | | 2 778,7 |
| Расходы государственных органов Костромской области, не отнесенные к другим направлениям расходов | 800 | 01 | 04 | 0149999 | | 2 778,7 |
| Закупка товаров, работ и услуг для государственных (муниципальных) нужд | 800 | 01 | 04 | 0149999 | 200 | 2 778,7 |
| Резервные фонды | 800 | 01 | 11 | | | 5 000,0 |
| Резервный фонд администрации Костромской области | 800 | 01 | 11 | 0290000 | | 5 000,0 |
| Иные бюджетные ассигнования | 800 | 01 | 11 | 0290000 | 800 | 5 000,0 |
| Другие общегосударственные вопросы | 800 | 01 | 13 | | | 262 905,1 |
| Общественная палата Костромской области | 800 | 01 | 13 | 0160000 | | 1 542,7 |
| Расходы на обеспечение деятельности (оказание услуг) подведомственных учреждений, в том числе на предоставление государственным бюджетным и автономным учреждениям субсидий | 800 | 01 | 13 | 0160059 | | 1 542,7 |
| Расходы на выплаты персоналу в целях обеспечения выполнения функций государственными (муниципальными) органами, казенными учреждениями, органами управления государственными внебюджетными фондами | 800 | 01 | 13 | 0160059 | 100 | 1 189,3 |
| Закупка товаров, работ и услуг для государственных (муниципальных) нужд | 800 | 01 | 13 | 0160059 | 200 | 352,2 |
| Иные бюджетные ассигнования | 800 | 01 | 13 | 0160059 | 800 | 1,2 |
| Реализация государственных функций, связанных с общегосударственным управлением | 800 | 01 | 13 | 0920000 | | 74 652,2 |
| Расходы на обеспечение деятельности (оказание услуг) подведомственных учреждений, в том числе на предоставление государственным бюджетным и автономным учреждениям субсидий | 800 | 01 | 13 | 0920059 | | 33 919,3 |
| Предоставление субсидий бюджетным, автономным учреждениям и иным некоммерческим организациям | 800 | 01 | 13 | 0920059 | 600 | 33 919,3 |
| Прочие выплаты по обязательствам Костромской области | 800 | 01 | 13 | 0922014 | | 9 087,4 |
| Закупка товаров, работ и услуг для государственных (муниципальных) нужд | 800 | 01 | 13 | 0922014 | 200 | 9 087,4 |
| Государственная поддержка общественных объединений, оказывающих услуги по социальной защите и реабилитации инвалидов | 800 | 01 | 13 | 0926247 | | 2 042,5 |
| Предоставление субсидий бюджетным, автономным учреждениям и иным некоммерческим организациям | 800 | 01 | 13 | 0926247 | 600 | 2 042,5 |
| Учреждения по обеспечению хозяйственного и транспортного обслуживания | 800 | 01 | 13 | 0930000 | | 128 929,1 |
| Расходы на обеспечение деятельности (оказание услуг) подведомственных учреждений, в том числе на предоставление государственным бюджетным и автономным учреждениям субсидий | 800 | 01 | 13 | 0930059 | | 128 929,1 |
| Расходы на выплаты персоналу в целях обеспечения выполнения функций государственными (муниципальными) органами, казенными учреждениями, органами управления государственными внебюджетными фондами | 800 | 01 | 13 | 0930059 | 100 | 37 434,6 |
| Закупка товаров, работ и услуг для государственных (муниципальных) нужд | 800 | 01 | 13 | 0930059 | 200 | 20 905,0 |
| Предоставление субсидий бюджетным, автономным учреждениям и иным некоммерческим организациям | 800 | 01 | 13 | 0930059 | 600 | 68 974,0 |
| Иные бюджетные ассигнования | 800 | 01 | 13 | 0930059 | 800 | 1 615,5 |
| Организация предоставления государственных и муниципальных услуг населению | 800 | 01 | 13 | 0990000 | | 29 603,0 |
| Расходы на обеспечение деятельности (оказание услуг) подведомственных учреждений, в том числе на предоставление государственным бюджетным и автономным учреждениям субсидий | 800 | 01 | 13 | 0990059 | | 29 603,0 |

| | | | | | | |
|---|---|---|---|---|---|---|
| Расходы на выплаты персоналу в целях обеспечения выполнения функций государственными (муниципальными) органами, казенными учреждениями, органами управления государственными внебюджетными фондами | 800 | 01 | 13 | 0990059 | 100 | 18 166,8 |
| Закупка товаров, работ и услуг для государственных (муниципальных) нужд | 800 | 01 | 13 | 0990059 | 200 | 11 223,2 |
| Иные бюджетные ассигнования | 800 | 01 | 13 | 0990059 | 800 | 213,0 |
| Межбюджетные трансферты бюджетам муниципальных образований за счет средств областного бюджета | 800 | 01 | 13 | 4020000 | | 8 267,1 |
| Субвенции бюджетам муниципальных районов и городских округов на осуществление органами местного самоуправления муниципальных районов и городских округов государственных полномочий по образованию и организации деятельности комиссий по делам несовершеннолетних и защите их прав | 800 | 01 | 13 | 4027207 | | 8 267,1 |
| Межбюджетные трансферты | 800 | 01 | 13 | 4027207 | 500 | 8 267,1 |
| Ведомственные целевые программы | 800 | 01 | 13 | 6000000 | | 49 514,0 |
| Ведомственная целевая программа «Электронный регион - Костромская область (2013-2015 годы)» | 800 | 01 | 13 | 6230000 | | 49 514,0 |
| Расходы государственных органов Костромской области, не отнесенные к другим направлениям расходов | 800 | 01 | 13 | 6239999 | | 49 514,0 |
| Закупка товаров, работ и услуг для государственных (муниципальных) нужд | 800 | 01 | 13 | 6239999 | 200 | 49 514,0 |
| Национальная оборона | 800 | 02 | | | | 1 014,0 |
| Мобилизационная подготовка экономики | 800 | 02 | 04 | | | 1 014,0 |
| Мероприятия по обеспечению мобилизационной готовности экономики | 800 | 02 | 04 | 2090000 | | 1 014,0 |
| Закупка товаров, работ и услуг для государственных (муниципальных) нужд | 800 | 02 | 04 | 2090000 | 200 | 1 014,0 |
| Национальная экономика | 800 | 04 | | | | 21 494,3 |
| Связь и информатика | 800 | 04 | 10 | | | 1 494,3 |
| Информационные технологии и связь | 800 | 04 | 10 | 3300000 | | 1 494,3 |
| Реализация мероприятий в сфере информационно-коммуникационных технологий | 800 | 04 | 10 | 3302005 | | 1 494,3 |
| Закупка товаров, работ и услуг для государственных (муниципальных) нужд | 800 | 04 | 10 | 3302005 | 200 | 1 494,3 |
| Другие вопросы в области национальной экономики | 800 | 04 | 12 | | | 20 000,0 |
| Инвестиционный фонд Костромской области | 800 | 04 | 12 | 0300000 | | 20 000,0 |
| Субсидии бюджетам муниципальных районов и городских округов на осуществление бюджетных инвестиций в объекты капитального строительства муниципальной собственности за счет реализации инвестиционных проектов | 800 | 04 | 12 | 0307115 | | 20 000,0 |
| Межбюджетные трансферты | 800 | 04 | 12 | 0307115 | 500 | 20 000,0 |
| Жилищно-коммунальное хозяйство | 800 | 05 | | | | 2 000,0 |
| Коммунальное хозяйство | 800 | 05 | 02 | | | 2 000,0 |
| Межбюджетные трансферты бюджетам муниципальных образований за счет средств областного бюджета | 800 | 05 | 02 | 4020000 | | 2 000,0 |
| Субсидии бюджетам муниципальных образований на реализацию муниципальных программ развития административных центров сельских поселений | 800 | 05 | 02 | 4027103 | | 1 000,0 |
| Межбюджетные трансферты | 800 | 05 | 02 | 4027103 | 500 | 1 000,0 |
| Субсидии бюджетам муниципальных районов (городских округов) на софинансирование расходов по результатам конкурса на лучшую организацию работы территориального общественного самоуправления | 800 | 05 | 02 | 4027104 | | 1 000,0 |
| Межбюджетные трансферты | 800 | 05 | 02 | 4027104 | 500 | 1 000,0 |
| Образование | 800 | 07 | | | | 2 689,5 |
| Профессиональная подготовка, переподготовка и повышение квалификации | 800 | 07 | 05 | | | 2 689,5 |
| Переподготовка и повышение квалификации кадров | 800 | 07 | 05 | 4300000 | | 2 689,5 |
| Расходы государственных органов Костромской области, не отнесенные к другим направлениям расходов | 800 | 07 | 05 | 4309999 | | 2 689,5 |
| Закупка товаров, работ и услуг для государственных (муниципальных) нужд | 800 | 07 | 05 | 4309999 | 200 | 2 689,5 |
| Социальная политика | 800 | 10 | | | | 3 379,0 |
| Другие вопросы в области социальной политики | 800 | 10 | 06 | | | 3 379,0 |
| Реализация государственных функций в области социальной политики | 800 | 10 | 06 | 5140000 | | 3 379,0 |
| Субсидии социально ориентированным некоммерческим организациям (за исключением государственных (муниципальных) учреждений) | 800 | 10 | 06 | 5146036 | | 3 379,0 |
| Предоставление субсидий бюджетным, автономным учреждениям и иным некоммерческим организациям | 800 | 10 | 06 | 5146036 | 600 | 3 379,0 |
| Костромская областная Дума | 802 | | | | | 99 196,6 |
| Общегосударственные вопросы | 802 | 01 | | | | 99 196,6 |
| Функционирование законодательных (представительных) органов государственной власти и представительных органов муниципальных образований | 802 | 01 | 03 | | | 99 196,6 |
| Председатель законодательного (представительного) органа государственной власти Костромской области | 802 | 01 | 03 | 0030000 | | 2 415,0 |
| Расходы на выплаты по оплате труда работников государственных органов | 802 | 01 | 03 | 0030011 | | 2 415,0 |
| Расходы на выплаты персоналу в целях обеспечения выполнения функций государственными (муниципальными) органами, казенными учреждениями, органами управления государственными внебюджетными фондами | 802 | 01 | 03 | 0030011 | 100 | 2 415,0 |
| Депутаты (члены) законодательного (представительного) органа государственной власти Костромской области | 802 | 01 | 03 | 0040000 | | 19 098,0 |
| Расходы на выплаты по оплате труда работников государственных органов | 802 | 01 | 03 | 0040011 | | 11 118,0 |
| Расходы на выплаты персоналу в целях обеспечения выполнения функций государственными (муниципальными) органами, казенными учреждениями, органами управления государственными внебюджетными фондами | 802 | 01 | 03 | 0040011 | 100 | 11 118,0 |
| Расходы на обеспечение функций государственных органов, в том числе территориальных органов | 802 | 01 | 03 | 0040019 | | 7 980,0 |
| Расходы на выплаты персоналу в целях обеспечения выполнения функций государственными (муниципальными) органами, казенными учреждениями, органами управления государственными внебюджетными фондами | 802 | 01 | 03 | 0040019 | 100 | 7 980,0 |
| Законодательный (представительный) орган государственной власти Костромской области | 802 | 01 | 03 | 0050000 | | 77 683,6 |
| Расходы на выплаты по оплате труда работников государственных органов | 802 | 01 | 03 | 0050011 | | 45 739,1 |
| Расходы на выплаты персоналу в целях обеспечения выполнения функций государственными (муниципальными) органами, казенными учреждениями, органами управления государственными внебюджетными фондами | 802 | 01 | 03 | 0050011 | 100 | 45 739,1 |
| Расходы на обеспечение функций государственных органов, в том числе территориальных органов | 802 | 01 | 03 | 0050019 | | 31 944,5 |
| Расходы на выплаты персоналу в целях обеспечения выполнения функций государственными (муниципальными) органами, казенными учреждениями, органами управления государственными внебюджетными фондами | 802 | 01 | 03 | 0050019 | 100 | 4 284,5 |
| Закупка товаров, работ и услуг для государственных (муниципальных) нужд | 802 | 01 | 03 | 0050019 | 200 | 27 574,0 |
| Иные бюджетные ассигнования | 802 | 01 | 03 | 0050019 | 800 | 86,0 |
| Управление записи актов гражданского состояния | 803 | | | | | 32 312,2 |
| Общегосударственные вопросы | 803 | 01 | | | | 32 312,2 |
| Другие общегосударственные вопросы | 803 | 01 | 13 | | | 32 312,2 |
| Центральный аппарат исполнительных органов государственной власти Костромской области | 803 | 01 | 13 | 0120000 | | 32 312,2 |
| Расходы на обеспечение функций государственных органов, в том числе территориальных органов | 803 | 01 | 13 | 0120019 | | 898,6 |
| Расходы на выплаты персоналу в целях обеспечения выполнения функций государственными (муниципальными) органами, казенными учреждениями, органами управления государственными внебюджетными фондами | 803 | 01 | 13 | 0120019 | 100 | 898,6 |
| Осуществление переданных органам государственной власти субъектов Российской Федерации в соответствии с пунктом 1 статьи 4 Федерального закона «Об актах гражданского состояния» полномочий Российской Федерации по государственной регистрации актов гражданского состояния | 803 | 01 | 13 | 0125930 | | 31 413,6 |
| Расходы на выплаты персоналу в целях обеспечения выполнения функций государственными (муниципальными) органами, казенными учреждениями, органами управления государственными внебюджетными фондами | 803 | 01 | 13 | 0125930 | 100 | 27 447,4 |
| Закупка товаров, работ и услуг для государственных (муниципальных) нужд | 803 | 01 | 13 | 0125930 | 200 | 2 876,0 |
| Межбюджетные трансферты | 803 | 01 | 13 | 0125930 | 500 | 1 035,2 |
| Иные бюджетные ассигнования | 803 | 01 | 13 | 0125930 | 800 | 55,0 |
| Государственная инспекция по надзору за техническим состоянием самоходных машин и других видов техники | 809 | | | | | 16 191,8 |
| Национальная экономика | 809 | 04 | | | | 16 191,8 |
| Сельское хозяйство и рыболовство | 809 | 04 | 05 | | | 16 191,8 |
| Центральный аппарат исполнительных органов государственной власти Костромской области | 809 | 04 | 05 | 0120000 | | 15 347,4 |
| Расходы на выплаты по оплате труда работников государственных органов | 809 | 04 | 05 | 0120011 | | 12 148,9 |
| Расходы на выплаты персоналу в целях обеспечения выполнения функций государственными (муниципальными) органами, казенными учреждениями, органами управления государственными внебюджетными фондами | 809 | 04 | 05 | 0120011 | 100 | 12 148,9 |
| Расходы на обеспечение функций государственных органов, в том числе территориальных органов | 809 | 04 | 05 | 0120019 | | 3 198,5 |
| Расходы на выплаты персоналу в целях обеспечения выполнения функций государственными (муниципальными) органами, казенными учреждениями, органами управления государственными внебюджетными фондами | 809 | 04 | 05 | 0120019 | 100 | 573,1 |
| Закупка товаров, работ и услуг для государственных (муниципальных) нужд | 809 | 04 | 05 | 0120019 | 200 | 2 612,1 |
| Иные бюджетные ассигнования | 809 | 04 | 05 | 0120019 | 800 | 13,3 |
| Государственная поддержка сельского хозяйства за счет средств областного бюджета | 809 | 04 | 05 | 2620000 | | 844,4 |
| Мероприятия в области сельскохозяйственного производства | 809 | 04 | 05 | 2626004 | | 844,4 |
| Закупка товаров, работ и услуг для государственных (муниципальных) нужд | 809 | 04 | 05 | 2626004 | 200 | 844,4 |
| Департамент строительства, архитектуры и градостроительства | 810 | | | | | 406 892,2 |
| Общегосударственные вопросы | 810 | 01 | | | | 29 563,6 |
| Другие общегосударственные вопросы | 810 | 01 | 13 | | | 29 563,6 |

| | | | | | | |
|---|---|---|---|---|---|---|
| Центральный аппарат исполнительных органов государственной власти Костромской области | 810 | 01 | 13 | 0120000 | | 16 582,9 |
| Расходы на выплаты по оплате труда работников государственных органов | 810 | 01 | 13 | 0120011 | | 15 311,2 |
| Расходы на выплаты персоналу в целях обеспечения выполнения функций государственными (муниципальными) органами, казенными учреждениями, органами управления государственными внебюджетными фондами | 810 | 01 | 13 | 0120011 | 100 | 15 311,2 |
| Расходы на обеспечение функций государственных органов, в том числе территориальных органов | 810 | 01 | 13 | 0120019 | | 1 271,7 |
| Расходы на выплаты персоналу в целях обеспечения выполнения функций государственными (муниципальными) органами, казенными учреждениями, органами управления государственными внебюджетными фондами | 810 | 01 | 13 | 0120019 | 100 | 513,7 |
| Закупка товаров, работ и услуг для государственных (муниципальных) нужд | 810 | 01 | 13 | 0120019 | 200 | 747,4 |
| Иные бюджетные ассигнования | 810 | 01 | 13 | 0120019 | 800 | 10,6 |
| Реализация государственных функций, связанных с общегосударственным управлением | 810 | 01 | 13 | 0920000 | | 10 421,6 |
| Расходы на обеспечение деятельности (оказание услуг) подведомственных учреждений, в том числе на предоставление государственным бюджетным и автономным учреждениям субсидий | 810 | 01 | 13 | 0920059 | | 10 421,6 |
| Расходы на выплаты персоналу в целях обеспечения выполнения функций государственными (муниципальными) органами, казенными учреждениями, органами управления государственными внебюджетными фондами | 810 | 01 | 13 | 0920059 | 100 | 9 838,0 |
| Закупка товаров, работ и услуг для государственных (муниципальных) нужд | 810 | 01 | 13 | 0920059 | 200 | 497,6 |
| Иные бюджетные ассигнования | 810 | 01 | 13 | 0920059 | 800 | 86,0 |
| Межбюджетные трансферты бюджетам муниципальных образований за счет средств областного бюджета | 810 | 01 | 13 | 4020000 | | 2 559,1 |
| Субсидии бюджетам муниципальных районов на софинансирование мероприятий по разработке проектной документации на строительство объектов социальной и инженерной инфраструктуры | 810 | 01 | 13 | 4027112 | | 2 559,1 |
| Межбюджетные трансферты | 810 | 01 | 13 | 4027112 | 500 | 2 559,1 |
| Национальная экономика | 810 | 04 | | | | 37 890,0 |
| Другие вопросы в области национальной экономики | 810 | 04 | 12 | | | 36 740,0 |
| Бюджетные инвестиции в объекты капитального строительства государственной собственности Костромской области | 810 | 04 | 12 | 1020000 | | 36 740,0 |
| Расходы на выполнение обязательств по судебным актам по искам к Костромской области, осуществляемым в соответствии со статьей 242.2 Бюджетного кодекса Российской Федерации | 810 | 04 | 12 | 1020090 | | 3 933,9 |
| Капитальные вложения в объекты недвижимого имущества государственной (муниципальной) собственности | 810 | 04 | 12 | 1020090 | 400 | 3 892,3 |
| Иные бюджетные ассигнования | 810 | 04 | 12 | 1020090 | 800 | 41,6 |
| Строительство объектов социального и производственного комплексов, в том числе объектов общегражданского назначения, жилья, инфраструктуры | 810 | 04 | 12 | 1024001 | | 32 806,1 |
| Капитальные вложения в объекты недвижимого имущества государственной (муниципальной) собственности | 810 | 04 | 12 | 1024001 | 400 | 32 806,1 |
| Межбюджетные трансферты бюджетам муниципальных образований за счет средств областного бюджета | 810 | 04 | 12 | 4020000 | | 1 150,0 |
| Субсидии бюджетам муниципальных образований на осуществление бюджетных инвестиций в объекты капитального строительства муниципальной собственности | 810 | 04 | 12 | 4027108 | | 1 150,0 |
| Межбюджетные трансферты | 810 | 04 | 12 | 4027108 | 500 | 1 150,0 |
| Жилищно-коммунальное хозяйство | 810 | 05 | | | | 17 851,6 |
| Коммунальное хозяйство | 810 | 05 | 02 | | | 17 851,6 |
| Межбюджетные трансферты бюджетам муниципальных образований за счет средств областного бюджета | 810 | 05 | 02 | 4020000 | | 2 520,0 |
| Субсидии бюджетам муниципальных образований на осуществление бюджетных инвестиций в объекты капитального строительства муниципальной собственности | 810 | 05 | 02 | 4027108 | | 2 520,0 |
| Межбюджетные трансферты | 810 | 05 | 02 | 4027108 | 500 | 2 520,0 |
| Ведомственные целевые программы | 810 | 05 | 02 | 6000000 | | 15 331,6 |
| Ведомственная целевая программа «Чистая вода» на 2014-2017 годы» | 810 | 05 | 02 | 6280000 | | 15 331,6 |
| Субсидии бюджетам муниципальных районов (городских округов) на реализацию ведомственной целевой программы «Чистая вода» на 2011-2017 годы» | 810 | 05 | 02 | 6287111 | | 15 331,6 |
| Межбюджетные трансферты | 810 | 05 | 02 | 6287111 | 500 | 15 331,6 |
| Образование | 810 | 07 | | | | 40 410,2 |
| Дошкольное образование | 810 | 07 | 01 | | | 40 410,2 |
| Межбюджетные трансферты бюджетам муниципальных образований за счет средств областного бюджета | 810 | 07 | 01 | 4020000 | | 40 410,2 |
| Субсидии бюджетам муниципальных образований на осуществление бюджетных инвестиций в объекты капитального строительства муниципальной собственности | 810 | 07 | 01 | 4027108 | | 40 410,2 |
| Межбюджетные трансферты | 810 | 07 | 01 | 4027108 | 500 | 40 410,2 |
| Культура, кинематография | 810 | 08 | | | | 11 180,0 |
| Культура | 810 | 08 | 01 | | | 11 180,0 |
| Бюджетные инвестиции в объекты капитального строительства государственной собственности Костромской области | 810 | 08 | 01 | 1020000 | | 11 180,0 |
| Строительство объектов социального и производственного комплексов, в том числе объектов общегражданского назначения, жилья, инфраструктуры | 810 | 08 | 01 | 1024001 | | 11 180,0 |
| Капитальные вложения в объекты недвижимого имущества государственной (муниципальной) собственности | 810 | 08 | 01 | 1024001 | 400 | 11 180,0 |
| Социальная политика | 810 | 10 | | | | 221 997,0 |
| Социальное обеспечение населения | 810 | 10 | 03 | | | 37 004,0 |
| Ведомственные целевые программы | 810 | 10 | 03 | 6000000 | | 37 004,0 |
| Ведомственная целевая программа «Обеспечение жильем молодых семей на 2014-2015 годы» | 810 | 10 | 03 | 6270000 | | 37 004,0 |
| Субсидии бюджетам муниципальных районов (городских округов) на мероприятия подпрограммы «Обеспечение жильем молодых семей» федеральной целевой программы «Жилище» на 2011 - 2015 годы | 810 | 10 | 03 | 6275020 | | 22 000,0 |
| Межбюджетные трансферты | 810 | 10 | 03 | 6275020 | 500 | 22 000,0 |
| Субсидии бюджетам муниципальных районов (городских округов) на реализацию ведомственной целевой программы «Обеспечение жильем молодых семей на 2014-2015 годы» | 810 | 10 | 03 | 6277110 | | 15 000,0 |
| Межбюджетные трансферты | 810 | 10 | 03 | 6277110 | 500 | 15 000,0 |
| Расходы государственных органов Костромской области, не отнесенные к другим направлениям расходов | 810 | 10 | 03 | 6279999 | | 4,0 |
| Закупка товаров, работ и услуг для государственных (муниципальных) нужд | 810 | 10 | 03 | 6279999 | 200 | 4,0 |
| Охрана семьи и детства | 810 | 10 | 04 | | | 184 993,0 |
| Федеральный закон от 21 декабря 1996 года №159-ФЗ «О дополнительных гарантиях по социальной поддержке детей-сирот и детей, оставшихся без попечения родителей» | 810 | 10 | 04 | 5060000 | | 184 993,0 |
| Предоставление жилых помещений детям-сиротам и детям, оставшимся без попечения родителей, лицам из их числа по договорам найма специализированных жилых помещений | 810 | 10 | 04 | 5065082 | | 24 835,9 |
| Закупка товаров, работ и услуг для государственных (муниципальных) нужд | 810 | 10 | 04 | 5065082 | 200 | 24 835,9 |
| Обеспечение предоставления жилых помещений детям - сиротам и детям, оставшимся без попечения родителей, лицам из их числа по договорам найма специализированных жилых помещений за счет средств областного бюджета | 810 | 10 | 04 | 5068105 | | 128 596,5 |
| Закупка товаров, работ и услуг для государственных (муниципальных) нужд | 810 | 10 | 04 | 5068105 | 200 | 128 596,5 |
| Исполнение судебных решений, связанных с обеспечением жилыми помещениями детей-сирот и детей, оставшихся без попечения родителей, лиц из их числа, в том числе в случае изменения способа исполнения судебного акта, взыскания убытков | 810 | 10 | 04 | 5068106 | | 31 560,6 |
| Закупка товаров, работ и услуг для государственных (муниципальных) нужд | 810 | 10 | 04 | 5068106 | 200 | 31 560,6 |
| Физическая культура и спорт | 810 | 11 | | | | 47 999,8 |
| Физическая культура | 810 | 11 | 01 | | | 47 999,8 |
| Бюджетные инвестиции в объекты капитального строительства государственной собственности Костромской области | 810 | 11 | 01 | 1020000 | | 42 599,8 |
| Строительство объектов социального и производственного комплексов, в том числе объектов общегражданского назначения, жилья, инфраструктуры | 810 | 11 | 01 | 1024001 | | 42 599,8 |
| Капитальные вложения в объекты недвижимого имущества государственной (муниципальной) собственности | 810 | 11 | 01 | 1024001 | 400 | 42 599,8 |
| Межбюджетные трансферты бюджетам муниципальных образований за счет средств областного бюджета | 810 | 11 | 01 | 4020000 | | 5 400,0 |
| Субсидии бюджетам муниципальных образований на осуществление бюджетных инвестиций в объекты капитального строительства муниципальной собственности | 810 | 11 | 01 | 4027108 | | 5 400,0 |
| Межбюджетные трансферты | 810 | 11 | 01 | 4027108 | 500 | 5 400,0 |
| Департамент социальной защиты населения, опеки и попечительства | 819 | | | | | 4 036 291,0 |
| Образование | 819 | 07 | | | | 175 710,1 |
| Общее образование | 819 | 07 | 02 | | | 55 993,4 |
| Детские дома | 819 | 07 | 02 | 4240000 | | 55 993,4 |
| Расходы на обеспечение деятельности (оказание услуг) подведомственных учреждений, в том числе на предоставление государственным бюджетным и автономным учреждениям субсидий | 819 | 07 | 02 | 4240059 | | 55 993,4 |
| Расходы на выплаты персоналу в целях обеспечения выполнения функций государственными (муниципальными) органами, казенными учреждениями, органами управления государственными внебюджетными фондами | 819 | 07 | 02 | 4240059 | 100 | 38 915,7 |
| Закупка товаров, работ и услуг для государственных (муниципальных) нужд | 819 | 07 | 02 | 4240059 | 200 | 15 107,9 |
| Социальное обеспечение и иные выплаты населению | 819 | 07 | 02 | 4240059 | 300 | 701,4 |
| Иные бюджетные ассигнования | 819 | 07 | 02 | 4240059 | 800 | 1 268,4 |
| Молодежная политика и оздоровление детей | 819 | 07 | 07 | | | 111 703,4 |
| Мероприятия по проведению оздоровительной кампании детей | 819 | 07 | 07 | 4320000 | | 111 703,4 |
| Расходы на обеспечение деятельности (оказание услуг) подведомственных учреждений, в том числе на предоставление государственным бюджетным и автономным учреждениям субсидий | 819 | 07 | 07 | 4320059 | | 6 476,4 |
| Расходы на выплаты персоналу в целях обеспечения выполнения функций государственными (муниципальными) органами, казенными учреждениями, органами управления государственными внебюджетными фондами | 819 | 07 | 07 | 4320059 | 100 | 4 028,5 |
| Закупка товаров, работ и услуг для государственных (муниципальных) нужд | 819 | 07 | 07 | 4320059 | 200 | 1 995,8 |

| | | | | | | |
|---|---|---|---|---|---|---|
| Иные бюджетные ассигнования | 819 | 07 | 07 | 4320059 | 800 | 452,1 |
| Мероприятия по проведению оздоровительной кампании детей | 819 | 07 | 07 | 4325065 | | 34 209,1 |
| Закупка товаров, работ и услуг для государственных (муниципальных) нужд | 819 | 07 | 07 | 4325065 | 200 | 4 209,1 |
| Социальное обеспечение и иные выплаты населению | 819 | 07 | 07 | 4325065 | 300 | 30 000,0 |
| Организация и обеспечение отдыха и оздоровления детей, находящихся в трудной жизненной ситуации, в части софинансирования Костромской области | 819 | 07 | 07 | 4328101 | | 5 202,3 |
| Закупка товаров, работ и услуг для государственных (муниципальных) нужд | 819 | 07 | 07 | 4328101 | 200 | 1 202,3 |
| Социальное обеспечение и иные выплаты населению | 819 | 07 | 07 | 4328101 | 300 | 4 000,0 |
| Организация и обеспечение отдыха и оздоровления иных категорий детей | 819 | 07 | 07 | 4328102 | | 65 815,6 |
| Социальное обеспечение и иные выплаты населению | 819 | 07 | 07 | 4328102 | 300 | 64 387,3 |
| Иные бюджетные ассигнования | 819 | 07 | 07 | 4328102 | 800 | 1 428,3 |
| Другие вопросы в области образования | 819 | 07 | 09 | | | 8 013,3 |
| Мероприятия в области образования | 819 | 07 | 09 | 4360000 | | 8 013,3 |
| Субсидии негосударственным образовательным учреждениям на возмещение затрат, связанных с оказанием услуг в сфере образования и воспитания детей-сирот и детей, оставшихся без попечения родителей | 819 | 07 | 09 | 4366027 | | 8 013,3 |
| Иные бюджетные ассигнования | 819 | 07 | 09 | 4366027 | 800 | 8 013,3 |
| Социальная политика | 819 | 10 | | | | 3 860 580,9 |
| Пенсионное обеспечение | 819 | 10 | 01 | | | 51 914,6 |
| Социальная помощь, включая расходы, связанные с исполнением публичных нормативных обязательств, за счет средств областного бюджета | 819 | 10 | 01 | 5020000 | | 51 914,6 |
| Выплата пенсий по государственному пенсионному обеспечению в соответствии с законодательством Костромской области | 819 | 10 | 01 | 5028201 | | 32 674,1 |
| Закупка товаров, работ и услуг для государственных (муниципальных) нужд | 819 | 10 | 01 | 5028201 | 200 | 201,7 |
| Социальное обеспечение и иные выплаты населению | 819 | 10 | 01 | 5028201 | 300 | 32 472,4 |
| Региональные доплаты к пенсиям | 819 | 10 | 01 | 5028202 | | 19 240,5 |
| Закупка товаров, работ и услуг для государственных (муниципальных) нужд | 819 | 10 | 01 | 5028202 | 200 | 315,3 |
| Социальное обеспечение и иные выплаты населению | 819 | 10 | 01 | 5028202 | 300 | 18 925,2 |
| Социальное обслуживание населения | 819 | 10 | 02 | | | 967 104,0 |
| Дома-интернаты для престарелых и инвалидов | 819 | 10 | 02 | 5070000 | | 361 167,1 |
| Расходы на обеспечение деятельности (оказание услуг) подведомственных учреждений, в том числе на предоставление государственным бюджетным и автономным учреждениям субсидий | 819 | 10 | 02 | 5070059 | | 361 167,1 |
| Расходы на выплаты персоналу в целях обеспечения выполнения функций государственными (муниципальными) органами, казенными учреждениями, органами управления государственными внебюджетными фондами | 819 | 10 | 02 | 5070059 | 100 | 40 271,0 |
| Закупка товаров, работ и услуг для государственных (муниципальных) нужд | 819 | 10 | 02 | 5070059 | 200 | 25 969,7 |
| Социальное обеспечение и иные выплаты населению | 819 | 10 | 02 | 5070059 | 300 | 169,8 |
| Предоставление субсидий бюджетным, автономным учреждениям и иным некоммерческим организациям | 819 | 10 | 02 | 5070059 | 600 | 289 546,0 |
| Иные бюджетные ассигнования | 819 | 10 | 02 | 5070059 | 800 | 5 210,6 |
| Учреждения социального обслуживания населения | 819 | 10 | 02 | 5080000 | | 605 936,9 |
| Расходы на обеспечение деятельности (оказание услуг) подведомственных учреждений, в том числе на предоставление государственным бюджетным и автономным учреждениям субсидий | 819 | 10 | 02 | 5080059 | | 605 936,9 |
| Расходы на выплаты персоналу в целях обеспечения выполнения функций государственными (муниципальными) органами, казенными учреждениями, органами управления государственными внебюджетными фондами | 819 | 10 | 02 | 5080059 | 100 | 483 580,3 |
| Закупка товаров, работ и услуг для государственных (муниципальных) нужд | 819 | 10 | 02 | 5080059 | 200 | 94 858,5 |
| Социальное обеспечение и иные выплаты населению | 819 | 10 | 02 | 5080059 | 300 | 48,3 |
| Предоставление субсидий бюджетным, автономным учреждениям и иным некоммерческим организациям | 819 | 10 | 02 | 5080059 | 600 | 23 219,0 |
| Иные бюджетные ассигнования | 819 | 10 | 02 | 5080059 | 800 | 4 230,8 |
| Социальное обеспечение населения | 819 | 10 | 03 | | | 2 069 742,8 |
| Организационные мероприятия в области социальной политики | 819 | 10 | 03 | 0350000 | | 636,0 |
| Закупка товаров, работ и услуг для государственных (муниципальных) нужд | 819 | 10 | 03 | 0350000 | 200 | 636,0 |
| Социальная помощь, включая расходы, связанные с исполнением публичных нормативных обязательств, за счет средств, поступающих из федерального бюджета и внебюджетных фондов | 819 | 10 | 03 | 5010000 | | 760 813,2 |
| Социальная поддержка Героев Советского Союза, Героев Российской Федерации и полных кавалеров ордена Славы | 819 | 10 | 03 | 5013009 | | 77,3 |
| Социальное обеспечение и иные выплаты населению | 819 | 10 | 03 | 5013009 | 300 | 77,3 |
| Осуществление полномочий по обеспечению жильем отдельных категорий граждан, установленных Федеральным законом от 12 января 1995 года № 5-ФЗ «О ветеранах», в соответствии с Указом Президента Российской Федерации от 7 мая 2008 года № 714 «Об обеспечении жильем ветеранов Великой Отечественной войны 1941 - 1945 годов» | 819 | 10 | 03 | 5015134 | | 53 430,2 |
| Социальное обеспечение и иные выплаты населению | 819 | 10 | 03 | 5015134 | 300 | 53 430,2 |
| Осуществление полномочий по обеспечению жильем отдельных категорий граждан, установленных федеральными законами от 12 января 1995 года № 5-ФЗ «О ветеранах» и от 24 ноября 1995 года № 181-ФЗ «О социальной защите инвалидов в Российской Федерации» | 819 | 10 | 03 | 5015135 | | 18 127,1 |
| Социальное обеспечение и иные выплаты населению | 819 | 10 | 03 | 5015135 | 300 | 18 127,1 |
| Осуществление переданного полномочия Российской Федерации по осуществлению ежегодной денежной выплаты лицам, награжденным нагрудным знаком «Почетный донор России» | 819 | 10 | 03 | 5015220 | | 42 672,7 |
| Закупка товаров, работ и услуг для государственных (муниципальных) нужд | 819 | 10 | 03 | 5015220 | 200 | 427,3 |
| Социальное обеспечение и иные выплаты населению | 819 | 10 | 03 | 5015220 | 300 | 42 245,4 |
| Выплата государственного единовременного пособия и ежемесячной денежной компенсации гражданам при возникновении поствакцинальных осложнений в соответствии с Федеральным законом от 17 сентября 1998 года № 157-ФЗ «Об иммунопрофилактике инфекционных болезней» | 819 | 10 | 03 | 5015240 | | 58,0 |
| Социальное обеспечение и иные выплаты населению | 819 | 10 | 03 | 5015240 | 300 | 58,0 |
| Оплата жилищно-коммунальных услуг отдельным категориям граждан | 819 | 10 | 03 | 5015250 | | 646 162,7 |
| Закупка товаров, работ и услуг для государственных (муниципальных) нужд | 819 | 10 | 03 | 5015250 | 200 | 9 086,2 |
| Социальное обеспечение и иные выплаты населению | 819 | 10 | 03 | 5015250 | 300 | 637 076,5 |
| Выплаты инвалидам компенсаций страховых премий по договорам обязательного страхования гражданской ответственности владельцев транспортных средств в соответствии с Федеральным законом от 25 апреля 2002 года № 40-ФЗ «Об обязательном страховании гражданской ответственности владельцев транспортных средств» | 819 | 10 | 03 | 5015280 | | 285,2 |
| Закупка товаров, работ и услуг для государственных (муниципальных) нужд | 819 | 10 | 03 | 5015280 | 200 | 3,0 |
| Социальное обеспечение и иные выплаты населению | 819 | 10 | 03 | 5015280 | 300 | 282,2 |
| Социальная помощь, включая расходы, связанные с исполнением публичных нормативных обязательств, за счет средств областного бюджета | 819 | 10 | 03 | 5020000 | | 1 308 293,6 |
| Ежемесячные денежные выплаты многодетным семьям | 819 | 10 | 03 | 5028203 | | 34 930,0 |
| Закупка товаров, работ и услуг для государственных (муниципальных) нужд | 819 | 10 | 03 | 5028203 | 200 | 238,0 |
| Социальное обеспечение и иные выплаты населению | 819 | 10 | 03 | 5028203 | 300 | 34 692,0 |
| Оплата жилищно-коммунальных услуг, оказываемых многодетным семьям | 819 | 10 | 03 | 5028204 | | 30 000,0 |
| Закупка товаров, работ и услуг для государственных (муниципальных) нужд | 819 | 10 | 03 | 5028204 | 200 | 180,0 |
| Социальное обеспечение и иные выплаты населению | 819 | 10 | 03 | 5028204 | 300 | 29 820,0 |
| Единовременные пособия многодетным семьям | 819 | 10 | 03 | 5028205 | | 3 949,2 |
| Закупка товаров, работ и услуг для государственных (муниципальных) нужд | 819 | 10 | 03 | 5028205 | 200 | 28,2 |
| Социальное обеспечение и иные выплаты населению | 819 | 10 | 03 | 5028205 | 300 | 3 921,0 |
| Ежегодные компенсации многодетным семьям | 819 | 10 | 03 | 5028206 | | 72,4 |
| Закупка товаров, работ и услуг для государственных (муниципальных) нужд | 819 | 10 | 03 | 5028206 | 200 | 0,4 |
| Социальное обеспечение и иные выплаты населению | 819 | 10 | 03 | 5028206 | 300 | 72,0 |
| Единовременные денежные выплаты женщинам, награжденным медалью «Материнская слава», и мужчинам, награжденным медалью «За верность отцовскому долгу» | 819 | 10 | 03 | 5028207 | | 450,0 |
| Социальное обеспечение и иные выплаты населению | 819 | 10 | 03 | 5028207 | 300 | 450,0 |
| Социальные выплаты на приобретение жилого помещения семьям при рождении третьего или последующего ребенка | 819 | 10 | 03 | 5028208 | | 60 457,7 |
| Социальное обеспечение и иные выплаты населению | 819 | 10 | 03 | 5028208 | 300 | 60 457,7 |
| Ежемесячная денежная компенсация на обеспечение полноценным питанием беременных женщин, кормящих матерей и детей первых трех лет жизни | 819 | 10 | 03 | 5028210 | | 44 184,5 |
| Закупка товаров, работ и услуг для государственных (муниципальных) нужд | 819 | 10 | 03 | 5028210 | 200 | 216,1 |
| Социальное обеспечение и иные выплаты населению | 819 | 10 | 03 | 5028210 | 300 | 43 968,4 |
| Единовременные денежные выплаты женщинам в связи с рождением ребенка | 819 | 10 | 03 | 5028211 | | 18 791,2 |
| Закупка товаров, работ и услуг для государственных (муниципальных) нужд | 819 | 10 | 03 | 5028211 | 200 | 1,2 |
| Социальное обеспечение и иные выплаты населению | 819 | 10 | 03 | 5028211 | 300 | 18 790,0 |
| Оплата жилищно-коммунальных услуг, оказываемых гражданам, работающим и проживающим в сельской местности | 819 | 10 | 03 | 5028212 | | 96 208,0 |
| Закупка товаров, работ и услуг для государственных (муниципальных) нужд | 819 | 10 | 03 | 5028212 | 200 | 1 068,0 |
| Социальное обеспечение и иные выплаты населению | 819 | 10 | 03 | 5028212 | 300 | 95 140,0 |
| Социальная поддержка населения | 819 | 10 | 03 | 5028213 | | 24 514,4 |
| Закупка товаров, работ и услуг для государственных (муниципальных) нужд | 819 | 10 | 03 | 5028213 | 200 | 150,2 |
| Социальное обеспечение и иные выплаты населению | 819 | 10 | 03 | 5028213 | 300 | 24 364,2 |

| | | | | | | |
|---|---|---|---|---|---|---|
| Обеспечение равной доступности общественного транспорта на территории Костромской области для граждан, вышедших на пенсию по старости, на пассажирском автомобильном транспорте | 819 | 10 | 03 | 5028214 | | 1 154,3 |
| Социальное обеспечение и иные выплаты населению | 819 | 10 | 03 | 5028214 | 300 | 1 154,3 |
| Обеспечение равной доступности услуг общественного транспорта на территории Костромской области для граждан, вышедших на пенсию по старости, на пассажирском водном транспорте пригородного сообщения | 819 | 10 | 03 | 5028215 | | 45,0 |
| Социальное обеспечение и иные выплаты населению | 819 | 10 | 03 | 5028215 | 300 | 45,0 |
| Обеспечение равной доступности услуг общественного транспорта на территории Костромской области для граждан, вышедших на пенсию по старости, на пассажирском железнодорожном транспорте пригородного сообщения | 819 | 10 | 03 | 5028216 | | 645,7 |
| Социальное обеспечение и иные выплаты населению | 819 | 10 | 03 | 5028216 | 300 | 645,7 |
| Обеспечение дополнительных мер социальной поддержки учащихся и студентов по оплате проезда на отдельных видах транспорта общего пользования на территории Костромской области | 819 | 10 | 03 | 5028217 | | 3 708,8 |
| Закупка товаров, работ и услуг для государственных (муниципальных) нужд | 819 | 10 | 03 | 5028217 | 200 | 31,0 |
| Социальное обеспечение и иные выплаты населению | 819 | 10 | 03 | 5028217 | 300 | 3 677,8 |
| Обеспечение равной доступности услуг общественного транспорта на территории соответствующего субъекта Российской Федерации для отдельных категорий граждан, оказание мер социальной поддержки которым относится к ведению Российской Федерации и субъектов Российской Федерации | 819 | 10 | 03 | 5028218 | | 38 400,0 |
| Социальное обеспечение и иные выплаты населению | 819 | 10 | 03 | 5028218 | 300 | 38 400,0 |
| Предоставление гражданам субсидий на оплату жилого помещения и коммунальных услуг | 819 | 10 | 03 | 5028219 | | 150 364,9 |
| Закупка товаров, работ и услуг для государственных (муниципальных) нужд | 819 | 10 | 03 | 5028219 | 200 | 555,9 |
| Социальное обеспечение и иные выплаты населению | 819 | 10 | 03 | 5028219 | 300 | 149 809,0 |
| Обеспечение мер социальной поддержки ветеранов труда | 819 | 10 | 03 | 5028221 | | 481 791,7 |
| Закупка товаров, работ и услуг для государственных (муниципальных) нужд | 819 | 10 | 03 | 5028221 | 200 | 6 010,8 |
| Социальное обеспечение и иные выплаты населению | 819 | 10 | 03 | 5028221 | 300 | 475 780,9 |
| Обеспечение мер социальной поддержки тружеников тыла | 819 | 10 | 03 | 5028222 | | 88 212,2 |
| Закупка товаров, работ и услуг для государственных (муниципальных) нужд | 819 | 10 | 03 | 5028222 | 200 | 1 050,4 |
| Социальное обеспечение и иные выплаты населению | 819 | 10 | 03 | 5028222 | 300 | 87 161,8 |
| Обеспечение мер социальной поддержки ветеранов труда Костромской области | 819 | 10 | 03 | 5028223 | | 218 828,4 |
| Закупка товаров, работ и услуг для государственных (муниципальных) нужд | 819 | 10 | 03 | 5028223 | 200 | 2 704,6 |
| Социальное обеспечение и иные выплаты населению | 819 | 10 | 03 | 5028223 | 300 | 216 123,8 |
| Обеспечение мер социальной поддержки реабилитированных лиц и лиц, признанных пострадавшими от политических репрессий | 819 | 10 | 03 | 5028224 | | 6 024,6 |
| Закупка товаров, работ и услуг для государственных (муниципальных) нужд | 819 | 10 | 03 | 5028224 | 200 | 64,7 |
| Социальное обеспечение и иные выплаты населению | 819 | 10 | 03 | 5028224 | 300 | 5 959,9 |
| Выплата социального пособия на погребение и возмещение расходов по гарантированному перечню услуг по погребению | 819 | 10 | 03 | 5028230 | | 5 560,6 |
| Закупка товаров, работ и услуг для государственных (муниципальных) нужд | 819 | 10 | 03 | 5028230 | 200 | 103,3 |
| Социальное обеспечение и иные выплаты населению | 819 | 10 | 03 | 5028230 | 300 | 5 457,3 |
| Охрана семьи и детства | 819 | 10 | 04 | | | 682 494,6 |
| Социальная помощь, включая расходы, связанные с исполнением публичных нормативных обязательств, за счет средств, поступающих из федерального бюджета и внебюджетных фондов | 819 | 10 | 04 | 5010000 | | 314 962,0 |
| Ежемесячная денежная выплата, назначаемая в случае рождения третьего ребенка или последующих детей до достижения ребенком возраста трех лет | 819 | 10 | 04 | 5015084 | | 126 465,2 |
| Закупка товаров, работ и услуг для государственных (муниципальных) нужд | 819 | 10 | 04 | 5015084 | 200 | 1 119,6 |
| Социальное обеспечение и иные выплаты населению | 819 | 10 | 04 | 5015084 | 300 | 125 345,6 |
| Выплата единовременного пособия при всех формах устройства детей, лишенных родительского попечения, в семью | 819 | 10 | 04 | 5015260 | | 4 309,9 |
| Социальное обеспечение и иные выплаты населению | 819 | 10 | 04 | 5015260 | 300 | 4 309,9 |
| Выплата единовременного пособия беременной жене военнослужащего, проходящего военную службу по призыву, а также ежемесячного пособия на ребенка военнослужащего, проходящего военную службу по призыву, в соответствии с Федеральным законом от 19 мая 1995 года № 81-ФЗ «О государственных пособиях гражданам, имеющим детей» | 819 | 10 | 04 | 5015270 | | 12 240,4 |
| Социальное обеспечение и иные выплаты населению | 819 | 10 | 04 | 5015270 | 300 | 12 240,4 |
| Осуществление переданных органам государственной власти субъектов Российской Федерации полномочий Российской Федерации по выплате пособий по уходу за ребенком до достижения им возраста полутора лет гражданам, не подлежащим обязательному социальному страхованию на случай временной нетрудоспособности и в связи с материнством | 819 | 10 | 04 | 5015381 | | 155 621,7 |
| Социальное обеспечение и иные выплаты населению | 819 | 10 | 04 | 5015381 | 300 | 155 621,7 |
| Осуществление переданных органам государственной власти субъектов Российской Федерации полномочий Российской Федерации по выплате пособий при рождении ребенка гражданам, не подлежащим обязательному социальному страхованию на случай временной нетрудоспособности и в связи с материнством | 819 | 10 | 04 | 5015385 | | 16 092,7 |
| Социальное обеспечение и иные выплаты населению | 819 | 10 | 04 | 5015385 | 300 | 16 092,7 |
| Осуществление переданных органам государственной власти субъектов Российской Федерации полномочий Российской Федерации по выплате единовременных пособий женщинам, вставшим на учет в медицинских учреждениях в ранние сроки беременности, уволенным в связи с ликвидацией организаций, прекращением деятельности (полномочий) физическими лицами в установленном порядке | 819 | 10 | 04 | 5015386 | | 0,5 |
| Социальное обеспечение и иные выплаты населению | 819 | 10 | 04 | 5015386 | 300 | 0,5 |
| Осуществление переданных органам государственной власти субъектов Российской Федерации полномочий Российской Федерации по выплате пособий по беременности и родам женщинам, уволенным в связи с ликвидацией организаций, прекращением деятельности (полномочий) физическими лицами в установленном порядке | 819 | 10 | 04 | 5015387 | | 4,8 |
| Социальное обеспечение и иные выплаты населению | 819 | 10 | 04 | 5015387 | 300 | 4,8 |
| Осуществление переданных органам государственной власти субъектов Российской Федерации в соответствии с пунктом 3 статьи 25 Федерального закона «Об основах системы профилактики безнадзорности и правонарушений несовершеннолетних» полномочий Российской Федерации по осуществлению деятельности, связанной с перевозкой между субъектами Российской Федерации, а также в пределах территорий государств - участников Содружества Независимых Государств несовершеннолетних, самовольно ушедших из семей, детских домов, школ-интернатов, специальных учебно-воспитательных и иных детских учреждений | 819 | 10 | 04 | 5015940 | | 226,8 |
| Социальное обеспечение и иные выплаты населению | 819 | 10 | 04 | 5015940 | 200 | 226,8 |
| Социальная помощь, включая расходы, связанные с исполнением публичных нормативных обязательств, за счет средств областного бюджета | 819 | 10 | 04 | 5020000 | | 361 535,8 |
| Компенсация расходов детей-сирот, детей, оставшихся без попечения родителей, по ремонту жилых помещений | 819 | 10 | 04 | 5028209 | | 1 000,0 |
| Закупка товаров, работ и услуг для государственных (муниципальных) нужд | 819 | 10 | 04 | 5028209 | 200 | 2,5 |
| Социальное обеспечение и иные выплаты населению | 819 | 10 | 04 | 5028209 | 300 | 997,5 |
| Ежемесячное пособие на ребенка | 819 | 10 | 04 | 5028220 | | 53 695,3 |
| Закупка товаров, работ и услуг для государственных (муниципальных) нужд | 819 | 10 | 04 | 5028220 | 200 | 59,9 |
| Социальное обеспечение и иные выплаты населению | 819 | 10 | 04 | 5028220 | 300 | 53 635,4 |
| Компенсация платы, взимаемой с родителей за присмотр и уход за детьми, осваивающими образовательные программы дошкольного образования в организациях, осуществляющих образовательную деятельность | 819 | 10 | 04 | 5028226 | | 72 377,0 |
| Закупка товаров, работ и услуг для государственных (муниципальных) нужд | 819 | 10 | 04 | 5028226 | 200 | 377,6 |
| Социальное обеспечение и иные выплаты населению | 819 | 10 | 04 | 5028226 | 300 | 71 999,4 |
| Выплаты приемной семье на содержание подопечных детей | 819 | 10 | 04 | 5028227 | | 61 159,6 |
| Закупка товаров, работ и услуг для государственных (муниципальных) нужд | 819 | 10 | 04 | 5028227 | 200 | 315,0 |
| Социальное обеспечение и иные выплаты населению | 819 | 10 | 04 | 5028227 | 300 | 60 844,6 |
| Вознаграждение, причитающееся приемному родителю | 819 | 10 | 04 | 5028228 | | 69 713,0 |
| Закупка товаров, работ и услуг для государственных (муниципальных) нужд | 819 | 10 | 04 | 5028228 | 200 | 69 713,0 |
| Выплаты семьям опекунов на содержание подопечных детей | 819 | 10 | 04 | 5028229 | | 75 830,3 |
| Закупка товаров, работ и услуг для государственных (муниципальных) нужд | 819 | 10 | 04 | 5028229 | 200 | 401,8 |
| Социальное обеспечение и иные выплаты населению | 819 | 10 | 04 | 5028229 | 300 | 75 428,5 |
| Ежемесячная денежная выплата, назначаемая в случае рождения третьего ребенка или последующих детей до достижения ребенком возраста трех лет за счет средств областного бюджета | 819 | 10 | 04 | 5028231 | | 27 760,6 |
| Закупка товаров, работ и услуг для государственных (муниципальных) нужд | 819 | 10 | 04 | 5028231 | 200 | 245,8 |
| Социальное обеспечение и иные выплаты населению | 819 | 10 | 04 | 5028231 | 300 | 27 514,8 |
| Федеральный закон от 21 декабря 1996 года №159-ФЗ «О дополнительных гарантиях по социальной поддержке детей-сирот и детей, оставшихся без попечения родителей» | 819 | 10 | 04 | 5060000 | | 5 947,5 |

| | | | | | | |
|---|---|---|---|---|---|---|
| Обеспечение предоставления жилых помещений детям - сиротам и детям, оставшимся без попечения родителей, лицам из их числа по договорам найма специализированных жилых помещений за счет средств областного бюджета | 819 | 10 | 04 | 5068105 | | 4 822,2 |
| Закупка товаров, работ и услуг для государственных (муниципальных) нужд | 819 | 10 | 04 | 5068105 | 200 | 4 822,2 |
| Исполнение судебных решений, связанных с обеспечением жилыми помещениями детей-сирот и детей, оставшихся без попечения родителей, лиц из их числа, в том числе в случае изменения способа исполнения судебного акта, взыскания убытков | 819 | 10 | 04 | 5068106 | | 1 125,3 |
| Иные бюджетные ассигнования | 819 | 10 | 04 | 5068106 | 800 | 1 125,3 |
| Мероприятия по борьбе с беспризорностью, по опеке и попечительству | 819 | 10 | 04 | 5110000 | | 49,3 |
| Профилактика безнадзорности и правонарушений несовершеннолетних | 819 | 10 | 04 | 5118113 | | 49,3 |
| Закупка товаров, работ и услуг для государственных (муниципальных) нужд | 819 | 10 | 04 | 5118113 | 200 | 49,3 |
| Другие вопросы в области социальной политики | 819 | 10 | 06 | | | 89 324,9 |
| Центральный аппарат исполнительных органов государственной власти Костромской области | 819 | 10 | 06 | 0120000 | | 39 779,8 |
| Расходы на выплаты по оплате труда работников государственных органов | 819 | 10 | 06 | 0120011 | | 36 052,8 |
| Расходы на выплаты персоналу в целях обеспечения выполнения функций государственными (муниципальными) органами, казенными учреждениями, органами управления государственными внебюджетными фондами | 819 | 10 | 06 | 0120011 | 100 | 36 052,8 |
| Расходы на обеспечение функций государственных органов, в том числе территориальных органов | 819 | 10 | 06 | 0120019 | | 3 727,0 |
| Расходы на выплаты персоналу в целях обеспечения выполнения функций государственными (муниципальными) органами, казенными учреждениями, органами управления государственными внебюджетными фондами | 819 | 10 | 06 | 0120019 | 100 | 1 162,9 |
| Закупка товаров, работ и услуг для государственных (муниципальных) нужд | 819 | 10 | 06 | 0120019 | 200 | 2 529,6 |
| Иные бюджетные ассигнования | 819 | 10 | 06 | 0120019 | 800 | 34,5 |
| Территориальные органы исполнительных органов государственной власти Костромской области | 819 | 10 | 06 | 0130000 | | 45 835,9 |
| Расходы на выплаты по оплате труда работников территориальных органов | 819 | 10 | 06 | 0130012 | | 38 822,1 |
| Расходы на выплаты персоналу в целях обеспечения выполнения функций государственными (муниципальными) органами, казенными учреждениями, органами управления государственными внебюджетными фондами | 819 | 10 | 06 | 0130012 | 100 | 38 822,1 |
| Расходы на обеспечение функций государственных органов, в том числе территориальных органов | 819 | 10 | 06 | 0130019 | | 7 013,8 |
| Расходы на выплаты персоналу в целях обеспечения выполнения функций государственными (муниципальными) органами, казенными учреждениями, органами управления государственными внебюджетными фондами | 819 | 10 | 06 | 0130019 | 100 | 1 856,5 |
| Закупка товаров, работ и услуг для государственных (муниципальных) нужд | 819 | 10 | 06 | 0130019 | 200 | 5 069,0 |
| Иные бюджетные ассигнования | 819 | 10 | 06 | 0130019 | 800 | 88,3 |
| Субсидии отдельным общественным организациям и иным некоммерческим объединениям | 819 | 10 | 06 | 0370000 | | 3 549,0 |
| Предоставление субсидий бюджетным, автономным учреждениям и иным некоммерческим организациям | 819 | 10 | 06 | 0370000 | 600 | 3 549,0 |
| Социальная помощь, включая расходы, связанные с исполнением публичных нормативных обязательств, за счет средств областного бюджета | 819 | 10 | 06 | 5020000 | | 160,2 |
| Выплата единовременного денежного поощрения лучшему работнику учреждения социального обслуживания населения | 819 | 10 | 06 | 5028232 | | 160,2 |
| Социальное обеспечение и иные выплаты населению | 819 | 10 | 06 | 5028232 | 300 | 160,2 |
| Департамент лесного хозяйства | 820 | | | | | 394 835,9 |
| Национальная экономика | 820 | 04 | | | | 394 835,9 |
| Лесное хозяйство | 820 | 04 | 07 | | | 394 835,9 |
| Центральный аппарат исполнительных органов государственной власти Костромской области | 820 | 04 | 07 | 0120000 | | 42 492,4 |
| Расходы на выплаты по оплате труда работников государственных органов | 820 | 04 | 07 | 0120011 | | 3 135,2 |
| Расходы на выплаты персоналу в целях обеспечения выполнения функций государственными (муниципальными) органами, казенными учреждениями, органами управления государственными внебюджетными фондами | 820 | 04 | 07 | 0120011 | 100 | 3 135,2 |
| Расходы на обеспечение функций государственных органов, в том числе территориальных органов | 820 | 04 | 07 | 0120019 | | 2 245,2 |
| Расходы на выплаты персоналу в целях обеспечения выполнения функций государственными (муниципальными) органами, казенными учреждениями, органами управления государственными внебюджетными фондами | 820 | 04 | 07 | 0120019 | 100 | 923,9 |
| Закупка товаров, работ и услуг для государственных (муниципальных) нужд | 820 | 04 | 07 | 0120019 | 200 | 1 213,6 |
| Иные бюджетные ассигнования | 820 | 04 | 07 | 0120019 | 800 | 107,7 |
| Осуществление отдельных полномочий в области лесных отношений | 820 | 04 | 07 | 0125129 | | 37 112,0 |
| Расходы на выплаты персоналу в целях обеспечения выполнения функций государственными (муниципальными) органами, казенными учреждениями, органами управления государственными внебюджетными фондами | 820 | 04 | 07 | 0125129 | 100 | 32 317,0 |
| Закупка товаров, работ и услуг для государственных (муниципальных) нужд | 820 | 04 | 07 | 0125129 | 200 | 4 795,0 |
| Учреждения, обеспечивающие предоставление услуг в сфере лесных отношений | 820 | 04 | 07 | 2910000 | | 31 013,6 |
| Расходы на обеспечение деятельности (оказание услуг) подведомственных учреждений, в том числе на предоставление государственным бюджетным и автономным учреждениям субсидий | 820 | 04 | 07 | 2910059 | | 31 013,6 |
| Закупка товаров, работ и услуг для государственных (муниципальных) нужд | 820 | 04 | 07 | 2910059 | 200 | 13 793,6 |
| Предоставление субсидий бюджетным, автономным учреждениям и иным некоммерческим организациям | 820 | 04 | 07 | 2910059 | 600 | 4 693,3 |
| Иные бюджетные ассигнования | 820 | 04 | 07 | 2910059 | 800 | 12 526,7 |
| Вопросы в области лесных отношений | 820 | 04 | 07 | 2920000 | | 321 311,9 |
| Софинансирование расходов на приобретение специализированной лесопожарной техники и оборудования | 820 | 04 | 07 | 2922001 | | 2 394,5 |
| Закупка товаров, работ и услуг для государственных (муниципальных) нужд | 820 | 04 | 07 | 2922001 | 200 | 2 394,5 |
| Осуществление отдельных полномочий в области лесных отношений | 820 | 04 | 07 | 2925129 | | 311 917,4 |
| Расходы на выплаты персоналу в целях обеспечения выполнения функций государственными (муниципальными) органами, казенными учреждениями, органами управления государственными внебюджетными фондами | 820 | 04 | 07 | 2925129 | 100 | 196 796,9 |
| Закупка товаров, работ и услуг для государственных (муниципальных) нужд | 820 | 04 | 07 | 2925129 | 200 | 90 434,1 |
| Предоставление субсидий бюджетным, автономным учреждениям и иным некоммерческим организациям | 820 | 04 | 07 | 2925129 | 600 | 24 686,4 |
| Субсидии на возмещение части затрат, связанных с выращиванием посадочного материала лесных растений с закрытой корневой системой | 820 | 04 | 07 | 2926041 | | 7 000,0 |
| Иные бюджетные ассигнования | 820 | 04 | 07 | 2926041 | 800 | 7 000,0 |
| Реализация полномочий органов государственной власти Костромской области в области лесных отношений | 820 | 04 | 07 | 2930000 | | 18,0 |
| Расходы государственных органов Костромской области, не отнесенные к другим направлениям расходов | 820 | 04 | 07 | 2939999 | | 18,0 |
| Социальное обеспечение и иные выплаты населению | 820 | 04 | 07 | 2939999 | 300 | 18,0 |
| Уполномоченный по правам человека в Костромской области и его аппарат | 821 | | | | | 4 997,1 |
| Общегосударственные вопросы | 821 | 01 | | | | 4 997,1 |
| Другие общегосударственные вопросы | 821 | 01 | 13 | | | 4 997,1 |
| Уполномоченный по правам человека в Костромской области и его аппарат | 821 | 01 | 13 | 0080000 | | 4 997,1 |
| Расходы на выплаты по оплате труда работников государственных органов | 821 | 01 | 13 | 0080011 | | 3 878,5 |
| Расходы на выплаты персоналу в целях обеспечения выполнения функций государственными (муниципальными) органами, казенными учреждениями, органами управления государственными внебюджетными фондами | 821 | 01 | 13 | 0080011 | 100 | 3 878,5 |
| Расходы на обеспечение функций государственных органов, в том числе территориальных органов | 821 | 01 | 13 | 0080019 | | 1 118,6 |
| Расходы на выплаты персоналу в целях обеспечения выполнения функций государственными (муниципальными) органами, казенными учреждениями, органами управления государственными внебюджетными фондами | 821 | 01 | 13 | 0080019 | 100 | 516,8 |
| Закупка товаров, работ и услуг для государственных (муниципальных) нужд | 821 | 01 | 13 | 0080019 | 200 | 587,6 |
| Иные бюджетные ассигнования | 821 | 01 | 13 | 0080019 | 800 | 14,2 |
| Контрольно-счетная палата | 823 | | | | | 12 467,0 |
| Общегосударственные вопросы | 823 | 01 | | | | 12 467,0 |
| Обеспечение деятельности финансовых, налоговых и таможенных органов и органов финансового (финансово-бюджетного) надзора | 823 | 01 | 06 | | | 12 467,0 |
| Руководитель контрольно-счетной палаты Костромской области и его заместители | 823 | 01 | 06 | 0100000 | | 1 261,4 |
| Расходы на выплаты по оплате труда работников государственных органов | 823 | 01 | 06 | 0100011 | | 1 261,4 |
| Расходы на выплаты персоналу в целях обеспечения выполнения функций государственными (муниципальными) органами, казенными учреждениями, органами управления государственными внебюджетными фондами | 823 | 01 | 06 | 0100011 | 100 | 1 261,4 |
| Контрольно-счетная палата Костромской области | 823 | 01 | 06 | 0110000 | | 11 205,6 |
| Расходы на выплаты по оплате труда работников государственных органов | 823 | 01 | 06 | 0110011 | | 8 390,4 |
| Расходы на выплаты персоналу в целях обеспечения выполнения функций государственными (муниципальными) органами, казенными учреждениями, органами управления государственными внебюджетными фондами | 823 | 01 | 06 | 0110011 | 100 | 8 390,4 |
| Расходы на обеспечение функций государственных органов, в том числе территориальных органов | 823 | 01 | 06 | 0110019 | | 2 815,2 |
| Расходы на выплаты персоналу в целях обеспечения выполнения функций государственными (муниципальными) органами, казенными учреждениями, органами управления государственными внебюджетными фондами | 823 | 01 | 06 | 0110019 | 100 | 1 119,9 |

| | | | | | | |
|---|---|---|---|---|---|---|
| Закупка товаров, работ и услуг для государственных (муниципальных) нужд | 823 | 01 | 06 | 0110019 | 200 | 1 647,0 |
| Иные бюджетные ассигнования | 823 | 01 | 06 | 0110019 | 800 | 48,3 |
| Департамент агропромышленного комплекса | 824 | | | | | 552 439,3 |
| Национальная экономика | 824 | 04 | | | | 488 386,6 |
| Сельское хозяйство и рыболовство | 824 | 04 | 05 | | | 488 386,6 |
| Центральный аппарат исполнительных органов государственной власти Костромской области | 824 | 04 | 05 | 0120000 | | 22 908,6 |
| Расходы на выплаты по оплате труда работников государственных органов | 824 | 04 | 05 | 0120011 | | 20 807,0 |
| Расходы на выплаты персоналу в целях обеспечения выполнения функций государственными (муниципальными) органами, казенными учреждениями, органами управления государственными внебюджетными фондами | 824 | 04 | 05 | 0120011 | 100 | 20 807,0 |
| Расходы на обеспечение функций государственных органов, в том числе территориальных органов | 824 | 04 | 05 | 0120019 | | 2 101,6 |
| Расходы на выплаты персоналу в целях обеспечения выполнения функций государственными (муниципальными) органами, казенными учреждениями, органами управления государственными внебюджетными фондами | 824 | 04 | 05 | 0120019 | 100 | 716,0 |
| Закупка товаров, работ и услуг для государственных (муниципальных) нужд | 824 | 04 | 05 | 0120019 | 200 | 1 349,3 |
| Иные бюджетные ассигнования | 824 | 04 | 05 | 0120019 | 800 | 36,3 |
| Государственная поддержка сельского хозяйства за счет средств федерального бюджета | 824 | 04 | 05 | 2600000 | | 207 807,2 |
| Возмещение части затрат на приобретение элитных семян | 824 | 04 | 05 | 2605031 | | 4 354,4 |
| Иные бюджетные ассигнования | 824 | 04 | 05 | 2605031 | 800 | 4 354,4 |
| Возмещение части затрат на закладку и уход за многолетними плодовыми и ягодными насаждениями | 824 | 04 | 05 | 2605034 | | 336,1 |
| Иные бюджетные ассигнования | 824 | 04 | 05 | 2605034 | 800 | 336,1 |
| Возмещение части процентной ставки по краткосрочным кредитам (займам) на развитие растениеводства, переработки и реализации продукции растениеводства | 824 | 04 | 05 | 2605038 | | 7 957,0 |
| Иные бюджетные ассигнования | 824 | 04 | 05 | 2605038 | 800 | 7 957,0 |
| Возмещение части процентной ставки по инвестиционным кредитам (займам) на развитие растениеводства, переработки и развития инфраструктуры и логистического обеспечения рынков продукции растениеводства | 824 | 04 | 05 | 2605039 | | 7 438,0 |
| Иные бюджетные ассигнования | 824 | 04 | 05 | 2605039 | 800 | 7 438,0 |
| Возмещение части затрат сельскохозяйственных товаропроизводителей на уплату страховой премии, начисленной по договору сельскохозяйственного страхования в области растениеводства | 824 | 04 | 05 | 2605040 | | 949,8 |
| Иные бюджетные ассигнования | 824 | 04 | 05 | 2605040 | 800 | 949,8 |
| Оказание несвязанной поддержки сельскохозяйственным товаропроизводителям в области растениеводства | 824 | 04 | 05 | 2605041 | | 61 628,9 |
| Иные бюджетные ассигнования | 824 | 04 | 05 | 2605041 | 800 | 61 628,9 |
| Поддержка племенного животноводства | 824 | 04 | 05 | 2605042 | | 16 000,0 |
| Иные бюджетные ассигнования | 824 | 04 | 05 | 2605042 | 800 | 16 000,0 |
| Возмещение части процентной ставки по краткосрочным кредитам (займам) на развитие животноводства, переработки и реализации продукции животноводства | 824 | 04 | 05 | 2605047 | | 7 503,0 |
| Иные бюджетные ассигнования | 824 | 04 | 05 | 2605047 | 800 | 7 503,0 |
| Возмещение части процентной ставки по инвестиционным кредитам (займам) на развитие животноводства, переработки и развития инфраструктуры и логистического обеспечения рынков продукции животноводства | 824 | 04 | 05 | 2605048 | | 38 607,0 |
| Иные бюджетные ассигнования | 824 | 04 | 05 | 2605048 | 800 | 38 607,0 |
| Возмещение части затрат сельскохозяйственных товаропроизводителей на уплату страховой премии, начисленной по договору сельскохозяйственного страхования в области животноводства | 824 | 04 | 05 | 2605049 | | 1 500,0 |
| Иные бюджетные ассигнования | 824 | 04 | 05 | 2605049 | 800 | 1 500,0 |
| Субсидирование части процентной ставки по инвестиционным кредитам на строительство и реконструкцию объектов мясного скотоводства | 824 | 04 | 05 | 2605052 | | 484,0 |
| Иные бюджетные ассигнования | 824 | 04 | 05 | 2605052 | 800 | 484,0 |
| Поддержка начинающих фермеров | 824 | 04 | 05 | 2605053 | | 12 960,0 |
| Иные бюджетные ассигнования | 824 | 04 | 05 | 2605053 | 800 | 12 960,0 |
| Развитие семейных животноводческих ферм | 824 | 04 | 05 | 2605054 | | 45 500,0 |
| Иные бюджетные ассигнования | 824 | 04 | 05 | 2605054 | 800 | 45 500,0 |
| Возмещение части процентной ставки по долгосрочным, среднесрочным и краткосрочным кредитам, взятым малыми формами хозяйствования | 824 | 04 | 05 | 2605055 | | 1 718,0 |
| Иные бюджетные ассигнования | 824 | 04 | 05 | 2605055 | 800 | 1 718,0 |
| Возмещение части затрат крестьянских (фермерских) хозяйств, включая индивидуальных предпринимателей, при оформлении в собственность используемых ими земельных участков из земель сельскохозяйственного назначения | 824 | 04 | 05 | 2605056 | | 871,0 |
| Иные бюджетные ассигнования | 824 | 04 | 05 | 2605056 | 800 | 871,0 |
| Государственная поддержка сельского хозяйства за счет средств областного бюджета | 824 | 04 | 05 | 2620000 | | 87 690,2 |
| Возмещение сельскохозяйственным товаропроизводителям, организациям агропромышленного комплекса независимо от их организационно-правовых форм и крестьянским (фермерским) хозяйствам, сельскохозяйственным потребительским кооперативам части процентной ставки по инвестиционным кредитам на срок от 2 до 10 лет | 824 | 04 | 05 | 2626001 | | 17 822,0 |
| Иные бюджетные ассигнования | 824 | 04 | 05 | 2626001 | 800 | 17 822,0 |
| Возмещение гражданам, ведущим личное подсобное хозяйство, сельскохозяйственным потребительским кооперативам, крестьянским (фермерским) хозяйствам части процентной ставки по кредитам на срок до 8 лет | 824 | 04 | 05 | 2626002 | | 168,0 |
| Иные бюджетные ассигнования | 824 | 04 | 05 | 2626002 | 800 | 168,0 |
| Мероприятия в области сельскохозяйственного производства | 824 | 04 | 05 | 2626004 | | 6 174,8 |
| Социальное обеспечение и иные выплаты населению | 824 | 04 | 05 | 2626004 | 300 | 6 174,8 |
| Поддержка элитного семеноводства | 824 | 04 | 05 | 2626005 | | 229,1 |
| Иные бюджетные ассигнования | 824 | 04 | 05 | 2626005 | 800 | 229,1 |
| Закладка и уход за многолетними насаждениями | 824 | 04 | 05 | 2626007 | | 17,7 |
| Иные бюджетные ассигнования | 824 | 04 | 05 | 2626007 | 800 | 17,7 |
| Возмещение части затрат сельскохозяйственных товаропроизводителей на уплату страховых премий по договорам сельскохозяйственного страхования | 824 | 04 | 05 | 2626008 | | 129,9 |
| Иные бюджетные ассигнования | 824 | 04 | 05 | 2626008 | 800 | 129,9 |
| Поддержка племенного животноводства | 824 | 04 | 05 | 2626009 | | 3 630,0 |
| Иные бюджетные ассигнования | 824 | 04 | 05 | 2626009 | 800 | 3 630,0 |
| Возмещение сельскохозяйственным товаропроизводителям (кроме личных подсобных хозяйств и сельскохозяйственных потребительских кооперативов), организациям агропромышленного комплекса независимо от их организационно-правовых форм, крестьянским (фермерским) хозяйствам и организациям потребительской кооперации части процентной ставки по кредитам на срок до 1 года | 824 | 04 | 05 | 2626010 | | 3 710,0 |
| Иные бюджетные ассигнования | 824 | 04 | 05 | 2626010 | 800 | 3 710,0 |
| Возмещение части затрат крестьянских (фермерских) хозяйств, включая индивидуальных предпринимателей, при оформлении в собственность используемых ими земельных участков из земель сельскохозяйственного назначения | 824 | 04 | 05 | 2626012 | | 489,0 |
| Иные бюджетные ассигнования | 824 | 04 | 05 | 2626012 | 800 | 489,0 |
| Гранты на развитие семейных животноводческих ферм | 824 | 04 | 05 | 2626015 | | 24 500,0 |
| Иные бюджетные ассигнования | 824 | 04 | 05 | 2626015 | 800 | 24 500,0 |
| Гранты на создание и развитие крестьянского (фермерского) хозяйства и единовременная помощь на бытовое обустройство начинающим фермерам | 824 | 04 | 05 | 2626016 | | 3 040,0 |
| Иные бюджетные ассигнования | 824 | 04 | 05 | 2626016 | 800 | 3 040,0 |
| Оказание несвязанной поддержки сельскохозяйственным товаропроизводителям в области растениеводства | 824 | 04 | 05 | 2626019 | | 12 355,3 |
| Иные бюджетные ассигнования | 824 | 04 | 05 | 2626019 | 800 | 12 355,3 |
| Гранты на развитие товаропроизводителей агропромышленного комплекса северо-восточных районов Костромской области | 824 | 04 | 05 | 2626040 | | 15 424,4 |
| Иные бюджетные ассигнования | 824 | 04 | 05 | 2626040 | 800 | 15 424,4 |
| Межбюджетные трансферты бюджетам муниципальных образований за счет средств федерального бюджета | 824 | 04 | 05 | 4010000 | | 63 008,0 |
| Субсидии бюджетам муниципальных районов на 1 килограмм реализованного и (или) отгруженного на собственную переработку молока | 824 | 04 | 05 | 4015043 | | 60 000,0 |
| Межбюджетные трансферты | 824 | 04 | 05 | 4015043 | 500 | 60 000,0 |
| Субвенции бюджетам муниципальных районов на возмещение части процентной ставки по долгосрочным, среднесрочным и краткосрочным кредитам, взятым малыми формами хозяйствования | 824 | 04 | 05 | 4015055 | | 3 008,0 |
| Межбюджетные трансферты | 824 | 04 | 05 | 4015055 | 500 | 3 008,0 |
| Межбюджетные трансферты бюджетам муниципальных образований за счет средств областного бюджета | 824 | 04 | 05 | 4020000 | | 45 032,6 |
| Субвенции бюджетам муниципальных районов на осуществление органами местного самоуправления муниципальных районов государственных полномочий в сфере агропромышленного комплекса | 824 | 04 | 05 | 4027201 | | 45 032,6 |
| Межбюджетные трансферты | 824 | 04 | 05 | 4027201 | 500 | 45 032,6 |
| Ведомственные целевые программы | 824 | 04 | 05 | 6000000 | | 61 940,0 |
| Ведомственная целевая программа «Развитие молочного скотоводства в Костромской области на 2013-2015 годы» | 824 | 04 | 05 | 6020000 | | 51 700,0 |
| Иные бюджетные ассигнования | 824 | 04 | 05 | 6020000 | 800 | 51 700,0 |
| Ведомственная целевая программа «Разведение одомашненных видов и пород рыб (развитие сельскохозяйственного рыбоводства) в Костромской области на 2013-2015 годы» | 824 | 04 | 05 | 6090000 | | 10 240,0 |
| Иные бюджетные ассигнования | 824 | 04 | 05 | 6090000 | 800 | 10 240,0 |
| Жилищно-коммунальное хозяйство | 824 | 05 | | | | 40 173,9 |
| Коммунальное хозяйство | 824 | 05 | 02 | | | 40 173,9 |
| Межбюджетные трансферты бюджетам муниципальных образований за счет средств федерального бюджета | 824 | 05 | 02 | 4010000 | | 27 746,6 |
| Субсидии бюджетам муниципальных районов на реализацию мероприятий федеральной целевой программы «Устойчивое развитие сельских территорий на 2014 - 2017 годы и на период до 2020 года» | 824 | 05 | 02 | 4015018 | | 27 746,6 |
| Межбюджетные трансферты | 824 | 05 | 02 | 4015018 | 500 | 27 746,6 |
| Межбюджетные трансферты бюджетам муниципальных образований за счет средств областного бюджета | 824 | 05 | 02 | 4020000 | | 12 427,3 |
| Субсидии бюджетам муниципальных районов на мероприятия государственной программы «Устойчивое развитие сельских территорий Костромской области на 2014-2020 годы» | 824 | 05 | 02 | 4027109 | | 12 427,3 |

| | | | | | | |
|---|---|---|---|---|---|---|
| Межбюджетные трансферты | 824 | 05 | 02 | 4027109 | 500 | 12 427,3 |
| Социальная политика | 824 | 10 | | | | 23 878,8 |
| Социальное обеспечение населения | 824 | 10 | 03 | | | 23 878,8 |
| Межбюджетные трансферты бюджетам муниципальных образований за счет средств федерального бюджета | 824 | 10 | 03 | 4010000 | | 13 899,6 |
| Субсидии бюджетам муниципальных районов на реализацию мероприятий федеральной целевой программы «Устойчивое развитие сельских территорий на 2014 - 2017 годы и на период до 2020 года» | 824 | 10 | 03 | 4015018 | | 13 899,6 |
| Межбюджетные трансферты | 824 | 10 | 03 | 4015018 | 500 | 13 899,6 |
| Межбюджетные трансферты бюджетам муниципальных образований за счет средств областного бюджета | 824 | 10 | 03 | 4020000 | | 9 979,2 |
| Субсидии бюджетам муниципальных районов на мероприятия государственной программы «Устойчивое развитие сельских территорий Костромской области на 2014-2020 годы» | 824 | 10 | 03 | 4027109 | | 9 979,2 |
| Межбюджетные трансферты | 824 | 10 | 03 | 4027109 | 500 | 9 979,2 |
| Департамент финансов | 825 | | | | | 2 997 420,9 |
| Общегосударственные вопросы | 825 | 01 | | | | 143 640,8 |
| Обеспечение деятельности финансовых, налоговых и таможенных органов и органов финансового (финансово-бюджетного) надзора | 825 | 01 | 06 | | | 95 585,8 |
| Центральный аппарат исполнительных органов государственной власти Костромской области | 825 | 01 | 06 | 0120000 | | 95 585,8 |
| Расходы на выплаты по оплате труда работников государственных органов | 825 | 01 | 06 | 0120011 | | 69 883,6 |
| Расходы на выплаты персоналу в целях обеспечения выполнения функций государственными (муниципальными) органами, казенными учреждениями, органами управления государственными внебюджетными фондами | 825 | 01 | 06 | 0120011 | 100 | 69 883,6 |
| Расходы на обеспечение функций государственных органов, в том числе территориальных органов | 825 | 01 | 06 | 0120019 | | 25 702,2 |
| Расходы на выплаты персоналу в целях обеспечения выполнения функций государственными (муниципальными) органами, казенными учреждениями, органами управления государственными внебюджетными фондами | 825 | 01 | 06 | 0120019 | 100 | 2 529,1 |
| Закупка товаров, работ и услуг для государственных (муниципальных) нужд | 825 | 01 | 06 | 0120019 | 200 | 23 009,6 |
| Иные бюджетные ассигнования | 825 | 01 | 06 | 0120019 | 800 | 163,5 |
| Другие общегосударственные вопросы | 825 | 01 | 13 | | | 48 055,0 |
| Выполнение других обязательств государства по оплате услуг рейтинговых агентств | 825 | 01 | 13 | 0230000 | | 531,0 |
| Обслуживание государственного (муниципального) долга | 825 | 01 | 13 | 0230000 | 700 | 531,0 |
| Выполнение других обязательств государства по выплате агентских комиссий и вознаграждения | 825 | 01 | 13 | 0250000 | | 72,0 |
| Обслуживание государственного (муниципального) долга | 825 | 01 | 13 | 0250000 | 700 | 72,0 |
| Реализация государственных функций, связанных с общегосударственным управлением | 825 | 01 | 13 | 0920000 | | 47 452,0 |
| Расходы на выполнение обязательств по судебным актам по искам к Костромской области, осуществляемым в соответствии со статьей 242.2 Бюджетного кодекса Российской Федерации | 825 | 01 | 13 | 0920090 | | 47 452,0 |
| Иные бюджетные ассигнования | 825 | 01 | 13 | 0920090 | 800 | 47 452,0 |
| Национальная оборона | 825 | 02 | | | | 12 362,3 |
| Мобилизационная и вневойсковая подготовка | 825 | 02 | 03 | | | 12 362,3 |
| Межбюджетные трансферты бюджетам муниципальных образований за счет средств федерального бюджета | 825 | 02 | 03 | 4010000 | | 12 362,3 |
| Субвенции бюджетам поселений на осуществление первичного воинского учета на территориях, где отсутствуют военные комиссариаты | 825 | 02 | 03 | 4015118 | | 12 362,3 |
| Межбюджетные трансферты | 825 | 02 | 03 | 4015118 | 500 | 12 362,3 |
| Жилищно-коммунальное хозяйство | 825 | 05 | | | | 797 824,7 |
| Жилищное хозяйство | 825 | 05 | 01 | | | 797 824,7 |
| Межбюджетные трансферты бюджетам муниципальных образований за счет средств областного бюджета | 825 | 05 | 01 | 4020000 | | 240 365,2 |
| Субсидии бюджетам муниципальных районов и городских округов на обеспечение мероприятий по капитальному ремонту многоквартирных домов, осуществляемых за счет средств бюджетов | 825 | 05 | 01 | 4029601 | | 25 352,8 |
| Межбюджетные трансферты | 825 | 05 | 01 | 4029601 | 500 | 25 352,8 |
| Субсидии бюджетам муниципальных районов и городских округов на обеспечение мероприятий по переселению граждан из аварийного жилищного фонда с учетом необходимости развития малоэтажного жилищного строительства, осуществляемых за счет средств бюджетов | 825 | 05 | 01 | 4029603 | | 198 299,4 |
| Межбюджетные трансферты | 825 | 05 | 01 | 4029603 | 500 | 198 299,4 |
| Субсидии бюджетам муниципальных районов и городских округов на обеспечение мероприятий по модернизации систем коммунальной инфраструктуры, осуществляемых за счет средств бюджетов | 825 | 05 | 01 | 4029605 | | 16 713,0 |
| Межбюджетные трансферты | 825 | 05 | 01 | 4029605 | 500 | 16 713,0 |
| Межбюджетные трансферты бюджетам муниципальных образований за счет средств Фонда содействия реформированию ЖКХ | 825 | 05 | 01 | 4030000 | | 557 459,5 |
| Субсидии бюджетам муниципальных районов и городских округов на обеспечение мероприятий по капитальному ремонту многоквартирных домов | 825 | 05 | 01 | 4039501 | | 41 523,5 |
| Межбюджетные трансферты | 825 | 05 | 01 | 4039501 | 500 | 41 523,5 |
| Субсидии бюджетам муниципальных районов и городских округов на обеспечение мероприятий по переселению граждан из аварийного жилищного фонда с учетом необходимости развития малоэтажного жилищного строительства | 825 | 05 | 01 | 4039503 | | 488 563,1 |
| Межбюджетные трансферты | 825 | 05 | 01 | 4039503 | 500 | 488 563,1 |
| Субсидии бюджетам муниципальных районов и городских округов на обеспечение мероприятий по модернизации систем коммунальной инфраструктуры | 825 | 05 | 01 | 4039505 | | 27 372,9 |
| Межбюджетные трансферты | 825 | 05 | 01 | 4039505 | 500 | 27 372,9 |
| Обслуживание государственного и муниципального долга | 825 | 13 | | | | 658 532,2 |
| Обслуживание государственного внутреннего и муниципального долга | 825 | 13 | 01 | | | 658 532,2 |
| Процентные платежи по государственному долгу Костромской области | 825 | 13 | 01 | 0240000 | | 658 532,2 |
| Обслуживание государственного (муниципального) долга | 825 | 13 | 01 | 0240000 | 700 | 658 532,2 |
| Межбюджетные трансферты общего характера бюджетам субъектов Российской Федерации и муниципальных образований | 825 | 14 | | | | 1 385 060,9 |
| Дотации на выравнивание бюджетной обеспеченности субъектов Российской Федерации и муниципальных образований | 825 | 14 | 01 | | | 849 252,0 |
| Межбюджетные трансферты бюджетам муниципальных образований за счет средств областного бюджета | 825 | 14 | 01 | 4020000 | | 849 252,0 |
| Дотации на выравнивание бюджетной обеспеченности поселений | 825 | 14 | 01 | 4027001 | | 170 920,0 |
| Межбюджетные трансферты | 825 | 14 | 01 | 4027001 | 500 | 170 920,0 |
| Дотации на выравнивание бюджетной обеспеченности муниципальных районов (городских округов) | 825 | 14 | 01 | 4027002 | | 678 332,0 |
| Межбюджетные трансферты | 825 | 14 | 01 | 4027002 | 500 | 678 332,0 |
| Иные дотации | 825 | 14 | 02 | | | 535 808,9 |
| Межбюджетные трансферты бюджетам муниципальных образований за счет средств областного бюджета | 825 | 14 | 02 | 4020000 | | 535 808,9 |
| Дотации на поддержку мер по обеспечению сбалансированности бюджетов муниципальных районов (городских округов) | 825 | 14 | 02 | 4027003 | | 487 693,9 |
| Межбюджетные трансферты | 825 | 14 | 02 | 4027003 | 500 | 487 693,9 |
| Дотации бюджетам городских округов и мунипальных районов из областного фонда стимулирования развития налогового потенциала городских округов и муниципальных районов Костромской области | 825 | 14 | 02 | 4027004 | | 48 115,0 |
| Межбюджетные трансферты | 825 | 14 | 02 | 4027004 | 500 | 48 115,0 |
| Департамент транспорта и дорожного хозяйства | 826 | | | | | 2 115 143,5 |
| Общегосударственные вопросы | 826 | 01 | | | | 5 788,2 |
| Другие общегосударственные вопросы | 826 | 01 | 13 | | | 5 788,2 |
| Реализация государственных функций, связанных с общегосударственным управлением | 826 | 01 | 13 | 0920000 | | 191,3 |
| Прочие выплаты по обязательствам Костромской области | 826 | 01 | 13 | 0922014 | | 191,3 |
| Закупка товаров, работ и услуг для государственных (муниципальных) нужд | 826 | 01 | 13 | 0922014 | 200 | 191,3 |
| Межбюджетные трансферты бюджетам муниципальных образований за счет средств областного бюджета | 826 | 01 | 13 | 4020000 | | 5 596,9 |
| Субсидии бюджетам муниципальных районов на строительство (реконструкцию) объектов капитального строительства транспортной инфраструктуры, необходимой для обеспечения функционирования создаваемых и (или) действующих объектов капитального строительства, относящихся к объектам производства | 826 | 01 | 13 | 4027116 | | 5 596,9 |
| Межбюджетные трансферты | 826 | 01 | 13 | 4027116 | 500 | 5 596,9 |
| Национальная экономика | 826 | 04 | | | | 2 109 355,3 |
| Транспорт | 826 | 04 | 08 | | | 124 250,0 |
| Центральный аппарат исполнительных органов государственной власти Костромской области | 826 | 04 | 08 | 0120000 | | 14 250,0 |
| Расходы на выплаты по оплате труда работников государственных органов | 826 | 04 | 08 | 0120011 | | 12 559,1 |
| Расходы на выплаты персоналу в целях обеспечения выполнения функций государственными (муниципальными) органами, казенными учреждениями, органами управления государственными внебюджетными фондами | 826 | 04 | 08 | 0120011 | 100 | 12 559,1 |
| Расходы на обеспечение функций государственных органов, в том числе территориальных органов | 826 | 04 | 08 | 0120019 | | 1 690,9 |
| Расходы на выплаты персоналу в целях обеспечения выполнения функций государственными (муниципальными) органами, казенными учреждениями, органами управления государственными внебюджетными фондами | 826 | 04 | 08 | 0120019 | 100 | 434,5 |
| Закупка товаров, работ и услуг для государственных (муниципальных) нужд | 826 | 04 | 08 | 0120019 | 200 | 1 255,4 |
| Иные бюджетные ассигнования | 826 | 04 | 08 | 0120019 | 800 | 1,0 |
| Отдельные мероприятия в области морского и речного транспорта | 826 | 04 | 08 | 3010000 | | 3 616,0 |
| Субсидии на отдельные мероприятия в области морского и речного транспорта | 826 | 04 | 08 | 3016042 | | 3 616,0 |
| Иные бюджетные ассигнования | 826 | 04 | 08 | 3016042 | 800 | 3 616,0 |
| Отдельные мероприятия в области воздушного транспорта | 826 | 04 | 08 | 3020000 | | 40 408,8 |
| Субсидии на отдельные мероприятия в области воздушного транспорта | 826 | 04 | 08 | 3026043 | | 40 408,8 |
| Иные бюджетные ассигнования | 826 | 04 | 08 | 3026043 | 800 | 40 408,8 |
| Отдельные мероприятия в области автомобильного транспорта | 826 | 04 | 08 | 3030000 | | 41 945,6 |

| | | | | | | |
|---|---|---|---|---|---|---|
| Субсидии на отдельные мероприятия в области автомобильного транспорта | 826 | 04 | 08 | 3036044 | | 41 945,6 |
| Иные бюджетные ассигнования | 826 | 04 | 08 | 3036044 | 800 | 41 945,6 |
| Отдельные мероприятия в области железнодорожного транспорта | 826 | 04 | 08 | 3050000 | | 9 029,6 |
| Компенсация части потерь в доходах организациям железнодорожного транспорта в связи с принятием субъектами Российской Федерации решений об установлении льгот по тарифам на проезд обучающихся и воспитанников общеобразовательных учреждений, учащихся очной формы обучения образовательных учреждений начального профессионального, среднего профессионального и высшего профессионального образования железнодорожным транспортом общего пользования в пригородном сообщении | 826 | 04 | 08 | 3052010 | | 4 600,0 |
| Иные бюджетные ассигнования | 826 | 04 | 08 | 3052010 | 800 | 4 600,0 |
| Субсидии на отдельные мероприятия в области железнодорожного транспорта | 826 | 04 | 08 | 3056045 | | 4 429,6 |
| Иные бюджетные ассигнования | 826 | 04 | 08 | 3056045 | 800 | 4 429,6 |
| Реализация государственных функций в области национальной экономики | 826 | 04 | 08 | 3400000 | | 15 000,0 |
| Взносы Костромской области в уставные капиталы | 826 | 04 | 08 | 3406023 | | 15 000,0 |
| Капитальные вложения в объекты недвижимого имущества государственной (муниципальной) собственности | 826 | 04 | 08 | 3406023 | 400 | 15 000,0 |
| Дорожное хозяйство (дорожные фонды) | 826 | 04 | 09 | | | 1 985 105,3 |
| Дорожное хозяйство | 826 | 04 | 09 | 3150000 | | 1 453 326,1 |
| Расходы на обеспечение деятельности (оказание услуг) подведомственных учреждений, в том числе на предоставление государственным бюджетным и автономным учреждениям субсидий | 826 | 04 | 09 | 3150059 | | 58 479,4 |
| Расходы на выплаты персоналу в целях обеспечения выполнения функций государственными (муниципальными) органами, казенными учреждениями, органами управления государственными внебюджетными фондами | 826 | 04 | 09 | 3150059 | 100 | 48 910,4 |
| Закупка товаров, работ и услуг для государственных (муниципальных) нужд | 826 | 04 | 09 | 3150059 | 200 | 8 057,4 |
| Иные бюджетные ассигнования | 826 | 04 | 09 | 3150059 | 800 | 1 511,6 |
| Содержание автомобильных дорог общего пользования | 826 | 04 | 09 | 3152002 | | 1 344 846,7 |
| Закупка товаров, работ и услуг для государственных (муниципальных) нужд | 826 | 04 | 09 | 3152002 | 200 | 1 262 233,9 |
| Иные бюджетные ассигнования | 826 | 04 | 09 | 3152002 | 800 | 82 612,8 |
| Приобретение дорожно-эксплуатационной техники и другого имущества, необходимомго для строительства, капитального ремонта, ремонта и содержания автомобильных дорог общего пользования регионального и межмуниципального значения Костромской области | 826 | 04 | 09 | 3154500 | | 50 000,0 |
| Закупка товаров, работ и услуг для государственных (муниципальных) нужд | 826 | 04 | 09 | 3154500 | 200 | 50 000,0 |
| Межбюджетные трансферты бюджетам муниципальных образований за счет средств федерального бюджета | 826 | 04 | 09 | 4010000 | | 40 000,0 |
| Субсидии бюджетам муниципальных районов (городских округов) на реализацию мероприятий подпрограммы «Автомобильные дороги» федеральной целевой программы «Развитие транспортной системы России (2010 - 2020 годы)» | 826 | 04 | 09 | 4015115 | | 40 000,0 |
| Межбюджетные трансферты | 826 | 04 | 09 | 4015115 | 500 | 40 000,0 |
| Межбюджетные трансферты бюджетам муниципальных образований за счет средств областного бюджета | 826 | 04 | 09 | 4020000 | | 195 233,3 |
| Субсидии бюджетам муниципальных районов (городских округов) на проектирование и строительство (реконструкцию) автомобильных дорог общего пользования местного значения с твердым покрытием до сельских населенных пунктов, не имеющих круглогодичной связи с сетью автомобильных дорог общего пользования | 826 | 04 | 09 | 4027106 | | 94 361,1 |
| Межбюджетные трансферты | 826 | 04 | 09 | 4027106 | 500 | 94 361,1 |
| Субсидии бюджетам муниципальных районов на строительство (реконструкцию), капитальный ремонт, ремонт и содержание автомобильных дорог общего пользования местного значения, в том числе формирование муниципальных дорожных фондов | 826 | 04 | 09 | 4027113 | | 18 872,2 |
| Межбюджетные трансферты | 826 | 04 | 09 | 4027113 | 500 | 18 872,2 |
| Субсидии бюджетам муниципальных районов (городских округов) на строительство (реконструкцию), капитальный ремонт и ремонт автомобильных дорог общего пользования местного значения в рамках инвестиционных проектов Костромской области | 826 | 04 | 09 | 4027114 | | 82 000,0 |
| Межбюджетные трансферты | 826 | 04 | 09 | 4027114 | 500 | 82 000,0 |
| Ведомственные целевые программы | 826 | 04 | 09 | 6000000 | | 296 545,9 |
| Ведомственная целевая программа «Развитие автомобильных дорог общего пользования регионального и межмуниципального значения в Костромской области на 2014-2016 годы» | 826 | 04 | 09 | 6300000 | | 296 545,9 |
| Строительство объектов социального и производственного комплексов, в том числе объектов общегражданского назначения, жилья, инфраструктуры | 826 | 04 | 09 | 6304001 | | 98 466,9 |
| Капитальные вложения в объекты недвижимого имущества государственной (муниципальной) собственности | 826 | 04 | 09 | 6304001 | 400 | 98 466,9 |
| Реализация мероприятий подпрограммы «Автомобильные дороги» федеральной целевой программы «Развитие транспортной системы России (2010 - 2020 годы)» | 826 | 04 | 09 | 6305115 | | 67 979,0 |
| Капитальные вложения в объекты недвижимого имущества государственной (муниципальной) собственности | 826 | 04 | 09 | 6305115 | 400 | 67 979,0 |
| Расходы государственных органов Костромской области, не отнесенные к другим направлениям расходов | 826 | 04 | 09 | 6309999 | | 130 100,0 |
| Закупка товаров, работ и услуг для государственных (муниципальных) нужд | 826 | 04 | 09 | 6309999 | 200 | 130 100,0 |
| Информационно-аналитическое управление | 827 | | | | | 164 107,1 |
| Культура, кинематография, средства массовой информации | 827 | 12 | | | | 164 107,1 |
| Телевидение и радиовещание | 827 | 12 | 01 | | | 77 792,2 |
| Телерадиокомпании и телеорганизации | 827 | 12 | 01 | 4530000 | | 77 792,2 |
| Расходы на обеспечение деятельности (оказание услуг) подведомственных учреждений, в том числе на предоставление государственным бюджетным и автономным учреждениям субсидий | 827 | 12 | 01 | 4530059 | | 77 792,2 |
| Предоставление субсидий бюджетным, автономным учреждениям и иным некоммерческим организациям | 827 | 12 | 01 | 4530059 | 600 | 77 792,2 |
| Периодическая печать и издательства | 827 | 12 | 02 | | | 62 057,7 |
| Периодические издания, учрежденные органами законодательной и исполнительной власти | 827 | 12 | 02 | 4570000 | | 62 057,7 |
| Расходы на обеспечение деятельности (оказание услуг) подведомственных учреждений, в том числе на предоставление государственным бюджетным и автономным учреждениям субсидий | 827 | 12 | 02 | 4570059 | | 62 057,7 |
| Предоставление субсидий бюджетным, автономным учреждениям и иным некоммерческим организациям | 827 | 12 | 02 | 4570059 | 600 | 62 057,7 |
| Другие вопросы в области средств массовой информации | 827 | 12 | 04 | | | 24 257,2 |
| Центральный аппарат исполнительных органов государственной власти Костромской области | 827 | 12 | 04 | 0120000 | | 23 022,3 |
| Расходы на выплаты по оплате труда работников государственных органов | 827 | 12 | 04 | 0120011 | | 9 606,6 |
| Расходы на выплаты персоналу в целях обеспечения выполнения функций государственными (муниципальными) органами, казенными учреждениями, органами управления государственными внебюджетными фондами | 827 | 12 | 04 | 0120011 | 100 | 9 606,6 |
| Расходы на обеспечение функций государственных органов, в том числе территориальных органов | 827 | 12 | 04 | 0120019 | | 13 415,7 |
| Расходы на выплаты персоналу в целях обеспечения выполнения функций государственными (муниципальными) органами, казенными учреждениями, органами управления государственными внебюджетными фондами | 827 | 12 | 04 | 0120019 | 100 | 322,4 |
| Закупка товаров, работ и услуг для государственных (муниципальных) нужд | 827 | 12 | 04 | 0120019 | 200 | 13 087,6 |
| Иные бюджетные ассигнования | 827 | 12 | 04 | 0120019 | 800 | 5,7 |
| Реализация государственных функций, связанных с общегосударственным управлением | 827 | 12 | 04 | 0920000 | | 1 234,9 |
| Прочие выплаты по обязательствам Костромской области | 827 | 12 | 04 | 0922014 | | 1 234,9 |
| Закупка товаров, работ и услуг для государственных (муниципальных) нужд | 827 | 12 | 04 | 0922014 | 200 | 1 234,9 |
| Департамент по труду и занятости населения | 828 | | | | | 281 901,3 |
| Национальная безопасность и правоохранительная деятельность | 828 | 03 | | | | 150,0 |
| Миграционная политика | 828 | 03 | 11 | | | 150,0 |
| Реализация мероприятий, предусмотренных региональной программой переселения, включенной в Государственную программу по оказанию содействия добровольному переселению в Российскую Федерацию соотечественников, проживающих за рубежом | 828 | 03 | 11 | 5150000 | | 150,0 |
| Реализация мероприятий, предусмотренных региональной программой переселения, включенной в Государственную программу по оказанию содействия добровольному переселению в Российскую Федерацию соотечественников, проживающих за рубежом за счет средств областного бюджета | 828 | 03 | 11 | 5158111 | | 150,0 |
| Закупка товаров, работ и услуг для государственных (муниципальных) нужд | 828 | 03 | 11 | 5158111 | 200 | 45,0 |
| Социальное обеспечение и иные выплаты населению | 828 | 03 | 11 | 5158111 | 300 | 105,0 |
| Национальная экономика | 828 | 04 | | | | 138 330,0 |
| Общеэкономические вопросы | 828 | 04 | 01 | | | 135 420,9 |
| Центральный аппарат исполнительных органов государственной власти Костромской области | 828 | 04 | 01 | 0120000 | | 21 860,6 |
| Расходы на выплаты по оплате труда работников государственных органов | 828 | 04 | 01 | 0120011 | | 19 311,9 |
| Расходы на выплаты персоналу в целях обеспечения выполнения функций государственными (муниципальными) органами, казенными учреждениями, органами управления государственными внебюджетными фондами | 828 | 04 | 01 | 0120011 | 100 | 19 311,9 |
| Расходы на обеспечение функций государственных органов, в том числе территориальных органов | 828 | 04 | 01 | 0120019 | | 2 548,7 |
| Расходы на выплаты персоналу в целях обеспечения выполнения функций государственными (муниципальными) органами, казенными учреждениями, органами управления государственными внебюджетными фондами | 828 | 04 | 01 | 0120019 | 100 | 757,8 |
| Закупка товаров, работ и услуг для государственных (муниципальных) нужд | 828 | 04 | 01 | 0120019 | 200 | 1 679,1 |

| | | | | | | |
|---|---|---|---|---|---|---|
| Иные бюджетные ассигнования | 828 | 04 | 01 | 0120019 | 800 | 111,8 |
| Межбюджетные трансферты бюджетам муниципальных образований за счет средств областного бюджета | 828 | 04 | 01 | 4020000 | | 8 498,6 |
| Награждение муниципальных образований Костромской области - победителей областного смотра-конкурса по охране труда | 828 | 04 | 01 | 4020070 | | 100,0 |
| Межбюджетные трансферты | 828 | 04 | 01 | 4020070 | 500 | 100,0 |
| Субвенции бюджетам муниципальных районов и городских округов на осуществление органами местного самоуправления муниципальных районов и городских округов государственных полномочий по решению вопросов в сфере трудовых отношений | 828 | 04 | 01 | 4027206 | | 8 398,6 |
| Межбюджетные трансферты | 828 | 04 | 01 | 4027206 | 500 | 8 398,6 |
| Учреждения занятости населения | 828 | 04 | 01 | 5130000 | | 76 975,0 |
| Расходы на обеспечение деятельности (оказание услуг) подведомственных учреждений, в том числе на предоставление государственным бюджетным и автономным учреждениям субсидий | 828 | 04 | 01 | 5130059 | | 76 975,0 |
| Расходы на выплаты персоналу в целях обеспечения выполнения функций государственными (муниципальными) органами, казенными учреждениями, органами управления государственными внебюджетными фондами | 828 | 04 | 01 | 5130059 | 100 | 65 554,7 |
| Закупка товаров, работ и услуг для государственных (муниципальных) нужд | 828 | 04 | 01 | 5130059 | 200 | 10 626,3 |
| Иные бюджетные ассигнования | 828 | 04 | 01 | 5130059 | 800 | 794,0 |
| Ведомственные целевые программы | 828 | 04 | 01 | 6000000 | | 28 086,7 |
| Ведомственная целевая программа «Содействие занятости населения Костромской области на 2012-2014 годы» | 828 | 04 | 01 | 6320000 | | 28 086,7 |
| Реализация дополнительных мероприятий в сфере занятости населения | 828 | 04 | 01 | 6325083 | | 6 122,7 |
| Иные бюджетные ассигнования | 828 | 04 | 01 | 6325083 | 800 | 6 122,7 |
| Мероприятия в области содействия занятости населения | 828 | 04 | 01 | 6328112 | | 13 150,0 |
| Закупка товаров, работ и услуг для государственных (муниципальных) нужд | 828 | 04 | 01 | 6328112 | 200 | 7 039,4 |
| Социальное обеспечение и иные выплаты населению | 828 | 04 | 01 | 6328112 | 300 | 5 122,6 |
| Иные бюджетные ассигнования | 828 | 04 | 01 | 6328112 | 800 | 988,0 |
| Реализация дополнительных мероприятий, направленных на снижение напряженности на рынке труда, за счет средств областного бюджета | 828 | 04 | 01 | 6328113 | | 322,2 |
| Иные бюджетные ассигнования | 828 | 04 | 01 | 6328113 | 800 | 322,2 |
| Профессиональная подготовка, переподготовка и повышение квалификации женщин, находящихся в отпуске по уходу за ребенком до 3 лет, планирующих возвращение к трудовой деятельности | 828 | 04 | 01 | 6328114 | | 1 792,9 |
| Закупка товаров, работ и услуг для государственных (муниципальных) нужд | 828 | 04 | 01 | 6328114 | 200 | 1 692,9 |
| Социальное обеспечение и иные выплаты населению | 828 | 04 | 01 | 6328114 | 300 | 100,0 |
| Возмещение организациям с численностью работающих инвалидов более 50% от общей численности работников затрат по оплате труда инвалидов | 828 | 04 | 01 | 6328115 | | 3 035,0 |
| Иные бюджетные ассигнования | 828 | 04 | 01 | 6328115 | 800 | 3 035,0 |
| Единовременная финансовая помощь безработным гражданам при открытии ими собственного дела | 828 | 04 | 01 | 6328225 | | 3 663,9 |
| Закупка товаров, работ и услуг для государственных (муниципальных) нужд | 828 | 04 | 01 | 6328225 | 200 | 18,3 |
| Иные бюджетные ассигнования | 828 | 04 | 01 | 6328225 | 800 | 3 645,6 |
| Другие вопросы в области национальной экономики | 828 | 04 | 12 | | | 2 909,1 |
| Ведомственные целевые программы | 828 | 04 | 12 | 6000000 | | 2 909,1 |
| Ведомственная целевая программа «Улучшение условий и охраны труда на 2012-2015 годы» | 828 | 04 | 12 | 6410000 | | 2 909,1 |
| Расходы на обеспечение деятельности (оказание услуг) подведомственных учреждений, в том числе на предоставление государственным бюджетным и автономным учреждениям субсидий | 828 | 04 | 12 | 6410059 | | 2 909,1 |
| Предоставление субсидий бюджетным, автономным учреждениям и иным некоммерческим организациям | 828 | 04 | 12 | 6410059 | 600 | 2 909,1 |
| Социальная политика | 828 | 10 | | | | 143 421,3 |
| Социальное обеспечение населения | 828 | 10 | 03 | | | 143 421,3 |
| Социальная помощь, включая расходы, связанные с исполнением публичных нормативных обязательств, за счет средств, поступающих из федерального бюджета и внебюджетных фондов | 828 | 10 | 03 | 5010000 | | 143 389,4 |
| Социальные выплаты безработным гражданам в соответствии с Законом Российской Федерации от 19 апреля 1991 года № 1032-I «О занятости населения в Российской Федерации» | 828 | 10 | 03 | 5015290 | | 143 389,4 |
| Закупка товаров, работ и услуг для государственных (муниципальных) нужд | 828 | 10 | 03 | 5015290 | 200 | 652,0 |
| Социальное обеспечение и иные выплаты населению | 828 | 10 | 03 | 5015290 | 300 | 129 731,1 |
| Межбюджетные трансферты | 828 | 10 | 03 | 5015290 | 500 | 13 006,3 |
| Ведомственные целевые программы | 828 | 10 | 03 | 6000000 | | 31,9 |
| Ведомственная целевая программа «Содействие занятости населения Костромской области на 2012-2014 годы» | 828 | 10 | 03 | 6320000 | | 31,9 |
| Мероприятия в области содействия занятости населения | 828 | 10 | 03 | 6328112 | | 31,9 |
| Закупка товаров, работ и услуг для государственных (муниципальных) нужд | 828 | 10 | 03 | 6328112 | 200 | 0,1 |
| Социальное обеспечение и иные выплаты населению | 828 | 10 | 03 | 6328112 | 300 | 31,8 |

| | | | | | | |
|---|---|---|---|---|---|---|
| Комитет по делам архивов | 829 | | | | | 62 918,9 |
| Общегосударственные вопросы | 829 | 01 | | | | 62 918,9 |
| Другие общегосударственные вопросы | 829 | 01 | 13 | | | 62 918,9 |
| Центральный аппарат исполнительных органов государственной власти Костромской области | 829 | 01 | 13 | 0120000 | | 3 743,9 |
| Расходы на выплаты по оплате труда работников государственных органов | 829 | 01 | 13 | 0120011 | | 3 190,8 |
| Расходы на выплаты персоналу в целях обеспечения выполнения функций государственными (муниципальными) органами, казенными учреждениями, органами управления государственными внебюджетными фондами | 829 | 01 | 13 | 0120011 | 100 | 3 190,8 |
| Расходы на обеспечение функций государственных органов, в том числе территориальных органов | 829 | 01 | 13 | 0120019 | | 553,1 |
| Расходы на выплаты персоналу в целях обеспечения выполнения функций государственными (муниципальными) органами, казенными учреждениями, органами управления государственными внебюджетными фондами | 829 | 01 | 13 | 0120019 | 100 | 154,2 |
| Закупка товаров, работ и услуг для государственных (муниципальных) нужд | 829 | 01 | 13 | 0120019 | 200 | 397,4 |
| Иные бюджетные ассигнования | 829 | 01 | 13 | 0120019 | 800 | 1,5 |
| Межбюджетные трансферты бюджетам муниципальных образований за счет средств областного бюджета | 829 | 01 | 13 | 4020000 | | 18 740,9 |
| Субвенции бюджетам муниципальных районов и городских округов на осуществление органами местного самоуправления муниципальных районов и городских округов государственных полномочий в области архивного дела | 829 | 01 | 13 | 4027205 | | 18 740,9 |
| Межбюджетные трансферты | 829 | 01 | 13 | 4027205 | 500 | 18 740,9 |
| Учреждения культуры и мероприятия в сфере культуры и кинематографии | 829 | 01 | 13 | 4400000 | | 40 434,1 |
| Расходы на обеспечение деятельности (оказание услуг) подведомственных учреждений, в том числе на предоставление государственным бюджетным и автономным учреждениям субсидий | 829 | 01 | 13 | 4400059 | | 40 434,1 |
| Расходы на выплаты персоналу в целях обеспечения выполнения функций государственными (муниципальными) органами, казенными учреждениями, органами управления государственными внебюджетными фондами | 829 | 01 | 13 | 4400059 | 100 | 24 320,9 |
| Закупка товаров, работ и услуг для государственных (муниципальных) нужд | 829 | 01 | 13 | 4400059 | 200 | 14 728,9 |
| Социальное обеспечение и иные выплаты населению | 829 | 01 | 13 | 4400059 | 300 | 50,0 |
| Иные бюджетные ассигнования | 829 | 01 | 13 | 4400059 | 800 | 1 334,3 |
| Департамент государственного регулирования цен и тарифов | 830 | | | | | 39 811,5 |
| Общегосударственные вопросы | 830 | 01 | | | | 19 811,5 |
| Другие общегосударственные вопросы | 830 | 01 | 13 | | | 19 811,5 |
| Центральный аппарат исполнительных органов государственной власти Костромской области | 830 | 01 | 13 | 0120000 | | 19 811,5 |
| Расходы на выплаты по оплате труда работников государственных органов | 830 | 01 | 13 | 0120011 | | 18 271,9 |
| Расходы на выплаты персоналу в целях обеспечения выполнения функций государственными (муниципальными) органами, казенными учреждениями, органами управления государственными внебюджетными фондами | 830 | 01 | 13 | 0120011 | 100 | 18 271,9 |
| Расходы на обеспечение функций государственных органов, в том числе территориальных органов | 830 | 01 | 13 | 0120019 | | 1 539,6 |
| Расходы на выплаты персоналу в целях обеспечения выполнения функций государственными (муниципальными) органами, казенными учреждениями, органами управления государственными внебюджетными фондами | 830 | 01 | 13 | 0120019 | 100 | 584,7 |
| Закупка товаров, работ и услуг для государственных (муниципальных) нужд | 830 | 01 | 13 | 0120019 | 200 | 952,9 |
| Иные бюджетные ассигнования | 830 | 01 | 13 | 0120019 | 800 | 2,0 |
| Жилищно-коммунальное хозяйство | 830 | 05 | | | | 20 000,0 |
| Коммунальное хозяйство | 830 | 05 | 02 | | | 20 000,0 |
| Поддержка коммунального хозяйства | 830 | 05 | 02 | 3610000 | | 20 000,0 |
| Компенсация выпадающих доходов организациям, предоставляющим населению услуги газоснабжения по тарифам, не обеспечивающим возмещение издержек | 830 | 05 | 02 | 3616024 | | 20 000,0 |
| Иные бюджетные ассигнования | 830 | 05 | 02 | 3616024 | 800 | 20 000,0 |
| Избирательная комиссия | 831 | | | | | 22 975,6 |
| Общегосударственные вопросы | 831 | 01 | | | | 22 975,6 |
| Обеспечение проведения выборов и референдумов | 831 | 01 | 07 | | | 22 975,6 |
| Члены избирательной комиссии Костромской области | 831 | 01 | 07 | 0060000 | | 2 962,7 |
| Расходы на выплаты по оплате труда работников государственных органов | 831 | 01 | 07 | 0060011 | | 2 962,7 |
| Расходы на выплаты персоналу в целях обеспечения выполнения функций государственными (муниципальными) органами, казенными учреждениями, органами управления государственными внебюджетными фондами | 831 | 01 | 07 | 0060011 | 100 | 2 962,7 |
| Избирательная комиссия Костромской области | 831 | 01 | 07 | 0070000 | | 19 727,9 |
| Расходы на выплаты по оплате труда работников государственных органов | 831 | 01 | 07 | 0070011 | | 16 723,1 |
| Расходы на выплаты персоналу в целях обеспечения выполнения функций государственными (муниципальными) органами, казенными учреждениями, органами управления государственными внебюджетными фондами | 831 | 01 | 07 | 0070011 | 100 | 16 723,1 |

| | | | | | | |
|---|---|---|---|---|---|---|
| Расходы на обеспечение функций государственных органов, в том числе территориальных органов | 831 | 01 | 07 | 0070019 | | 3 004,8 |
| Расходы на выплаты персоналу в целях обеспечения выполнения функций государственными (муниципальными) органами, казенными учреждениями, органами управления государственными внебюджетными фондами | 831 | 01 | 07 | 0070019 | 100 | 1 776,2 |
| Закупка товаров, работ и услуг для государственных (муниципальных) нужд | 831 | 01 | 07 | 0070019 | 200 | 1 206,8 |
| Иные бюджетные ассигнования | 831 | 01 | 07 | 0070019 | 800 | 21,8 |
| Проведение выборов и референдумов | 831 | 01 | 07 | 0210000 | | 285,0 |
| Обучение организаторов выборов | 831 | 01 | 07 | 0212015 | | 285,0 |
| Закупка товаров, работ и услуг для государственных (муниципальных) нужд | 831 | 01 | 07 | 0212015 | 200 | 285,0 |
| Управление по обеспечению деятельности мировых судей | 832 | | | | | 78 406,6 |
| Общегосударственные вопросы | 832 | 01 | | | | 78 406,6 |
| Судебная система | 832 | 01 | 05 | | | 78 406,6 |
| Материально-техническое обеспечение деятельности мировых судей | 832 | 01 | 05 | 0090000 | | 78 311,6 |
| Расходы на выплаты по оплате труда работников государственных органов | 832 | 01 | 05 | 0090011 | | 38 934,0 |
| Расходы на выплаты персоналу в целях обеспечения выполнения функций государственными (муниципальными) органами, казенными учреждениями, органами управления государственными внебюджетными фондами | 832 | 01 | 05 | 0090011 | 100 | 38 934,0 |
| Расходы на обеспечение функций государственных органов, в том числе территориальных органов | 832 | 01 | 05 | 0090019 | | 39 377,6 |
| Расходы на выплаты персоналу в целях обеспечения выполнения функций государственными (муниципальными) органами, казенными учреждениями, органами управления государственными внебюджетными фондами | 832 | 01 | 05 | 0090019 | 100 | 1 900,4 |
| Закупка товаров, работ и услуг для государственных (муниципальных) нужд | 832 | 01 | 05 | 0090019 | 200 | 37 347,0 |
| Иные бюджетные ассигнования | 832 | 01 | 05 | 0090019 | 800 | 130,2 |
| Оказание бесплатной юридической помощи | 832 | 01 | 05 | 0220000 | | 95,0 |
| Расходы, связанные с оплатой труда адвокатов, оказывающих гражданам бесплатную юридическую помощь в случаях, предусмотренных федеральными законами, с компенсацией их расходов на оказание такой помощи | 832 | 01 | 05 | 0222018 | | 95,0 |
| Закупка товаров, работ и услуг для государственных (муниципальных) нужд | 832 | 01 | 05 | 0222018 | 200 | 95,0 |
| Департамент имущественных и земельных отношений | 833 | | | | | 34 006,5 |
| Общегосударственные вопросы | 833 | 01 | | | | 32 616,5 |
| Другие общегосударственные вопросы | 833 | 01 | 13 | | | 32 616,5 |
| Центральный аппарат исполнительных органов государственной власти Костромской области | 833 | 01 | 13 | 0120000 | | 31 522,0 |
| Расходы на выплаты по оплате труда работников государственных органов | 833 | 01 | 13 | 0120011 | | 28 515,6 |
| Расходы на выплаты персоналу в целях обеспечения выполнения функций государственными (муниципальными) органами, казенными учреждениями, органами управления государственными внебюджетными фондами | 833 | 01 | 13 | 0120011 | 100 | 28 515,6 |
| Расходы на обеспечение функций государственных органов, в том числе территориальных органов | 833 | 01 | 13 | 0120019 | | 3 006,4 |
| Расходы на выплаты персоналу в целях обеспечения выполнения функций государственными (муниципальными) органами, казенными учреждениями, органами управления государственными внебюджетными фондами | 833 | 01 | 13 | 0120019 | 100 | 885,1 |
| Закупка товаров, работ и услуг для государственных (муниципальных) нужд | 833 | 01 | 13 | 0120019 | 200 | 2 083,3 |
| Иные бюджетные ассигнования | 833 | 01 | 13 | 0120019 | 800 | 38,0 |
| Реализация государственных функций, связанных с общегосударственным управлением | 833 | 01 | 13 | 0920000 | | 610,0 |
| Прочие выплаты по обязательствам Костромской области | 833 | 01 | 13 | 0922004 | | 610,0 |
| Закупка товаров, работ и услуг для государственных (муниципальных) нужд | 833 | 01 | 13 | 0922014 | 200 | 610,0 |
| Содержание и обслуживание казны Костромской области | 833 | 01 | 13 | 0330000 | | 484,5 |
| Расходы государственных органов Костромской области, не отнесенные к другим направлениям расходов | 833 | 01 | 13 | 0339999 | | 484,5 |
| Закупка товаров, работ и услуг для государственных (муниципальных) нужд | 833 | 01 | 13 | 0339999 | 200 | 484,5 |
| Национальная экономика | 833 | 04 | | | | 1 390,0 |
| Другие вопросы в области национальной экономики | 833 | 04 | 12 | | | 1 390,0 |
| Реализация государственных функций в области национальной экономики | 833 | 04 | 12 | 3400000 | | 1 390,0 |
| Мероприятия по землеустройству и землепользованию | 833 | 04 | 12 | 3402003 | | 1 390,0 |
| Закупка товаров, работ и услуг для государственных (муниципальных) нужд | 833 | 04 | 12 | 3402003 | 200 | 1 390,0 |
| Комитет по физической культуре и спорту | 834 | | | | | 155 292,5 |
| Образование | 834 | 07 | | | | 78 999,6 |
| Общее образование | 834 | 07 | 02 | | | 77 818,1 |
| Учреждения по внешкольной работе с детьми | 834 | 07 | 02 | 4230000 | | 77 818,1 |
| Расходы на обеспечение деятельности (оказание услуг) подведомственных учреждений, в том числе на предоставление государственным бюджетным и автономным учреждениям субсидий | 834 | 07 | 02 | 4230059 | | 77 818,1 |
| Предоставление субсидий бюджетным, автономным учреждениям и иным некоммерческим организациям | 834 | 07 | 02 | 4230059 | 600 | 77 818,1 |
| Молодежная политика и оздоровление детей | 834 | 07 | 07 | | | 1 181,5 |
| Мероприятия по проведению оздоровительной кампании детей | 834 | 07 | 07 | 4320000 | | 1 181,5 |
| Организация и обеспечение отдыха и оздоровления иных категорий детей | 834 | 07 | 07 | 4328102 | | 1 181,5 |
| Предоставление субсидий бюджетным, автономным учреждениям и иным некоммерческим организациям | 834 | 07 | 07 | 4328102 | 600 | 1 181,5 |
| Физическая культура и спорт | 834 | 11 | | | | 76 292,9 |
| Физическая культура | 834 | 11 | 01 | | | 19 819,9 |
| Центры спортивной подготовки (сборные команды) | 834 | 11 | 01 | 4820000 | | 19 819,9 |
| Расходы на обеспечение деятельности (оказание услуг) подведомственных учреждений, в том числе на предоставление государственным бюджетным и автономным учреждениям субсидий | 834 | 11 | 01 | 4820059 | | 19 819,9 |
| Предоставление субсидий бюджетным, автономным учреждениям и иным некоммерческим организациям | 834 | 11 | 01 | 4820059 | 600 | 19 819,9 |
| Массовый спорт | 834 | 11 | 02 | | | 7 111,7 |
| Реализация государственных функций в области физической культуры и спорта | 834 | 11 | 02 | 4870000 | | 7 111,7 |
| Мероприятия в области физической культуры и спорта | 834 | 11 | 02 | 4872008 | | 7 111,7 |
| Предоставление субсидий бюджетным, автономным учреждениям и иным некоммерческим организациям | 834 | 11 | 02 | 4872008 | 600 | 7 111,7 |
| Спорт высших достижений | 834 | 11 | 03 | | | 43 024,8 |
| Реализация государственных функций в области физической культуры и спорта | 834 | 11 | 03 | 4870000 | | 43 024,8 |
| Мероприятия в области физической культуры и спорта | 834 | 11 | 03 | 4872008 | | 15 524,8 |
| Социальное обеспечение и иные выплаты населению | 834 | 11 | 03 | 4872008 | 300 | 2 040,6 |
| Предоставление субсидий бюджетным, автономным учреждениям и иным некоммерческим организациям | 834 | 11 | 03 | 4872008 | 600 | 13 484,2 |
| Субсидии юридическим лицам на возмещение затрат, связанных с оказанием услуг в сфере профессионального (нелюбительского) футбола | 834 | 11 | 03 | 4876032 | | 19 500,0 |
| Предоставление субсидий бюджетным, автономным учреждениям и иным некоммерческим организациям | 834 | 11 | 03 | 4876032 | 600 | 19 500,0 |
| Субсидии юридическим лицам на возмещение затрат, связанных с оказанием услуг в сфере пулевой стрельбы | 834 | 11 | 03 | 4876034 | | 2 000,0 |
| Предоставление субсидий бюджетным, автономным учреждениям и иным некоммерческим организациям | 834 | 11 | 03 | 4876034 | 600 | 2 000,0 |
| Субсидии негосударственным детско-юношеским спортивным школам на возмещение затрат, связанных с оказанием услуг по организации дополнительного образования детей в сфере детского и юношеского футбола Костромской области | 834 | 11 | 03 | 4876035 | | 5 000,0 |
| Предоставление субсидий бюджетным, автономным учреждениям и иным некоммерческим организациям | 834 | 11 | 03 | 4876035 | 600 | 5 000,0 |
| Субсидии негосударственным детско-юношеским спортивным школам на возмещение затрат, связанных с оказанием услуг по организации дополнительного образования детей в сфере детского и юношеского хоккея с шайбой Костромской области | 834 | 11 | 03 | 4876046 | | 1 000,0 |
| Предоставление субсидий бюджетным, автономным учреждениям и иным некоммерческим организациям | 834 | 11 | 03 | 4876046 | 600 | 1 000,0 |
| Другие вопросы в области физической культуры и спорта | 834 | 11 | 05 | | | 6 336,5 |
| Центральный аппарат исполнительных органов государственной власти Костромской области | 834 | 11 | 05 | 0120000 | | 6 336,5 |
| Расходы на выплаты по оплате труда работников государственных органов | 834 | 11 | 05 | 0120011 | | 5 458,7 |
| Расходы на выплаты персоналу в целях обеспечения выполнения функций государственными (муниципальными) органами, казенными учреждениями, органами управления государственными внебюджетными фондами | 834 | 11 | 05 | 0120011 | 100 | 5 458,7 |
| Расходы на обеспечение функций государственных органов, в том числе территориальных органов | 834 | 11 | 05 | 0120019 | | 877,8 |
| Расходы на выплаты персоналу в целях обеспечения выполнения функций государственными (муниципальными) органами, казенными учреждениями, органами управления государственными внебюджетными фондами | 834 | 11 | 05 | 0120019 | 100 | 301,0 |
| Закупка товаров, работ и услуг для государственных (муниципальных) нужд | 834 | 11 | 05 | 0120019 | 200 | 543,5 |
| Иные бюджетные ассигнования | 834 | 11 | 05 | 0120019 | 800 | 33,3 |
| Управление по защите населения от чрезвычайных ситуаций на территории Костромской области | 835 | | | | | 173 578,5 |
| Национальная безопасность и правоохранительная деятельность | 835 | 03 | | | | 173 578,5 |
| Защита населения и территории от чрезвычайных ситуаций природного и техногенного характера, гражданская оборона | 835 | 03 | 09 | | | 115 704,6 |
| Центральный аппарат исполнительных органов государственной власти Костромской области | 835 | 03 | 09 | 0120000 | | 11 742,4 |
| Расходы на выплаты по оплате труда работников государственных органов | 835 | 03 | 09 | 0120011 | | 10 295,2 |

| | | | | | | |
|---|---|---|---|---|---|---|
| Расходы на выплаты персоналу в целях обеспечения выполнения функций государственными (муниципальными) органами, казенными учреждениями, органами управления государственными внебюджетными фондами | 835 | 03 | 09 | 0120011 | 100 | 10 295,2 |
| Расходы на обеспечение функций государственных органов, в том числе территориальных органов | 835 | 03 | 09 | 0120019 | | 1 447,2 |
| Расходы на выплаты персоналу в целях обеспечения выполнения функций государственными (муниципальными) органами, казенными учреждениями, органами управления государственными внебюджетными фондами | 835 | 03 | 09 | 0120019 | 100 | 429,3 |
| Закупка товаров, работ и услуг для государственных (муниципальных) нужд | 835 | 03 | 09 | 0120019 | 200 | 966,6 |
| Иные бюджетные ассигнования | 835 | 03 | 09 | 0120019 | 800 | 51,3 |
| Гражданская оборона и чрезвычайные ситуации | 835 | 03 | 09 | 0950000 | | 32 682,3 |
| Расходы на обеспечение деятельности (оказание услуг) подведомственных учреждений, в том числе на предоставление государственным бюджетным и автономным учреждениям субсидий | 835 | 03 | 09 | 0950059 | | 32 682,3 |
| Расходы на выплаты персоналу в целях обеспечения выполнения функций государственными (муниципальными) органами, казенными учреждениями, органами управления государственными внебюджетными фондами | 835 | 03 | 09 | 0950059 | 100 | 4 942,9 |
| Закупка товаров, работ и услуг для государственных (муниципальных) нужд | 835 | 03 | 09 | 0950059 | 200 | 336,9 |
| Предоставление субсидий бюджетным, автономным учреждениям и иным некоммерческим организациям | 835 | 03 | 09 | 0950059 | 600 | 27 379,5 |
| Иные бюджетные ассигнования | 835 | 03 | 09 | 0950059 | 800 | 23,0 |
| Аварийные и поисково-спасательные формирования | 835 | 03 | 09 | 0970000 | | 43 449,9 |
| Расходы на обеспечение деятельности (оказание услуг) подведомственных учреждений, в том числе на предоставление государственным бюджетным и автономным учреждениям субсидий | 835 | 03 | 09 | 0970059 | | 43 449,9 |
| Расходы на выплаты персоналу в целях обеспечения выполнения функций государственными (муниципальными) органами, казенными учреждениями, органами управления государственными внебюджетными фондами | 835 | 03 | 09 | 0970059 | 100 | 36 561,3 |
| Закупка товаров, работ и услуг для государственных (муниципальных) нужд | 835 | 03 | 09 | 0970059 | 200 | 6 438,3 |
| Иные бюджетные ассигнования | 835 | 03 | 09 | 0970059 | 800 | 450,3 |
| Ведомственные целевые программы | 835 | 03 | 09 | 6000000 | | 27 830,0 |
| Ведомственная целевая программа «Совершенствование гражданской обороны Костромской области на 2014-2016 годы» | 835 | 03 | 09 | 6190000 | | 3 400,0 |
| Расходы на обеспечение деятельности (оказание услуг) подведомственных учреждений, в том числе на предоставление государственным бюджетным и автономным учреждениям субсидий | 835 | 03 | 09 | 6190059 | | 3 400,0 |
| Закупка товаров, работ и услуг для государственных (муниципальных) нужд | 835 | 03 | 09 | 6190059 | 200 | 3 400,0 |
| Ведомственная целевая программа «Обеспечение безопасности людей на водных объектах Костромской области на 2014-2016 годы» | 835 | 03 | 09 | 6200000 | | 1 000,0 |
| Расходы на обеспечение деятельности (оказание услуг) подведомственных учреждений, в том числе на предоставление государственным бюджетным и автономным учреждениям субсидий | 835 | 03 | 09 | 6200059 | | 1 000,0 |
| Закупка товаров, работ и услуг для государственных (муниципальных) нужд | 835 | 03 | 09 | 6200059 | 200 | 1 000,0 |
| Ведомственная целевая программа «Развитие системы обеспечения вызова экстренных оперативных служб по единому номеру «112» на территории Костромской области на 2014-2016 годы» | 835 | 03 | 09 | 6220000 | | 23 430,0 |
| Расходы на обеспечение деятельности (оказание услуг) подведомственных учреждений, в том числе на предоставление государственным бюджетным и автономным учреждениям субсидий | 835 | 03 | 09 | 6220059 | | 23 430,0 |
| Закупка товаров, работ и услуг для государственных (муниципальных) нужд | 835 | 03 | 09 | 6220059 | 200 | 23 430,0 |
| Обеспечение пожарной безопасности | 835 | 03 | 10 | | | 51 143,0 |
| Противопожарная служба Костромской области | 835 | 03 | 10 | 0940000 | | 46 853,0 |
| Расходы на обеспечение деятельности (оказание услуг) подведомственных учреждений, в том числе на предоставление государственным бюджетным и автономным учреждениям субсидий | 835 | 03 | 10 | 0940059 | | 46 853,0 |
| Расходы на выплаты персоналу в целях обеспечения выполнения функций государственными (муниципальными) органами, казенными учреждениями, органами управления государственными внебюджетными фондами | 835 | 03 | 10 | 0940059 | 100 | 36 405,8 |
| Закупка товаров, работ и услуг для государственных (муниципальных) нужд | 835 | 03 | 10 | 0940059 | 200 | 8 793,8 |
| Иные бюджетные ассигнования | 835 | 03 | 10 | 0940059 | 800 | 1 653,4 |
| Социальная помощь, включая расходы, связанные с исполнением публичных нормативных обязательств, за счет средств областного бюджета | 835 | 03 | 10 | 5020000 | | 190,0 |
| Единовременная денежная выплата членам семей погибших работников территориальных подразделений добровольной пожарной охраны в Костромской области и добровольных пожарных, единовременная выплата добровольному пожарному Костромской области в случае причинения вреда его здоровью | 835 | 03 | 10 | 5028234 | | 190,0 |
| Социальное обеспечение и иные выплаты населению | 835 | 03 | 10 | 5028234 | 300 | 190,0 |
| Ведомственные целевые программы | 835 | 03 | 10 | 6000000 | | 4 100,0 |
| Ведомственная целевая программа «Обеспечение пожарной безопасности на территории Костромской области на 2014-2016 годы» | 835 | 03 | 10 | 6210000 | | 4 100,0 |
| Расходы на обеспечение деятельности (оказание услуг) подведомственных учреждений, в том числе на предоставление государственным бюджетным и автономным учреждениям субсидий | 835 | 03 | 10 | 6210059 | | 4 100,0 |
| Закупка товаров, работ и услуг для государственных (муниципальных) нужд | 835 | 03 | 10 | 6210059 | 200 | 4 100,0 |
| Другие вопросы в области национальной безопасности и правоохранительной деятельности | 835 | 03 | 14 | | | 6 730,9 |
| Учреждения временного содержания иностранных граждан | 835 | 03 | 14 | 0980000 | | 6 730,9 |
| Расходы на обеспечение деятельности (оказание услуг) подведомственных учреждений, в том числе на предоставление государственным бюджетным и автономным учреждениям субсидий | 835 | 03 | 14 | 0980059 | | 6 730,9 |
| Расходы на выплаты персоналу в целях обеспечения выполнения функций государственными (муниципальными) органами, казенными учреждениями, органами управления государственными внебюджетными фондами | 835 | 03 | 14 | 0980059 | 100 | 2 716,0 |
| Закупка товаров, работ и услуг для государственных (муниципальных) нужд | 835 | 03 | 14 | 0980059 | 200 | 4 009,6 |
| Иные бюджетные ассигнования | 835 | 03 | 14 | 0980059 | 800 | 5,3 |
| Управление ветеринарии | 836 | | | | | 109 527,9 |
| Национальная экономика | 836 | 04 | | | | 109 527,9 |
| Сельское хозяйство и рыболовство | 836 | 04 | 05 | | | 109 527,9 |
| Центральный аппарат исполнительных органов государственной власти Костромской области | 836 | 04 | 05 | 0120000 | | 11 866,8 |
| Расходы на выплаты по оплате труда работников государственных органов | 836 | 04 | 05 | 0120011 | | 10 174,7 |
| Расходы на выплаты персоналу в целях обеспечения выполнения функций государственными (муниципальными) органами, казенными учреждениями, органами управления государственными внебюджетными фондами | 836 | 04 | 05 | 0120011 | 100 | 10 174,7 |
| Расходы на обеспечение функций государственных органов, в том числе территориальных органов | 836 | 04 | 05 | 0120019 | | 1 692,1 |
| Расходы на выплаты персоналу в целях обеспечения выполнения функций государственными (муниципальными) органами, казенными учреждениями, органами управления государственными внебюджетными фондами | 836 | 04 | 05 | 0120019 | 100 | 466,2 |
| Закупка товаров, работ и услуг для государственных (муниципальных) нужд | 836 | 04 | 05 | 0120019 | 200 | 1 127,9 |
| Иные бюджетные ассигнования | 836 | 04 | 05 | 0120019 | 800 | 98,0 |
| Учреждения, обеспечивающие предоставление услуг в области сельского хозяйства, охраны и использования объектов животного мира | 836 | 04 | 05 | 2610000 | | 96 802,0 |
| Расходы на обеспечение деятельности (оказание услуг) подведомственных учреждений, в том числе на предоставление государственным бюджетным и автономным учреждениям субсидий | 836 | 04 | 05 | 2610059 | | 96 802,0 |
| Расходы на выплаты персоналу в целях обеспечения выполнения функций государственными (муниципальными) органами, казенными учреждениями, органами управления государственными внебюджетными фондами | 836 | 04 | 05 | 2610059 | 100 | 1 203,5 |
| Закупка товаров, работ и услуг для государственных (муниципальных) нужд | 836 | 04 | 05 | 2610059 | 200 | 245,8 |
| Предоставление субсидий бюджетным, автономным учреждениям и иным некоммерческим организациям | 836 | 04 | 05 | 2610059 | 600 | 95 338,6 |
| Иные бюджетные ассигнования | 836 | 04 | 05 | 2610059 | 800 | 14,1 |
| Государственная поддержка сельского хозяйства за счет средств областного бюджета | 836 | 04 | 05 | 2620000 | | 859,1 |
| Мероприятия в области сельскохозяйственного производства | 836 | 04 | 05 | 2626004 | | 859,1 |
| Закупка товаров, работ и услуг для государственных (муниципальных) нужд | 836 | 04 | 05 | 2626004 | 200 | 859,1 |
| Департамент финансового контроля | 837 | | | | | 13 133,4 |
| Общегосударственные вопросы | 837 | 01 | | | | 13 133,4 |
| Обеспечение деятельности финансовых, налоговых и таможенных органов и органов финансового (финансово-бюджетного) надзора | 837 | 01 | 06 | | | 13 133,4 |
| Центральный аппарат исполнительных органов государственной власти Костромской области | 837 | 01 | 06 | 0120000 | | 13 133,4 |
| Расходы на выплаты по оплате труда работников государственных органов | 837 | 01 | 06 | 0120011 | | 12 124,2 |
| Расходы на выплаты персоналу в целях обеспечения выполнения функций государственными (муниципальными) органами, казенными учреждениями, органами управления государственными внебюджетными фондами | 837 | 01 | 06 | 0120011 | 100 | 12 124,2 |
| Расходы на обеспечение функций государственных органов, в том числе территориальных органов | 837 | 01 | 06 | 0120019 | | 1 009,2 |
| Расходы на выплаты персоналу в целях обеспечения выполнения функций государственными (муниципальными) органами, казенными учреждениями, органами управления государственными внебюджетными фондами | 837 | 01 | 06 | 0120019 | 100 | 527,0 |

| | | | | | | |
|---|---|---|---|---|---|---|
| Закупка товаров, работ и услуг для государственных (муниципальных) нужд | 837 | 01 | 06 | 0120019 | 200 | 481,3 |
| Иные бюджетные ассигнования | 837 | 01 | 06 | 0120019 | 800 | 0,9 |
| Уполномоченный по защите прав предпринимателей в Костромской области и его аппарат | 838 | | | | | 2 268,8 |
| Общегосударственные вопросы | 838 | 01 | | | | 2 268,8 |
| Другие общегосударственные вопросы | 838 | 01 | 13 | | | 2 268,8 |
| Уполномоченный по защите прав предпринимателей в Костромской области и его аппарат | 838 | 01 | 13 | 0170000 | | 2 268,8 |
| Расходы на выплаты по оплате труда работников государственных органов | 838 | 01 | 13 | 0170011 | | 1 694,7 |
| Расходы на выплаты персоналу в целях обеспечения выполнения функций государственными (муниципальными) органами, казенными учреждениями, органами управления государственными внебюджетными фондами | 838 | 01 | 13 | 0170011 | 100 | 1 694,7 |
| Расходы на обеспечение функций государственных органов, в том числе территориальных органов | 838 | 01 | 13 | 0170019 | | 574,1 |
| Расходы на выплаты персоналу в целях обеспечения выполнения функций государственными (муниципальными) органами, казенными учреждениями, органами управления государственными внебюджетными фондами | 838 | 01 | 13 | 0170019 | 100 | 361,4 |
| Закупка товаров, работ и услуг для государственных (муниципальных) нужд | 838 | 01 | 13 | 0170019 | 200 | 211,8 |
| Иные бюджетные ассигнования | 838 | 01 | 13 | 0170019 | 800 | 0,9 |
| Государственная жилищная инспекция | 988 | | | | | 24 075,5 |
| Жилищно-коммунальное хозяйство | 988 | 05 | | | | 24 075,5 |
| Другие вопросы в области жилищно-коммунального хозяйства | 988 | 05 | 05 | | | 24 075,5 |
| Центральный аппарат исполнительных органов государственной власти Костромской области | 988 | 05 | 05 | 0120000 | | 24 075,5 |
| Расходы на выплаты по оплате труда работников государственных органов | 988 | 05 | 05 | 0120011 | | 21 261,6 |
| Расходы на выплаты персоналу в целях обеспечения выполнения функций государственными (муниципальными) органами, казенными учреждениями, органами управления государственными внебюджетными фондами | 988 | 05 | 05 | 0120011 | 100 | 21 261,6 |
| Расходы на обеспечение функций государственных органов, в том числе территориальных органов | 988 | 05 | 05 | 0120019 | | 2 813,9 |
| Расходы на выплаты персоналу в целях обеспечения выполнения функций государственными (муниципальными) органами, казенными учреждениями, органами управления государственными внебюджетными фондами | 988 | 05 | 05 | 0120019 | 100 | 777,1 |
| Закупка товаров, работ и услуг для государственных (муниципальных) нужд | 988 | 05 | 05 | 0120019 | 200 | 2 033,1 |
| Иные бюджетные ассигнования | 988 | 05 | 05 | 0120019 | 800 | 3,7 |
| ИТОГО | | | | | | 21 719 197,7 |

ПРИЛОЖЕНИЕ 4
к Закону Костромской области
«О внесении изменений в Закон Костромской области
«Об областном бюджете на 2014 год
и на плановый период 2015 и 2016 годов»

**ВЕДОМСТВЕННАЯ СТРУКТУРА РАСХОДОВ ОБЛАСТНОГО БЮДЖЕТА НА ПЛАНОВЫЙ ПЕРИОД 2015 И 2016 ГОДОВ**

| Наименование | Ведомство | Раздел | Подраздел | Целевая статья | Вид расходов | Сумма | |
|---|---|---|---|---|---|---|---|
| | | | | | | 2015 год | 2016 год |
| Департамент природных ресурсов и охраны окружающей среды | 050 | | | | | 198 427,7 | 159 739,7 |
| Национальная экономика | 050 | 04 | | | | 144 033,4 | 100 783,4 |
| Водное хозяйство | 050 | 04 | 06 | | | 144 033,4 | 100 783,4 |
| Осуществление отдельных полномочий в области водных отношений | 050 | 04 | 06 | 2805128 | | 20 033,4 | 20 033,4 |
| Закупка товаров, работ и услуг для государственных (муниципальных) нужд | 050 | 04 | 06 | 2805128 | 200 | 20 033,4 | 20 033,4 |
| Ведомственные целевые программы | 050 | 04 | 06 | 6000000 | | 124 000,0 | 80 750,0 |
| Ведомственная целевая программа «Развитие водохозяйственного комплекса Костромской области в 2014-2016 годах» | 050 | 04 | 06 | 6310000 | | 124 000,0 | 80 750,0 |
| Субсидии бюджетам муниципальных районов (городских округов) на мероприятия федеральной целевой программы «Развитие водохозяйственного комплекса Российской Федерации в 2012 - 2020 годах» | 050 | 04 | 06 | 6315016 | | 117 000,0 | 76 500,0 |
| Межбюджетные трансферты | 050 | 04 | 06 | 6315016 | 500 | 117 000,0 | 76 500,0 |
| Субсидии бюджетам муниципальных районов (городских округов) на мероприятия ведомственной целевой программы «Развитие водохозяйственного комплекса Костромской области в 2014 - 2016 годах» | 050 | 04 | 06 | 6317112 | | 7 000,0 | 4 250,0 |
| Межбюджетные трансферты | 050 | 04 | 06 | 6317112 | 500 | 7 000,0 | 4 250,0 |
| Охрана окружающей среды | 050 | 06 | | | | 54 394,3 | 58 956,3 |
| Охрана объектов растительного и животного мира и среды их обитания | 050 | 06 | 03 | | | 31 940,4 | 34 751,9 |
| Центральный аппарат исполнительных органов государственной власти Костромской области | 050 | 06 | 03 | 0120000 | | 3 343,7 | 3 343,7 |
| Осуществление переданных органам государственной власти субъектов Российской Федерации в соответствии с частью 1 статьи 33 Федерального закона «Об охоте и о сохранении охотничьих ресурсов и о внесении изменений в отдельные законодательные акты Российской Федерации» полномочий Российской Федерации в области охраны и использования охотничьих ресурсов по федеральному государственному охотничьему надзору, выдаче разрешений на добычу охотничьих ресурсов и заключению охотхозяйственных соглашений | 050 | 06 | 03 | 0125980 | | 3 343,7 | 3 343,7 |
| Расходы на выплаты персоналу в целях обеспечения выполнения функций государственными (муниципальными) органами, казенными учреждениями, органами управления государственными внебюджетными фондами | 050 | 06 | 03 | 0125980 | 100 | 3 012,7 | 3 255,6 |
| Закупка товаров, работ и услуг для государственных (муниципальных) нужд | 050 | 06 | 03 | 0125980 | 200 | 321,0 | 82,0 |
| Иные бюджетные ассигнования | 050 | 06 | 03 | 0125980 | 800 | 10,0 | 6,1 |
| Охрана и использование объектов животного мира | 050 | 06 | 03 | 2640000 | | 43,4 | 43,4 |
| Осуществление переданных органам государственной власти субъектов Российской Федерации в соответствии с частью первой статьи 6 Федерального закона «О животном мире» полномочий Российской Федерации в области охраны и использования объектов животного мира (за исключением охотничьих ресурсов и водных биологических ресурсов) | 050 | 06 | 03 | 2645920 | | 43,4 | 43,4 |
| Закупка товаров, работ и услуг для государственных (муниципальных) нужд | 050 | 06 | 03 | 2645920 | 200 | 43,4 | 43,4 |
| Природоохранные учреждения | 050 | 06 | 03 | 4110000 | | 28 260,3 | 31 071,8 |
| Расходы на обеспечение деятельности (оказание услуг) подведомственных учреждений, в том числе на предоставление государственным бюджетным и автономным учреждениям субсидий | 050 | 06 | 03 | 4110059 | | 28 260,3 | 31 071,8 |
| Предоставление субсидий бюджетным, автономным учреждениям и иным некоммерческим организациям | 050 | 06 | 03 | 4110059 | 600 | 28 260,3 | 31 071,8 |
| Ведомственные целевые программы | 050 | 06 | 03 | 6000000 | | 293,0 | 293,0 |
| Ведомственная целевая программа «Охрана и использование объектов животного мира и водных биологических ресурсов на 2013-2015 годы» | 050 | 06 | 03 | 6260000 | | 293,0 | 293,0 |
| Осуществление переданных органам государственной власти субъектов Российской Федерации в соответствии с частью первой статьи 6 Федерального закона «О животном мире» полномочий Российской Федерации в области организации, регулирования и охраны водных биологических ресурсов | 050 | 06 | 03 | 6265910 | | 95,2 | 95,2 |
| Закупка товаров, работ и услуг для государственных (муниципальных) нужд | 050 | 06 | 03 | 6265910 | 200 | 95,2 | 95,2 |
| Осуществление переданных органам государственной власти субъектов Российской Федерации в соответствии с частью 1 статьи 33 Федерального закона «Об охоте и о сохранении охотничьих ресурсов и о внесении изменений в отдельные законодательные акты Российской Федерации» полномочий Российской Федерации в области охраны и использования охотничьих ресурсов (за исключением полномочий Российской Федерации по федеральному государственному охотничьему надзору, выдаче разрешений на добычу охотничьих ресурсов и заключению охотхозяйственных соглашений) | 050 | 06 | 03 | 6265990 | | 197,8 | 197,8 |
| Закупка товаров, работ и услуг для государственных (муниципальных) нужд | 050 | 06 | 03 | 6265990 | 200 | 197,8 | 197,8 |

| | | | | | | | |
|---|---|---|---|---|---|---|---|
| Другие вопросы в области охраны окружающей среды | 050 | 06 | 05 | | | 22 453,9 | 24 204,4 |
| Центральный аппарат исполнительных органов государственной власти Костромской области | 050 | 06 | 05 | 0120000 | | 22 401,4 | 24 149,4 |
| Расходы на выплаты по оплате труда работников государственных органов | 050 | 06 | 05 | 0120011 | | 19 228,1 | 20 798,8 |
| Расходы на выплаты персоналу в целях обеспечения выполнения функций государственными (муниципальными) органами, казенными учреждениями, органами управления государственными внебюджетными фондами | 050 | 06 | 05 | 0120011 | 100 | 19 228,1 | 20 798,8 |
| Расходы на обеспечение функций государственных органов, в том числе территориальных органов | 050 | 06 | 05 | 0120019 | | 3 173,3 | 3 350,6 |
| Расходы на выплаты персоналу в целях обеспечения выполнения функций государственными (муниципальными) органами, казенными учреждениями, органами управления государственными внебюджетными фондами | 050 | 06 | 05 | 0120019 | 100 | 899,1 | 960,2 |
| Закупка товаров, работ и услуг для государственных (муниципальных) нужд | 050 | 06 | 05 | 0120019 | 200 | 2 204,4 | 2 317,2 |
| Иные бюджетные ассигнования | 050 | 06 | 05 | 0120019 | 800 | 69,8 | 73,2 |
| Природоохранные мероприятия | 050 | 06 | 05 | 4120000 | | 0,0 | 55,0 |
| Расходы государственных органов Костромской области, не отнесенные к другим направлениям расходов | 050 | 06 | 05 | 4129999 | | 0,0 | 55,0 |
| Закупка товаров, работ и услуг для государственных (муниципальных) нужд | 050 | 06 | 05 | 4129999 | 200 | 0,0 | 55,0 |
| Ведомственные целевые программы | 050 | 06 | 05 | 6000000 | | 52,5 | |
| Ведомственная целевая программа «Охрана окружающей среды в Костромской области на 2013-2015 годы» | 050 | 06 | 05 | 6250000 | | 52,5 | |
| Расходы государственных органов Костромской области, не отнесенные к другим направлениям расходов | 050 | 06 | 05 | 6259999 | | 52,5 | |
| Закупка товаров, работ и услуг для государственных (муниципальных) нужд | 050 | 06 | 05 | 6259999 | 200 | 52,5 | |
| Департамент культуры | 058 | | | | | 501 189,1 | 537 704,3 |
| Образование | 058 | 07 | | | | 93 020,1 | 100 862,9 |
| Общее образование | 058 | 07 | 02 | | | 6 147,9 | 6 685,2 |
| Учреждения по внешкольной работе с детьми | 058 | 07 | 02 | 4230000 | | 6 147,9 | 6 685,2 |
| Расходы на обеспечение деятельности (оказание услуг) подведомственных учреждений, в том числе на предоставление государственным бюджетным и автономным учреждениям субсидий | 058 | 07 | 02 | 4230059 | | 6 147,9 | 6 685,2 |
| Предоставление субсидий бюджетным, автономным учреждениям и иным некоммерческим организациям | 058 | 07 | 02 | 4230059 | 600 | 6 147,9 | 6 685,2 |
| Среднее профессиональное образование | 058 | 07 | 04 | | | 78 148,5 | 84 746,7 |
| Средние специальные учебные заведения | 058 | 07 | 04 | 4270000 | | 77 114,1 | 83 712,3 |
| Расходы на обеспечение деятельности (оказание услуг) подведомственных учреждений, в том числе на предоставление государственным бюджетным и автономным учреждениям субсидий | 058 | 07 | 04 | 4270059 | | 77 114,1 | 83 712,3 |
| Предоставление субсидий бюджетным, автономным учреждениям и иным некоммерческим организациям | 058 | 07 | 04 | 4270059 | 600 | 77 114,1 | 83 712,3 |
| Социальная помощь, включая расходы, связанные с исполнением публичных нормативных обязательств, за счет средств областного бюджета | 058 | 07 | 04 | 5020000 | | 1 034,4 | 1 034,4 |
| Социальное обеспечение детей-сирот и детей, оставшихся без попечения родителей, лиц из числа детей-сирот и детей, оставшихся без попечения родителей, обучающихся в государственных бюджетных и автономных образовательных учреждениях | 058 | 07 | 04 | 5028233 | | 1 034,4 | 1 034,4 |
| Социальное обеспечение и иные выплаты населению | 058 | 07 | 04 | 5028233 | 300 | 1 034,4 | 1 034,4 |
| Профессиональная подготовка, переподготовка и повышение квалификации | 058 | 07 | 05 | | | 8 723,7 | 9 431,0 |
| Учебные заведения и курсы по переподготовке кадров | 058 | 07 | 05 | 4290000 | | 8 723,7 | 9 431,0 |
| Расходы на обеспечение деятельности (оказание услуг) подведомственных учреждений, в том числе на предоставление государственным бюджетным и автономным учреждениям субсидий | 058 | 07 | 05 | 4290059 | | 8 723,7 | 9 431,0 |
| Предоставление субсидий бюджетным, автономным учреждениям и иным некоммерческим организациям | 058 | 07 | 05 | 4290059 | 600 | 8 723,7 | 9 431,0 |
| Культура, кинематография | 058 | 08 | | | | 408 169,0 | 436 841,4 |
| Культура | 058 | 08 | 01 | | | 375 972,9 | 402 664,5 |
| Межбюджетные трансферты бюджетам муниципальных образований за счет средств федерального бюджета | 058 | 08 | 01 | 4010000 | | 1 632,0 | |
| Иные межбюджетные трансферты бюджетам муниципальных районов и городских округов на комплектование книжных фондов библиотек муниципальных образований и государственных библиотек городов Москвы и Санкт-Петербурга | 058 | 08 | 01 | 4015144 | | 1 632,0 | |
| Межбюджетные трансферты | 058 | 08 | 01 | 4015144 | 500 | 1 632,0 | |
| Учреждения культуры и мероприятия в сфере культуры и кинематографии | 058 | 08 | 01 | 4400000 | | 55 794,5 | 58 482,2 |
| Расходы на обеспечение деятельности (оказание услуг) подведомственных учреждений, в том числе на предоставление государственным бюджетным и автономным учреждениям субсидий | 058 | 08 | 01 | 4400059 | | 35 679,0 | 38 361,2 |
| Предоставление субсидий бюджетным, автономным учреждениям и иным некоммерческим организациям | 058 | 08 | 01 | 4400059 | 600 | 35 679,0 | 38 361,2 |
| Субсидия на возмещение затрат, связанных с оказанием услуг в сфере профессионального хореографического искусства | 058 | 08 | 01 | 4406029 | | 17 000,0 | 17 000,0 |
| Предоставление субсидий бюджетным, автономным учреждениям и иным некоммерческим организациям | 058 | 08 | 01 | 4406029 | 600 | 17 000,0 | 17 000,0 |
| Субсидия на возмещение затрат, связанных с оказанием услуг в сфере хореографии и современного искусства | 058 | 08 | 01 | 4406030 | | 3 000,0 | 3 000,0 |
| Предоставление субсидий бюджетным, автономным учреждениям и иным некоммерческим организациям | 058 | 08 | 01 | 4406030 | 600 | 3 000,0 | 3 000,0 |
| Мероприятия в сфере культуры и кинематографии | 058 | 08 | 01 | 4406038 | | 115,5 | 121,0 |
| Социальное обеспечение и иные выплаты населению | 058 | 08 | 01 | 4406038 | 300 | 115,5 | 121,0 |
| Музеи и постоянные выставки | 058 | 08 | 01 | 4410000 | | 119 007,7 | 127 926,4 |
| Расходы на обеспечение деятельности (оказание услуг) подведомственных учреждений, в том числе на предоставление государственным бюджетным и автономным учреждениям субсидий | 058 | 08 | 01 | 4410059 | | 119 007,7 | 127 926,4 |
| Предоставление субсидий бюджетным, автономным учреждениям и иным некоммерческим организациям | 058 | 08 | 01 | 4410059 | 600 | 119 007,7 | 127 926,4 |
| Библиотеки | 058 | 08 | 01 | 4420000 | | 43 877,9 | 47 510,6 |
| Расходы на обеспечение деятельности (оказание услуг) подведомственных учреждений, в том числе на предоставление государственным бюджетным и автономным учреждениям субсидий | 058 | 08 | 01 | 4420059 | | 43 877,9 | 47 510,6 |
| Расходы на выплаты персоналу в целях обеспечения выполнения функций государственными (муниципальными) органами, казенными учреждениями, органами управления государственными внебюджетными фондами | 058 | 08 | 01 | 4420059 | 100 | 5 560,9 | 6 047,0 |
| Закупка товаров, работ и услуг для государственных (муниципальных) нужд | 058 | 08 | 01 | 4420059 | 200 | 697,7 | 739,6 |
| Предоставление субсидий бюджетным, автономным учреждениям и иным некоммерческим организациям | 058 | 08 | 01 | 4420059 | 600 | 37 619,3 | 40 724,0 |
| Театры, цирки, концертные и другие организации исполнительских искусств | 058 | 08 | 01 | 4430000 | | 155 660,8 | 168 745,3 |
| Расходы на обеспечение деятельности (оказание услуг) подведомственных учреждений, в том числе на предоставление государственным бюджетным и автономным учреждениям субсидий | 058 | 08 | 01 | 4430059 | | 155 660,8 | 168 745,3 |
| Предоставление субсидий бюджетным, автономным учреждениям и иным некоммерческим организациям | 058 | 08 | 01 | 4430059 | 600 | 155 660,8 | 168 745,3 |
| Другие вопросы в области культуры, кинематографии | 058 | 08 | 04 | | | 32 196,1 | 34 176,9 |

| | | | | | | | |
|---|---|---|---|---|---|---|---|
| Центральный аппарат исполнительных органов государственной власти Костромской области | 058 | 08 | 04 | 0120000 | | 32 196,1 | 34 176,9 |
| Расходы на выплаты по оплате труда работников государственных органов | 058 | 08 | 04 | 0120011 | | 22 499,2 | 24 337,1 |
| Расходы на выплаты персоналу в целях обеспечения выполнения функций государственными (муниципальными) органами, казенными учреждениями, органами управления государственными внебюджетными фондами | 058 | 08 | 04 | 0120011 | 100 | 22 499,2 | 24 337,1 |
| Расходы на обеспечение функций государственных органов, в том числе территориальных органов | 058 | 08 | 04 | 0120019 | | 2 498,7 | 2 641,6 |
| Расходы на выплаты персоналу в целях обеспечения выполнения функций государственными (муниципальными) органами, казенными учреждениями, органами управления государственными внебюджетными фондами | 058 | 08 | 04 | 0120019 | 100 | 980,3 | 1 053,1 |
| Закупка товаров, работ и услуг для государственных (муниципальных) нужд | 058 | 08 | 04 | 0120019 | 200 | 1 497,0 | 1 566,1 |
| Иные бюджетные ассигнования | 058 | 08 | 04 | 0120019 | 800 | 21,4 | 22,4 |
| Осуществление переданных органам государственной власти субъектов Российской Федерации в соответствии с пунктом 1 статьи 9.1 Федерального закона «Об объектах культурного наследия (памятниках истории и культуры) народов Российской Федерации» полномочий Российской Федерации в отношении объектов культурного наследия | 058 | 08 | 04 | 0125950 | | 7 198,2 | 7 198,2 |
| Расходы на выплаты персоналу в целях обеспечения выполнения функций государственными (муниципальными) органами, казенными учреждениями, органами управления государственными внебюджетными фондами | 058 | 08 | 04 | 0125950 | 100 | 5 202,4 | 5 621,0 |
| Закупка товаров, работ и услуг для государственных (муниципальных) нужд | 058 | 08 | 04 | 0125950 | 200 | 1 974,8 | 1 555,2 |
| Иные бюджетные ассигнования | 058 | 08 | 04 | 0125950 | 800 | 21,0 | 22,0 |
| Департамент здравоохранения | 061 | | | | | 4 008 744,0 | 4 174 592,0 |
| Национальная оборона | 061 | 02 | | | | 667,8 | 700,0 |
| Мобилизационная подготовка экономики | 061 | 02 | 04 | | | 667,8 | 700,0 |
| Мероприятия по обеспечению мобилизационной готовности экономики | 061 | 02 | 04 | 2090000 | | 667,8 | 700,0 |
| Предоставление субсидий бюджетным, автономным учреждениям и иным некоммерческим организациям | 061 | 02 | 04 | 2090000 | 600 | 667,8 | 700,0 |
| Образование | 061 | 07 | | | | 59 182,6 | 60 981,3 |
| Среднее профессиональное образование | 061 | 07 | 04 | | | 59 182,6 | 60 981,3 |
| Средние специальные учебные заведения | 061 | 07 | 04 | 4270000 | | 57 091,6 | 58 890,3 |
| Расходы на обеспечение деятельности (оказание услуг) подведомственных учреждений, в том числе на предоставление государственным бюджетным и автономным учреждениям субсидий | 061 | 07 | 04 | 4270059 | | 57 091,6 | 58 890,3 |
| Предоставление субсидий бюджетным, автономным учреждениям и иным некоммерческим организациям | 061 | 07 | 04 | 4270059 | 600 | 57 091,6 | 58 890,3 |
| Социальная помощь, включая расходы, связанные с исполнением публичных нормативных обязательств, за счет средств областного бюджета | 061 | 07 | 04 | 5020000 | | 2 091,0 | 2 091,0 |
| Социальное обеспечение детей-сирот и детей, оставшихся без попечения родителей, лиц из числа детей-сирот и детей, оставшихся без попечения родителей, обучающихся в государственных бюджетных и автономных образовательных учреждениях | 061 | 07 | 04 | 5028233 | | 2 091,0 | 2 091,0 |
| Социальное обеспечение и иные выплаты населению | 061 | 07 | 04 | 5028233 | 300 | 2 091,0 | 2 091,0 |
| Здравоохранение | 061 | 09 | | | | 3 948 893,6 | 4 112 910,7 |
| Стационарная медицинская помощь | 061 | 09 | 01 | | | 478 760,4 | 508 839,4 |
| Больницы, клиники, госпитали, медико-санитарные части | 061 | 09 | 01 | 4700000 | | 478 760,4 | 508 839,4 |
| Расходы на обеспечение деятельности (оказание услуг) подведомственных учреждений, в том числе на предоставление государственным бюджетным и автономным учреждениям субсидий | 061 | 09 | 01 | 4700059 | | 478 760,4 | 508 839,4 |
| Предоставление субсидий бюджетным, автономным учреждениям и иным некоммерческим организациям | 061 | 09 | 01 | 4700059 | 600 | 478 760,4 | 508 839,4 |
| Амбулаторная помощь | 061 | 09 | 02 | | | 260 095,3 | 267 266,5 |
| Больницы, клиники, госпитали, медико-санитарные части | 061 | 09 | 02 | 4700000 | | 47 677,8 | 52 817,8 |
| Расходы на обеспечение деятельности (оказание услуг) подведомственных учреждений, в том числе на предоставление государственным бюджетным и автономным учреждениям субсидий | 061 | 09 | 02 | 4700059 | | 47 677,8 | 52 817,8 |
| Предоставление субсидий бюджетным, автономным учреждениям и иным некоммерческим организациям | 061 | 09 | 02 | 4700059 | 600 | 47 677,8 | 52 817,8 |
| Поликлиники, амбулатории, диагностические центры | 061 | 09 | 02 | 4710000 | | 35 693,4 | 37 478,5 |
| Расходы на обеспечение деятельности (оказание услуг) подведомственных учреждений, в том числе на предоставление государственным бюджетным и автономным учреждениям субсидий | 061 | 09 | 02 | 4710059 | | 35 693,4 | 37 478,5 |
| Предоставление субсидий бюджетным, автономным учреждениям и иным некоммерческим организациям | 061 | 09 | 02 | 4710059 | 600 | 35 693,4 | 37 478,5 |
| Социальная помощь, включая расходы, связанные с исполнением публичных нормативных обязательств, за счет средств, поступающих из федерального бюджета и внебюджетных фондов | 061 | 09 | 02 | 5010000 | | 108 557,0 | 108 557,0 |
| Оказание отдельным категориям граждан государственной социальной помощи по обеспечению лекарственными препаратами, изделиями медицинского назначения, а также специализированными продуктами лечебного питания для детей-инвалидов | 061 | 09 | 02 | 5013093 | | 72 134,8 | 72 134,8 |
| Социальное обеспечение и иные выплаты населению | 061 | 09 | 02 | 5013093 | 300 | 72 134,8 | 72 134,8 |
| Реализация отдельных полномочий в области лекарственного обеспечения | 061 | 09 | 02 | 5015161 | | 36 422,2 | 36 422,2 |
| Социальное обеспечение и иные выплаты населению | 061 | 09 | 02 | 5015161 | 300 | 36 422,2 | 36 422,2 |
| Социальная помощь, включая расходы, связанные с исполнением публичных нормативных обязательств, за счет средств областного бюджета | 061 | 09 | 02 | 5020000 | | 68 167,1 | 68 413,2 |
| Оказание отдельным категориям граждан государственной социальной помощи по обеспечению лекарственными препаратами, изделиями медицинского назначения, а также специализированными продуктами лечебного питания для детей-инвалидов | 061 | 09 | 02 | 5028235 | | 68 167,1 | 68 413,2 |
| Социальное обеспечение и иные выплаты населению | 061 | 09 | 02 | 5028235 | 300 | 68 167,1 | 68 413,2 |
| Медицинская помощь в дневных стационарах всех типов | 061 | 09 | 03 | | | 8 285,3 | 8 896,6 |
| Больницы, клиники, госпитали, медико-санитарные части | 061 | 09 | 03 | 4700000 | | 8 285,3 | 8 896,6 |
| Расходы на обеспечение деятельности (оказание услуг) подведомственных учреждений, в том числе на предоставление государственным бюджетным и автономным учреждениям субсидий | 061 | 09 | 03 | 4700059 | | 8 285,3 | 8 896,6 |
| Предоставление субсидий бюджетным, автономным учреждениям и иным некоммерческим организациям | 061 | 09 | 03 | 4700059 | 600 | 8 285,3 | 8 896,6 |
| Скорая медицинская помощь | 061 | 09 | 04 | | | 40 727,2 | 46 152,8 |
| Больницы, клиники, госпитали, медико-санитарные части | 061 | 09 | 04 | 4700000 | | 40 727,2 | 46 152,8 |
| Расходы на обеспечение деятельности (оказание услуг) подведомственных учреждений, в том числе на предоставление государственным бюджетным и автономным учреждениям субсидий | 061 | 09 | 04 | 4700059 | | 40 727,2 | 46 152,8 |

| | | | | | | | |
|---|---|---|---|---|---|---|---|
| Предоставление субсидий бюджетным, автономным учреждениям и иным некоммерческим организациям | 061 | 09 | 04 | 4700059 | 600 | 40 727,2 | 46 152,8 |
| Санаторно-оздоровительная помощь | 061 | 09 | 05 | | | 25 535,6 | 26 773,1 |
| Санатории для больных туберкулезом | 061 | 09 | 05 | 4730000 | | 25 535,6 | 26 773,1 |
| Расходы на обеспечение деятельности (оказание услуг) подведомственных учреждений, в том числе на предоставление государственным бюджетным и автономным учреждениям субсидий | 061 | 09 | 05 | 4730059 | | 25 535,6 | 26 773,1 |
| Предоставление субсидий бюджетным, автономным учреждениям и иным некоммерческим организациям | 061 | 09 | 05 | 4730059 | 600 | 25 535,6 | 26 773,1 |
| Заготовка, переработка, хранение и обеспечение безопасности донорской крови и ее компонентов | 061 | 09 | 06 | | | 80 197,8 | 84 113,2 |
| Центры, станции и отделения переливания крови | 061 | 09 | 06 | 4720000 | | 80 197,8 | 84 113,2 |
| Расходы на обеспечение деятельности (оказание услуг) подведомственных учреждений, в том числе на предоставление государственным бюджетным и автономным учреждениям субсидий | 061 | 09 | 06 | 4720059 | | 80 197,8 | 84 113,2 |
| Предоставление субсидий бюджетным, автономным учреждениям и иным некоммерческим организациям | 061 | 09 | 06 | 4720059 | 600 | 80 197,8 | 84 113,2 |
| Санитарно-эпидемиологическое благополучие | 061 | 09 | 07 | | | 1 017,8 | 1 038,9 |
| Дезинфекционные станции | 061 | 09 | 07 | 4790000 | | 1 017,8 | 1 038,9 |
| Расходы на обеспечение деятельности (оказание услуг) подведомственных учреждений, в том числе на предоставление государственным бюджетным и автономным учреждениям субсидий | 061 | 09 | 07 | 4790059 | | 1 017,8 | 1 038,9 |
| Предоставление субсидий бюджетным, автономным учреждениям и иным некоммерческим организациям | 061 | 09 | 07 | 4790059 | 600 | 1 017,8 | 1 038,9 |
| Другие вопросы в области здравоохранения | 061 | 09 | 09 | | | 3 054 274,2 | 3 169 830,2 |
| Центральный аппарат исполнительных органов государственной власти Костромской области | 061 | 09 | 09 | 0120000 | | 27 869,2 | 29 894,0 |
| Расходы на выплаты по оплате труда работников государственных органов | 061 | 09 | 09 | 0120011 | | 23 057,7 | 24 941,2 |
| Расходы на выплаты персоналу в целях обеспечения выполнения функций государственными (муниципальными) органами, казенными учреждениями, органами управления государственными внебюджетными фондами | 061 | 09 | 09 | 0120011 | 100 | 23 057,7 | 24 941,2 |
| Расходы на обеспечение функций государственных органов, в том числе территориальных органов | 061 | 09 | 09 | 0120019 | | 2 712,5 | 2 853,8 |
| Расходы на выплаты персоналу в целях обеспечения выполнения функций государственными (муниципальными) органами, казенными учреждениями, органами управления государственными внебюджетными фондами | 061 | 09 | 09 | 0120019 | 100 | 795,8 | 857,0 |
| Закупка товаров, работ и услуг для государственных (муниципальных) нужд | 061 | 09 | 09 | 0120019 | 200 | 1 906,7 | 1 986,3 |
| Иные бюджетные ассигнования | 061 | 09 | 09 | 0120019 | 800 | 10,0 | 10,5 |
| Осуществление переданных органам государственной власти субъектов Российской Федерации в соответствии с частью 1 статьи 15 Федерального закона «Об основах охраны здоровья граждан в Российской Федерации» полномочий Российской Федерации в сфере охраны здоровья | 061 | 09 | 09 | 01259БО | | 2 099,0 | 2 099,0 |
| Расходы на выплаты персоналу в целях обеспечения выполнения функций государственными (муниципальными) органами, казенными учреждениями, органами управления государственными внебюджетными фондами | 061 | 09 | 09 | 01259БО | 100 | 2 099,0 | 2 099,0 |
| Межбюджетные трансферты территориальному фонду обязательного медицинского страхования | 061 | 09 | 09 | 4040000 | | 273 933,6 | 313 527,1 |
| Одноканальное финансирование учреждений здравоохранения через систему обязательного медицинского страхования | 061 | 09 | 09 | 4047301 | | 273 933,6 | 313 527,1 |
| Межбюджетные трансферты | 061 | 09 | 09 | 4047301 | 500 | 273 933,6 | 313 527,1 |
| Учреждения, обеспечивающие предоставление услуг в сфере здравоохранения | 061 | 09 | 09 | 4690000 | | 215 696,3 | 223 305,5 |
| Расходы на обеспечение деятельности (оказание услуг) подведомственных учреждений, в том числе на предоставление государственным бюджетным и автономным учреждениям субсидий | 061 | 09 | 09 | 4690059 | | 215 696,3 | 223 305,5 |
| Предоставление субсидий бюджетным, автономным учреждениям и иным некоммерческим организациям | 061 | 09 | 09 | 4690059 | 600 | 215 696,3 | 223 305,5 |
| Реализация государственных функций в области здравоохранения | 061 | 09 | 09 | 4850000 | | 121 490,6 | 128 005,1 |
| Мероприятия по реализации государственных функций в области здравоохранения | 061 | 09 | 09 | 4852007 | | 8 755,7 | 8 865,2 |
| Закупка товаров, работ и услуг для государственных (муниципальных) нужд | 061 | 09 | 09 | 4852007 | 200 | 6 558,5 | 6 668,0 |
| Социальное обеспечение и иные выплаты населению | 061 | 09 | 09 | 4852007 | 300 | 2 197,2 | 2 197,2 |
| Финансовое обеспечение закупок антивирусных препаратов для профилактики и лечения лиц, инфицированных вирусами иммунодефицита человека и гепатитов В и С | 061 | 09 | 09 | 4855072 | | 80 747,7 | 86 002,6 |
| Предоставление субсидий бюджетным, автономным учреждениям и иным некоммерческим организациям | 061 | 09 | 09 | 4855072 | 600 | 80 747,7 | 86 002,6 |
| Закупка оборудования и расходных материалов для неонатального и аудиологического скрининга в учреждениях государственной и муниципальной систем здравоохранения | 061 | 09 | 09 | 4855073 | | 3 200,0 | 3 400,0 |
| Предоставление субсидий бюджетным, автономным учреждениям и иным некоммерческим организациям | 061 | 09 | 09 | 4855073 | 600 | 3 200,0 | 3 400,0 |
| Финансовое обеспечение мероприятий, направленных на проведение пренатальной (дородовой) диагностики нарушений развития ребенка | 061 | 09 | 09 | 4855079 | | 6 390,0 | 6 805,0 |
| Предоставление субсидий бюджетным, автономным учреждениям и иным некоммерческим организациям | 061 | 09 | 09 | 4855079 | 600 | 6 390,0 | 6 805,0 |
| Мероприятия по профилактике, выявлению, мониторингу лечения и лечению лиц, инфицированных вирусами иммунодефицита человека и гепатитов В и С | 061 | 09 | 09 | 4855092 | | 8 222,3 | 8 757,4 |
| Предоставление субсидий бюджетным, автономным учреждениям и иным некоммерческим организациям | 061 | 09 | 09 | 4855092 | 600 | 8 222,3 | 8 757,4 |
| Организация обеспечения лиц, больных гемофилией, муковисцидозом, гипофизарным нанизмом, болезнью Гоше, злокачественными новообразованиями лимфоидной, кроветворной и родственных им тканей, рассеянным склерозом, лиц после трансплантации органов и (или) тканей лекарственными препаратами | 061 | 09 | 09 | 4855113 | | 5 321,1 | 5 321,1 |
| Социальное обеспечение и иные выплаты населению | 061 | 09 | 09 | 4855113 | 300 | 5 321,1 | 5 321,1 |
| Ежемесячная денежная компенсация за наем жилых помещений | 061 | 09 | 09 | 4856031 | | 8 853,8 | 8 853,8 |
| Социальное обеспечение и иные выплаты населению | 061 | 09 | 09 | 4856031 | 300 | 8 853,8 | 8 853,8 |
| Дома ребенка | 061 | 09 | 09 | 4860000 | | 55 984,5 | 59 098,5 |
| Расходы на обеспечение деятельности (оказание услуг) подведомственных учреждений, в том числе на предоставление государственным бюджетным и автономным учреждениям субсидий | 061 | 09 | 09 | 4860059 | | 55 984,5 | 59 098,5 |
| Предоставление субсидий бюджетным, автономным учреждениям и иным некоммерческим организациям | 061 | 09 | 09 | 4860059 | 600 | 55 984,5 | 59 098,5 |
| Территориальная программа обязательного медицинского страхования | 061 | 09 | 09 | 5050000 | | 2 359 300,0 | 2 416 000,0 |
| Обязательное медицинское страхование неработающего населения | 061 | 09 | 09 | 5058117 | | 2 359 300,0 | 2 416 000,0 |
| Межбюджетные трансферты | 061 | 09 | 09 | 5058117 | 500 | 2 359 300,0 | 2 416 000,0 |
| Департамент образования и науки | 073 | | | | | 5 580 542,5 | 5 352 721,8 |
| Образование | 073 | 07 | | | | 5 580 542,5 | 5 352 721,8 |
| Дошкольное образование | 073 | 07 | 01 | | | 1 106 046,4 | 942 437,3 |

| | | | | | | | |
|---|---|---|---|---|---|---|---|
| Межбюджетные трансферты бюджетам муниципальных образований за счет средств областного бюджета | 073 | 07 | 01 | 4020000 | | 1 106 046,4 | 942 437,3 |
| Субвенции местным бюджетам на реализацию основных общеобразовательных программ в целях обеспечения государственных гарантий на получение общедоступного и бесплатного дошкольного образования в муниципальных дошкольных образовательных организациях в Костромской области | 073 | 07 | 01 | 4027204 | | 1 098 796,4 | 935 187,3 |
| Межбюджетные трансферты | 073 | 07 | 01 | 4027204 | 500 | 1 098 796,4 | 935 187,3 |
| Мероприятия в области образования | 073 | 07 | 01 | 4360000 | | 7 250,0 | 7 250,0 |
| Субсидии негосударственным дошкольным образовательным организациям на возмещение затрат, связанных с оказанием услуг в сфере образования и воспитания детей | 073 | 07 | 01 | 4366039 | | 7 250,0 | 7 250,0 |
| Иные бюджетные ассигнования | 073 | 07 | 01 | 4366039 | 800 | 7 250,0 | 7 250,0 |
| Общее образование | 073 | 07 | 02 | | | 3 359 861,1 | 3 222 275,9 |
| Межбюджетные трансферты бюджетам муниципальных образований за счет средств областного бюджета | 073 | 07 | 02 | 4020000 | | 2 872 870,7 | 2 692 095,9 |
| Субсидии бюджетам муниципальных районов (городских округов) на питание обучающихся муниципальных общеобразовательных учреждений | 073 | 07 | 02 | 4027101 | | 96 550,1 | 96 550,1 |
| Межбюджетные трансферты | 073 | 07 | 02 | 4027101 | 500 | 96 550,1 | 96 550,1 |
| Субсидии бюджетам муниципальных районов (городских округов) на организацию отдыха детей в каникулярное время | 073 | 07 | 02 | 4027102 | | 20 641,0 | 20 641,0 |
| Межбюджетные трансферты | 073 | 07 | 02 | 4027102 | 500 | 20 641,0 | 20 641,0 |
| Субвенции местным бюджетам на реализацию основных общеобразовательных программ в целях обеспечения государственных гарантий на получение общедоступного и бесплатного дошкольного, начального общего, основного общего, среднего общего образования, а также дополнительного образования детей в муниципальных общеобразовательных организациях в Костромской области | 073 | 07 | 02 | 4027202 | | 2 755 679,6 | 2 574 904,8 |
| Межбюджетные трансферты | 073 | 07 | 02 | 4027202 | 500 | 2 755 679,6 | 2 574 904,8 |
| Школы - детские сады, школы начальные, неполные средние и средние | 073 | 07 | 02 | 4210000 | | 13 341,0 | 14 235,6 |
| Расходы на обеспечение деятельности (оказание услуг) подведомственных учреждений, в том числе на предоставление государственным бюджетным и автономным учреждениям субсидий | 073 | 07 | 02 | 4210059 | | 13 341,0 | 14 235,6 |
| Расходы на выплаты персоналу в целях обеспечения выполнения функций государственными (муниципальными) органами, казенными учреждениями, органами управления государственными внебюджетными фондами | 073 | 07 | 02 | 4210059 | 100 | 13 137,7 | 14 022,6 |
| Закупка товаров, работ и услуг для государственных (муниципальных) нужд | 073 | 07 | 02 | 4210059 | 200 | 203,3 | 213,0 |
| Школы-интернаты | 073 | 07 | 02 | 4220000 | | 47 332,1 | 51 369,7 |
| Расходы на обеспечение деятельности (оказание услуг) подведомственных учреждений, в том числе на предоставление государственным бюджетным и автономным учреждениям субсидий | 073 | 07 | 02 | 4220059 | | 47 332,1 | 51 369,7 |
| Предоставление субсидий бюджетным, автономным учреждениям и иным некоммерческим организациям | 073 | 07 | 02 | 4220059 | 600 | 47 332,1 | 51 369,7 |
| Учреждения по внешкольной работе с детьми | 073 | 07 | 02 | 4230000 | | 77 551,5 | 85 113,4 |
| Расходы на обеспечение деятельности (оказание услуг) подведомственных учреждений, в том числе на предоставление государственным бюджетным и автономным учреждениям субсидий | 073 | 07 | 02 | 4230059 | | 77 551,5 | 85 113,4 |
| Расходы на выплаты персоналу в целях обеспечения выполнения функций государственными (муниципальными) органами, казенными учреждениями, органами управления государственными внебюджетными фондами | 073 | 07 | 02 | 4230059 | 100 | 57 574,2 | 62 190,8 |
| Закупка товаров, работ и услуг для государственных (муниципальных) нужд | 073 | 07 | 02 | 4230059 | 200 | 18 479,1 | 21 424,4 |
| Иные бюджетные ассигнования | 073 | 07 | 02 | 4230059 | 800 | 1 498,2 | 1 498,2 |
| Специальные (коррекционные) учреждения | 073 | 07 | 02 | 4330000 | | 345 245,0 | 375 940,5 |
| Расходы на обеспечение деятельности (оказание услуг) подведомственных учреждений, в том числе на предоставление государственным бюджетным и автономным учреждениям субсидий | 073 | 07 | 02 | 4330059 | | 345 245,0 | 375 940,5 |
| Расходы на выплаты персоналу в целях обеспечения выполнения функций государственными (муниципальными) органами, казенными учреждениями, органами управления государственными внебюджетными фондами | 073 | 07 | 02 | 4330059 | 100 | 240 351,0 | 258 662,2 |
| Закупка товаров, работ и услуг для государственных (муниципальных) нужд | 073 | 07 | 02 | 4330059 | 200 | 97 373,9 | 109 758,2 |
| Социальное обеспечение и иные выплаты населению | 073 | 07 | 02 | 4330059 | 300 | 1 120,0 | 1 120,0 |
| Иные бюджетные ассигнования | 073 | 07 | 02 | 4330059 | 800 | 6 400,1 | 6 400,1 |
| Мероприятия в области образования | 073 | 07 | 02 | 4360000 | | 3 500,0 | 3 500,0 |
| Поощрение лучших учителей | 073 | 07 | 02 | 4365088 | | 3 500,0 | 3 500,0 |
| Социальное обеспечение и иные выплаты населению | 073 | 07 | 02 | 4365088 | 300 | 3 500,0 | 3 500,0 |
| Социальная помощь, включая расходы, связанные с исполнением публичных нормативных обязательств, за счет средств областного бюджета | 073 | 07 | 02 | 5020000 | | 20,8 | 20,8 |
| Социальное обеспечение детей-сирот и детей, оставшихся без попечения родителей, лиц из числа детей-сирот и детей, оставшихся без попечения родителей, обучающихся в государственных бюджетных и автономных образовательных учреждениях | 073 | 07 | 02 | 5028233 | | 20,8 | 20,8 |
| Социальное обеспечение и иные выплаты населению | 073 | 07 | 02 | 5028233 | 300 | 20,8 | 20,8 |
| Среднее профессиональное образование | 073 | 07 | 04 | | | 944 300,4 | 1 011 614,8 |
| Средние специальные учебные заведения | 073 | 07 | 04 | 4270000 | | 914 752,4 | 982 066,8 |
| Расходы на обеспечение деятельности (оказание услуг) подведомственных учреждений, в том числе на предоставление государственным бюджетным и автономным учреждениям субсидий | 073 | 07 | 04 | 4270059 | | 914 752,4 | 982 066,8 |
| Предоставление субсидий бюджетным, автономным учреждениям и иным некоммерческим организациям | 073 | 07 | 04 | 4270059 | 600 | 914 752,4 | 982 066,8 |
| Социальная помощь, включая расходы, связанные с исполнением публичных нормативных обязательств, за счет средств областного бюджета | 073 | 07 | 04 | 5020000 | | 29 548,0 | 29 548,0 |
| Социальное обеспечение детей-сирот и детей, оставшихся без попечения родителей, лиц из числа детей-сирот и детей, оставшихся без попечения родителей, обучающихся в государственных бюджетных и автономных образовательных учреждениях | 073 | 07 | 04 | 5028233 | | 29 548,0 | 29 548,0 |
| Социальное обеспечение и иные выплаты населению | 073 | 07 | 04 | 5028233 | 300 | 29 548,0 | 29 548,0 |
| Профессиональная подготовка, переподготовка и повышение квалификации | 073 | 07 | 05 | | | 26 930,8 | 29 044,9 |
| Институты повышения квалификации | 073 | 07 | 05 | 4280000 | | 26 930,8 | 29 044,9 |
| Расходы на обеспечение деятельности (оказание услуг) подведомственных учреждений, в том числе на предоставление государственным бюджетным и автономным учреждениям субсидий | 073 | 07 | 05 | 4280059 | | 26 930,8 | 29 044,9 |
| Предоставление субсидий бюджетным, автономным учреждениям и иным некоммерческим организациям | 073 | 07 | 05 | 4280059 | 600 | 26 930,8 | 29 044,9 |
| Молодежная политика и оздоровление детей | 073 | 07 | 07 | | | 29 285,2 | 30 310,7 |
| Организационно-воспитательная работа с молодежью | 073 | 07 | 07 | 4310000 | | 14 184,0 | 15 209,5 |
| Расходы на обеспечение деятельности (оказание услуг) подведомственных учреждений, в том числе на предоставление государственным бюджетным и автономным учреждениям субсидий | 073 | 07 | 07 | 4310059 | | 14 184,0 | 15 209,5 |

| | | | | | | | |
|---|---|---|---|---|---|---|---|
| Предоставление субсидий бюджетным, автономным учреждениям и иным некоммерческим организациям | 073 | 07 | 07 | 4310059 | 600 | 14 184,0 | 15 209,5 |
| Мероприятия по проведению оздоровительной кампании детей | 073 | 07 | 07 | 4320000 | | 4 711,6 | 4 711,6 |
| Организация и обеспечение отдыха и оздоровления иных категорий детей | 073 | 07 | 07 | 4328102 | | 4 711,6 | 4 711,6 |
| Закупка товаров, работ и услуг для государственных (муниципальных) нужд | 073 | 07 | 07 | 4328102 | 200 | 4 711,6 | 4 711,6 |
| Ведомственные целевые программы | 073 | 07 | 07 | 6000000 | | 10 389,6 | 10 389,6 |
| Ведомственная целевая программа»Молодежь Костромской области» на 2014-2016 годы | 073 | 07 | 07 | 6340000 | | 7 542,0 | 7 492,0 |
| Расходы на обеспечение деятельности (оказание услуг) подведомственных учреждений, в том числе на предоставление государственным бюджетным и автономным учреждениям субсидий | 073 | 07 | 07 | 6340059 | | 7 542,0 | 7 492,0 |
| Предоставление субсидий бюджетным, автономным учреждениям и иным некоммерческим организациям | 073 | 07 | 07 | 6340059 | 600 | 7 542,0 | 7 492,0 |
| Ведомственная целевая программа «Патриотическое и духовно-нравственное воспитание граждан Российской Федерации, проживающих на территории Костромской области» на 2014-2016 годы» | 073 | 07 | 07 | 6350000 | | 2 847,6 | 2 897,6 |
| Расходы на обеспечение деятельности (оказание услуг) подведомственных учреждений, в том числе на предоставление государственным бюджетным и автономным учреждениям субсидий | 073 | 07 | 07 | 6350059 | | 2 847,6 | 2 897,6 |
| Предоставление субсидий бюджетным, автономным учреждениям и иным некоммерческим организациям | 073 | 07 | 07 | 6350059 | 600 | 2 847,6 | 2 897,6 |
| Другие вопросы в области образования | 073 | 07 | 09 | | | 114 118,6 | 117 038,2 |
| Центральный аппарат исполнительных органов государственной власти Костромской области | 073 | 07 | 09 | 0120000 | | 27 575,6 | 29 170,3 |
| Расходы на выплаты по оплате труда работников государственных органов | 073 | 07 | 09 | 0120011 | | 17 979,1 | 19 448,5 |
| Расходы на выплаты персоналу в целях обеспечения выполнения функций государственными (муниципальными) органами, казенными учреждениями, органами управления государственными внебюджетными фондами | 073 | 07 | 09 | 0120011 | 100 | 17 979,1 | 19 448,5 |
| Расходы на обеспечение функций государственных органов, в том числе территориальных органов | 073 | 07 | 09 | 0120019 | | 2 266,6 | 2 391,9 |
| Расходы на выплаты персоналу в целях обеспечения выполнения функций государственными (муниципальными) органами, казенными учреждениями, органами управления государственными внебюджетными фондами | 073 | 07 | 09 | 0120019 | 100 | 747,5 | 805,2 |
| Закупка товаров, работ и услуг для государственных (муниципальных) нужд | 073 | 07 | 09 | 0120019 | 200 | 1 517,1 | 1 584,6 |
| Иные бюджетные ассигнования | 073 | 07 | 09 | 0120019 | 800 | 2,0 | 2,1 |
| Осуществление переданных органам государственной власти субъектов Российской Федерации в соответствии с частью 1 статьи 7 Федерального закона «Об образовании в Российской Федерации» полномочий Российской Федерации в сфере образования | 073 | 07 | 09 | 01259ГО | | 7 329,9 | 7 329,9 |
| Расходы на выплаты персоналу в целях обеспечения выполнения функций государственными (муниципальными) органами, казенными учреждениями, органами управления государственными внебюджетными фондами | 073 | 07 | 09 | 01259ГО | 100 | 5 152,7 | 5 538,5 |
| Закупка товаров, работ и услуг для государственных (муниципальных) нужд | 073 | 07 | 09 | 01259ГО | 200 | 2 122,2 | 1 736,4 |
| Иные бюджетные ассигнования | 073 | 07 | 09 | 01259ГО | 800 | 55,0 | 55,0 |
| Учреждения, обеспечивающие предоставление услуг в сфере образования | 073 | 07 | 09 | 4350000 | | 22 328,0 | 23 742,0 |
| Расходы на обеспечение деятельности (оказание услуг) подведомственных учреждений, в том числе на предоставление государственным бюджетным и автономным учреждениям субсидий | 073 | 07 | 09 | 4350059 | | 22 328,0 | 23 742,0 |
| Расходы на выплаты персоналу в целях обеспечения выполнения функций государственными (муниципальными) органами, казенными учреждениями, органами управления государственными внебюджетными фондами | 073 | 07 | 09 | 4350059 | 100 | 5 788,8 | 6 099,0 |
| Закупка товаров, работ и услуг для государственных (муниципальных) нужд | 073 | 07 | 09 | 4350059 | 200 | 855,7 | 893,4 |
| Предоставление субсидий бюджетным, автономным учреждениям и иным некоммерческим организациям | 073 | 07 | 09 | 4350059 | 600 | 15 652,2 | 16 718,3 |
| Иные бюджетные ассигнования | 073 | 07 | 09 | 4350059 | 800 | 31,3 | 31,3 |
| Мероприятия в области образования | 073 | 07 | 09 | 4360000 | | 23 809,0 | 25 609,9 |
| Другие мероприятия для детей и молодежи | 073 | 07 | 09 | 4362006 | | 4 000,0 | 4 000,0 |
| Предоставление субсидий бюджетным, автономным учреждениям и иным некоммерческим организациям | 073 | 07 | 09 | 4362006 | 600 | 4 000,0 | 4 000,0 |
| Субсидии негосударственным образовательным учреждениям на возмещение затрат, связанных с оказанием услуг в сфере образования и воспитания детей | 073 | 07 | 09 | 4366025 | | 8 047,7 | 8 829,3 |
| Предоставление субсидий бюджетным, автономным учреждениям и иным некоммерческим организациям | 073 | 07 | 09 | 4366025 | 600 | 8 047,7 | 8 829,3 |
| Субсидии негосударственным образовательным учреждениям на возмещение затрат, связанных с оказанием услуг по организации питания обучающихся | 073 | 07 | 09 | 4366026 | | 401,3 | 420,6 |
| Предоставление субсидий бюджетным, автономным учреждениям и иным некоммерческим организациям | 073 | 07 | 09 | 4366026 | 600 | 401,3 | 420,6 |
| Государственная поддержка в сфере образования | 073 | 07 | 09 | 4366037 | | 11 210,0 | 12 210,0 |
| Иные бюджетные ассигнования | 073 | 07 | 09 | 4366037 | 800 | 11 210,0 | 12 210,0 |
| Выплата премий для поддержки талантливой молодежи в возрасте от 14 до 25 лет включительно | 073 | 07 | 09 | 4368116 | | 150,0 | 150,0 |
| Социальное обеспечение и иные выплаты населению | 073 | 07 | 09 | 4368116 | 300 | 150,0 | 150,0 |
| Ведомственные целевые программы | 073 | 07 | 09 | 6000000 | | 40 406,0 | 38 516,0 |
| Ведомственная целевая программа «Развитие системы общего и дополнительного образования детей Костромской области на 2014-2016 годы» | 073 | 07 | 09 | 6330000 | | 32 783,6 | 31 233,6 |
| Расходы на обеспечение деятельности (оказание услуг) подведомственных учреждений, в том числе на предоставление государственным бюджетным и автономным учреждениям субсидий | 073 | 07 | 09 | 6330059 | | 4 870,6 | 5 065,6 |
| Закупка товаров, работ и услуг для государственных (муниципальных) нужд | 073 | 07 | 09 | 6330059 | 200 | 2 935,6 | 3 150,6 |
| Предоставление субсидий бюджетным, автономным учреждениям и иным некоммерческим организациям | 073 | 07 | 09 | 6330059 | 600 | 1 935,0 | 1 915,0 |
| Расходы государственных органов Костромской области, не отнесенные к другим направлениям расходов | 073 | 07 | 09 | 6339999 | | 27 913,0 | 26 168,0 |
| Закупка товаров, работ и услуг для государственных (муниципальных) нужд | 073 | 07 | 09 | 6339999 | 200 | 24 413,0 | 22 668,0 |
| Социальное обеспечение и иные выплаты населению | 073 | 07 | 09 | 6339999 | 300 | 3 500,0 | 3 500,0 |
| Ведомственная целевая программа «Патриотическое и духовно-нравственное воспитание граждан Российской Федерации, проживающих на территории Костромской области» на 2014-2016 годы» | 073 | 07 | 09 | 6350000 | | 925,0 | 460,0 |
| Расходы на обеспечение деятельности (оказание услуг) подведомственных учреждений, в том числе на предоставление государственным бюджетным и автономным учреждениям субсидий | 073 | 07 | 09 | 6350059 | | 775,0 | 460,0 |
| Закупка товаров, работ и услуг для государственных (муниципальных) нужд | 073 | 07 | 09 | 6350059 | 200 | 670,0 | 385,0 |
| Предоставление субсидий бюджетным, автономным учреждениям и иным некоммерческим организациям | 073 | 07 | 09 | 6350059 | 600 | 105,0 | 75,0 |
| Расходы государственных органов Костромской области, не отнесенные к другим направлениям расходов | 073 | 07 | 09 | 6359999 | | 150,0 | 0,0 |

| | | | | | | | |
|---|---|---|---|---|---|---|---|
| Закупка товаров, работ и услуг для государственных (муниципальных) нужд | 073 | 07 | 09 | 6359999 | 200 | 150,0 | |
| Ведомственная целевая программа «Развитие профессионального образования Костромской области на 2014-2016 годы» | 073 | 07 | 09 | 6370000 | | 6 697,4 | 6 822,4 |
| Расходы на обеспечение деятельности (оказание услуг) подведомственных учреждений, в том числе на предоставление государственным бюджетным и автономным учреждениям субсидий | 073 | 07 | 09 | 6370059 | | 1 890,0 | 2 010,0 |
| Закупка товаров, работ и услуг для государственных (муниципальных) нужд | 073 | 07 | 09 | 6370059 | 200 | 1 430,0 | 1 500,0 |
| Предоставление субсидий бюджетным, автономным учреждениям и иным некоммерческим организациям | 073 | 07 | 09 | 6370059 | 600 | 460,0 | 510,0 |
| Расходы государственных органов Костромской области, не отнесенные к другим направлениям расходов | 073 | 07 | 09 | 6379999 | | 4 807,4 | 4 812,4 |
| Закупка товаров, работ и услуг для государственных (муниципальных) нужд | 073 | 07 | 09 | 6379999 | 200 | 4 385,0 | 4 390,0 |
| Социальное обеспечение и иные выплаты населению | 073 | 07 | 09 | 6379999 | 300 | 422,4 | 422,4 |
| Департамент топливно-энергетического комплекса и жилищно-коммунального хозяйства | 132 | | | | | 57 183,9 | 63 624,3 |
| Общегосударственные вопросы | 132 | 01 | | | | 4 458,6 | 4 458,6 |
| Другие общегосударственные вопросы | 132 | 01 | 13 | | | 4 458,6 | 4 458,6 |
| Межбюджетные трансферты бюджетам муниципальных образований за счет средств областного бюджета | 132 | 01 | 13 | 4020000 | | 4 458,6 | 4 458,6 |
| Субвенции бюджетам муниципальных районов и городских округов на осуществление органами местного самоуправления муниципальных районов и городских округов государственных полномочий по организации деятельности административных комиссий | 132 | 01 | 13 | 4027208 | | 2 215,9 | 2 215,9 |
| Межбюджетные трансферты | 132 | 01 | 13 | 4027208 | 500 | 2 215,9 | 2 215,9 |
| Субвенции бюджетам муниципальных районов, городских округов, городских и сельских поселений на осуществление органами местного самоуправления муниципальных районов, городских округов, городских и сельских поселений государственных полномочий по составлению протоколов об административных правонарушениях | 132 | 01 | 13 | 4027209 | | 2 242,7 | 2 242,7 |
| Межбюджетные трансферты | 132 | 01 | 13 | 4027209 | 500 | 2 242,7 | 2 242,7 |
| Жилищно-коммунальное хозяйство | 132 | 05 | | | | 52 725,3 | 59 165,7 |
| Коммунальное хозяйство | 132 | 05 | 02 | | | 13 937,6 | 17 620,5 |
| Поддержка коммунального хозяйства | 132 | 05 | 02 | 3610000 | | 5 250,0 | 5 651,5 |
| Мероприятия в области коммунального хозяйства | 132 | 05 | 02 | 3612004 | | 5 250,0 | 5 651,5 |
| Закупка товаров, работ и услуг для государственных (муниципальных) нужд | 132 | 05 | 02 | 3612004 | 200 | 5 250,0 | 5 651,5 |
| Межбюджетные трансферты бюджетам муниципальных образований за счет средств областного бюджета | 132 | 05 | 02 | 4020000 | | 8 687,6 | 11 969,0 |
| Субсидии бюджетам муниципальных районов на софинансирование затрат на капитальный ремонт (замену) объектов теплоснабжения, водоснабжения, водоотведения, находящихся в муниципальной собственности | 132 | 05 | 02 | 4027111 | | 8 687,6 | 11 969,0 |
| Межбюджетные трансферты | 132 | 05 | 02 | 4027111 | 500 | 8 687,6 | 11 969,0 |
| Другие вопросы в области жилищно-коммунального хозяйства | 132 | 05 | 05 | | | 38 787,7 | 41 545,2 |
| Центральный аппарат исполнительных органов государственной власти Костромской области | 132 | 05 | 05 | 0120000 | | 26 266,9 | 28 379,4 |
| Расходы на выплаты по оплате труда работников государственных органов | 132 | 05 | 05 | 0120011 | | 24 595,8 | 26 606,0 |
| Расходы на выплаты персоналу в целях обеспечения выполнения функций государственными (муниципальными) органами, казенными учреждениями, органами управления государственными внебюджетными фондами | 132 | 05 | 05 | 0120011 | 100 | 24 595,8 | 26 606,0 |
| Расходы на обеспечение функций государственных органов, в том числе территориальных органов | 132 | 05 | 05 | 0120019 | | 1 671,1 | 1 773,4 |
| Расходы на выплаты персоналу в целях обеспечения выполнения функций государственными (муниципальными) органами, казенными учреждениями, органами управления государственными внебюджетными фондами | 132 | 05 | 05 | 0120019 | 100 | 736,0 | 792,9 |
| Закупка товаров, работ и услуг для государственных (муниципальных) нужд | 132 | 05 | 05 | 0120019 | 200 | 933,1 | 978,4 |
| Иные бюджетные ассигнования | 132 | 05 | 05 | 0120019 | 800 | 2,0 | 2,1 |
| Реализация государственных функций, связанных с общегосударственным управлением | 132 | 05 | 05 | 0920000 | | 12 520,8 | 13 165,8 |
| Предоставление субсидий бюджетным, автономным учреждениям и иным некоммерческим организациям | 132 | 05 | 05 | 0920059 | | 12 520,8 | 13 165,8 |
| Расходы на выплаты персоналу в целях обеспечения выполнения функций государственными (муниципальными) органами, казенными учреждениями, органами управления государственными внебюджетными фондами | 132 | 05 | 05 | 0920059 | 100 | 2 334,9 | 2 492,7 |
| Закупка товаров, работ и услуг для государственных (муниципальных) нужд | 132 | 05 | 05 | 0920059 | 200 | 210,4 | 218,8 |
| Предоставление субсидий бюджетным, автономным учреждениям и иным некоммерческим организациям | 132 | 05 | 05 | 0920059 | 600 | 9 975,0 | 10 453,8 |
| Иные бюджетные ассигнования | 132 | 05 | 05 | 0920059 | 800 | 0,5 | 0,5 |
| Департамент экономического развития | 140 | | | | | 195 968,5 | 203 539,5 |
| Общегосударственные вопросы | 140 | 01 | | | | 28 640,0 | 30 920,6 |
| Другие общегосударственные вопросы | 140 | 01 | 13 | | | 28 640,0 | 30 920,6 |
| Центральный аппарат исполнительных органов государственной власти Костромской области | 140 | 01 | 13 | 0120000 | | 28 640,0 | 30 920,6 |
| Расходы на выплаты по оплате труда работников государственных органов | 140 | 01 | 13 | 0120011 | | 26 205,0 | 28 345,1 |
| Расходы на выплаты персоналу в целях обеспечения выполнения функций государственными (муниципальными) органами, казенными учреждениями, органами управления государственными внебюджетными фондами | 140 | 01 | 13 | 0120011 | 100 | 26 205,0 | 28 345,1 |
| Расходы на обеспечение функций государственных органов, в том числе территориальных органов | 140 | 01 | 13 | 0120019 | | 2 435,0 | 2 575,5 |
| Расходы на выплаты персоналу в целях обеспечения выполнения функций государственными (муниципальными) органами, казенными учреждениями, органами управления государственными внебюджетными фондами | 140 | 01 | 13 | 0120019 | 100 | 848,6 | 914,0 |
| Закупка товаров, работ и услуг для государственных (муниципальных) нужд | 140 | 01 | 13 | 0120019 | 200 | 1 584,2 | 1 659,3 |
| Иные бюджетные ассигнования | 140 | 01 | 13 | 0120019 | 800 | 2,2 | 2,2 |
| Национальная экономика | 140 | 04 | | | | 167 328,5 | 172 618,9 |
| Другие вопросы в области национальной экономики | 140 | 04 | 12 | | | 167 328,5 | 172 618,9 |
| Реализация государственных функций в области национальной экономики | 140 | 04 | 12 | 3400000 | | 8 662,5 | 8 968,5 |
| Расходы на обеспечение деятельности (оказание услуг) подведомственных учреждений, в том числе на предоставление государственным бюджетным и автономным учреждениям субсидий | 140 | 04 | 12 | 3400059 | | 8 662,5 | 8 968,5 |
| Предоставление субсидий бюджетным, автономным учреждениям и иным некоммерческим организациям | 140 | 04 | 12 | 3400059 | 600 | 8 662,5 | 8 968,5 |
| Малое и среднее предпринимательство | 140 | 04 | 12 | 3450000 | | 158 666,0 | 163 650,4 |
| Расходы на поддержку и развитие субъектов малого и среднего предпринимательства Костромской области | 140 | 04 | 12 | 3452011 | | 32 266,0 | 32 650,4 |
| Закупка товаров, работ и услуг для государственных (муниципальных) нужд | 140 | 04 | 12 | 3452011 | 200 | 300,0 | 300,0 |
| Капитальные вложения в объекты недвижимого имущества государственной (муниципальной) собственности | 140 | 04 | 12 | 3452011 | 400 | 5 000,0 | 5 000,0 |

| | | | | | | | |
|---|---|---|---|---|---|---|---|
| Предоставление субсидий бюджетным, автономным учреждениям и иным некоммерческим организациям | 140 | 04 | 12 | 3452011 | 600 | 1 266,0 | 1 350,4 |
| Иные бюджетные ассигнования | 140 | 04 | 12 | 3452011 | 800 | 25 700,0 | 26 000,0 |
| Государственная поддержка малого и среднего предпринимательства, включая крестьянские (фермерские) хозяйства | 140 | 04 | 12 | 3455064 | | 126 400,0 | 131 000,0 |
| Капитальные вложения в объекты недвижимого имущества государственной (муниципальной) собственности | 140 | 04 | 12 | 3455064 | 400 | 20 000,0 | 20 000,0 |
| Предоставление субсидий бюджетным, автономным учреждениям и иным некоммерческим организациям | 140 | 04 | 12 | 3455064 | 600 | 800,0 | 1 000,0 |
| Иные бюджетные ассигнования | 140 | 04 | 12 | 3455064 | 800 | 105 600,0 | 110 000,0 |
| Администрация области | 800 | | | | | 487 901,8 | 515 617,7 |
| Общегосударственные вопросы | 800 | 01 | | | | 477 119,4 | 504 625,6 |
| Функционирование высшего должностного лица субъекта Российской Федерации и муниципального образования | 800 | 01 | 02 | | | 2 270,2 | 2 455,8 |
| Высшее должностное лицо Костромской области | 800 | 01 | 02 | 0010000 | | 2 270,2 | 2 455,8 |
| Расходы на выплаты по оплате труда работников государственных органов | 800 | 01 | 02 | 0010011 | | 2 270,2 | 2 455,8 |
| Расходы на выплаты персоналу в целях обеспечения выполнения функций государственными (муниципальными) органами, казенными учреждениями, органами управления государственными внебюджетными фондами | 800 | 01 | 02 | 0010011 | 100 | 2 270,2 | 2 455,8 |
| Функционирование законодательных (представительных) органов государственной власти и представительных органов муниципальных образований | 800 | 01 | 03 | | | 5 420,0 | 5 600,4 |
| Обеспечение деятельности депутатов Государственной Думы и их помощников в избирательных округах | 800 | 01 | 03 | 0185141 | | 2 895,2 | 2 990,5 |
| Расходы на выплаты персоналу в целях обеспечения выполнения функций государственными (муниципальными) органами, казенными учреждениями, органами управления государственными внебюджетными фондами | 800 | 01 | 03 | 0185141 | 100 | 2 496,9 | 2 573,6 |
| Закупка товаров, работ и услуг для государственных (муниципальных) нужд | 800 | 01 | 03 | 0185141 | 200 | 398,3 | 416,9 |
| Обеспечение членов Совета Федерации и их помощников в субъектах Российской Федерации | 800 | 01 | 03 | 0195142 | | 2 524,8 | 2 609,9 |
| Расходы на выплаты персоналу в целях обеспечения выполнения функций государственными (муниципальными) органами, казенными учреждениями, органами управления государственными внебюджетными фондами | 800 | 01 | 03 | 0195142 | 100 | 2 039,7 | 2 102,6 |
| Закупка товаров, работ и услуг для государственных (муниципальных) нужд | 800 | 01 | 03 | 0195142 | 200 | 485,1 | 507,3 |
| Функционирование Правительства Российской Федерации, высших исполнительных органов государственной власти субъектов Российской Федерации, местных администраций | 800 | 01 | 04 | | | 153 749,9 | 164 964,8 |
| Заместители высшего должностного лица Костромской области | 800 | 01 | 04 | 0020000 | | 14 531,5 | 15 719,3 |
| Расходы на выплаты по оплате труда работников государственных органов | 800 | 01 | 04 | 0020011 | | 14 531,5 | 15 719,3 |
| Расходы на выплаты персоналу в целях обеспечения выполнения функций государственными (муниципальными) органами, казенными учреждениями, органами управления государственными внебюджетными фондами | 800 | 01 | 04 | 0020011 | 100 | 14 531,5 | 15 719,3 |
| Центральный аппарат исполнительных органов государственной власти Костромской области | 800 | 01 | 04 | 0120000 | | 136 300,4 | 146 187,5 |
| Расходы на выплаты по оплате труда работников государственных органов | 800 | 01 | 04 | 0120011 | | 109 155,3 | 118 063,1 |
| Расходы на выплаты персоналу в целях обеспечения выполнения функций государственными (муниципальными) органами, казенными учреждениями, органами управления государственными внебюджетными фондами | 800 | 01 | 04 | 0120011 | 100 | 109 155,3 | 118 063,1 |
| Расходы на обеспечение функций государственных органов, в том числе территориальных органов | 800 | 01 | 04 | 0120019 | | 27 145,1 | 28 124,4 |
| Расходы на выплаты персоналу в целях обеспечения выполнения функций государственными (муниципальными) органами, казенными учреждениями, органами управления государственными внебюджетными фондами | 800 | 01 | 04 | 0120019 | 100 | 8 019,4 | 8 646,0 |
| Закупка товаров, работ и услуг для государственных (муниципальных) нужд | 800 | 01 | 04 | 0120019 | 200 | 18 781,7 | 19 134,4 |
| Иные бюджетные ассигнования | 800 | 01 | 04 | 0120019 | 800 | 344,0 | 344,0 |
| Мероприятия в рамках административной реформы | 800 | 01 | 04 | 0140000 | | 2 918,0 | 3 058,0 |
| Расходы государственных органов Костромской области, не отнесенные к другим направлениям расходов | 800 | 01 | 04 | 0149999 | | 2 918,0 | 3 058,0 |
| Закупка товаров, работ и услуг для государственных (муниципальных) нужд | 800 | 01 | 04 | 0149999 | 200 | 2 918,0 | 3 058,0 |
| Резервные фонды | 800 | 01 | 11 | | | 30 000,0 | 30 000,0 |
| Резервный фонд администрации Костромской области | 800 | 01 | 11 | 0290000 | | 30 000,0 | 30 000,0 |
| Иные бюджетные ассигнования | 800 | 01 | 11 | 0290000 | 800 | 30 000,0 | 30 000,0 |
| Другие общегосударственные вопросы | 800 | 01 | 13 | | | 285 679,3 | 301 604,6 |
| Общественная палата Костромской области | 800 | 01 | 13 | 0160000 | | 1 689,0 | 1 810,9 |
| Расходы на обеспечение деятельности (оказание услуг) подведомственных учреждений, в том числе на предоставление государственным бюджетным и автономным учреждениям субсидий | 800 | 01 | 13 | 0160059 | | 1 689,0 | 1 810,9 |
| Расходы на выплаты персоналу в целях обеспечения выполнения функций государственными (муниципальными) органами, казенными учреждениями, органами управления государственными внебюджетными фондами | 800 | 01 | 13 | 0160059 | 100 | 1 319,1 | 1 424,5 |
| Закупка товаров, работ и услуг для государственных (муниципальных) нужд | 800 | 01 | 13 | 0160059 | 200 | 368,8 | 385,4 |
| Иные бюджетные ассигнования | 800 | 01 | 13 | 0160059 | 800 | 1,1 | 1,0 |
| Реализация государственных функций, связанных с общегосударственным управлением | 800 | 01 | 13 | 0920000 | | 118 031,8 | 141 121,0 |
| Расходы на обеспечение деятельности (оказание услуг) подведомственных учреждений, в том числе на предоставление государственным бюджетным и автономным учреждениям субсидий | 800 | 01 | 13 | 0920059 | | 39 569,9 | 42 274,7 |
| Предоставление субсидий бюджетным, автономным учреждениям и иным некоммерческим организациям | 800 | 01 | 13 | 0920059 | 600 | 39 569,9 | 42 274,7 |
| Прочие выплаты по обязательствам Костромской области | 800 | 01 | 13 | 0922014 | | 44 354,8 | 62 692,0 |
| Закупка товаров, работ и услуг для государственных (муниципальных) нужд | 800 | 01 | 13 | 0922014 | 200 | 44 354,8 | 62 692,0 |
| Государственная поддержка общественных объединений, оказывающих услуги по социальной защите и реабилитации инвалидов | 800 | 01 | 13 | 0926247 | | 2 042,5 | 2 042,5 |
| Предоставление субсидий бюджетным, автономным учреждениям и иным некоммерческим организациям | 800 | 01 | 13 | 0926247 | 600 | 2 042,5 | 2 042,5 |
| Учреждения по обеспечению хозяйственного и транспортного обслуживания | 800 | 01 | 13 | 0930000 | | 140 143,9 | 149 506,8 |
| Расходы на обеспечение деятельности (оказание услуг) подведомственных учреждений, в том числе на предоставление государственным бюджетным и автономным учреждениям субсидий | 800 | 01 | 13 | 0930059 | | 140 143,9 | 149 506,8 |
| Расходы на выплаты персоналу в целях обеспечения выполнения функций государственными (муниципальными) органами, казенными учреждениями, органами управления государственными внебюджетными фондами | 800 | 01 | 13 | 0930059 | 100 | 41 662,3 | 45 054,7 |
| Закупка товаров, работ и услуг для государственных (муниципальных) нужд | 800 | 01 | 13 | 0930059 | 200 | 23 238,8 | 24 312,7 |
| Предоставление субсидий бюджетным, автономным учреждениям и иным некоммерческим организациям | 800 | 01 | 13 | 0930059 | 600 | 73 457,3 | 78 268,2 |

| | | | | | | | |
|---|---|---|---|---|---|---|---|
| Иные бюджетные ассигнования | 800 | 01 | 13 | 0930059 | 800 | 1 785,5 | 1 871,2 |
| Организация предоставления государственных и муниципальных услуг населению | 800 | 01 | 13 | 0990000 | | 32 064,6 | 34 111,8 |
| Расходы на обеспечение деятельности (оказание услуг) подведомственных учреждений, в том числе на предоставление государственным бюджетным и автономным учреждениям субсидий | 800 | 01 | 13 | 0990059 | | 32 064,6 | 34 111,8 |
| Расходы на выплаты персоналу в целях обеспечения выполнения функций государственными (муниципальными) органами, казенными учреждениями, органами управления государственными внебюджетными фондами | 800 | 01 | 13 | 0990059 | 100 | 20 217,0 | 21 869,6 |
| Закупка товаров, работ и услуг для государственных (муниципальных) нужд | 800 | 01 | 13 | 0990059 | 200 | 11 623,9 | 12 007,8 |
| Иные бюджетные ассигнования | 800 | 01 | 13 | 0990059 | 800 | 223,7 | 234,4 |
| Межбюджетные трансферты бюджетам муниципальных образований за счет средств областного бюджета | 800 | 01 | 13 | 4020000 | | 8 737,4 | 9 165,9 |
| Субвенции бюджетам муниципальных районов и городских округов на осуществление органами местного самоуправления муниципальных районов и городских округов государственных полномочий по образованию и организации деятельности комиссий по делам несовершеннолетних и защите их прав | 800 | 01 | 13 | 4027207 | | 8 737,4 | 9 165,9 |
| Межбюджетные трансферты | 800 | 01 | 13 | 4027207 | 500 | 8 737,4 | 9 165,9 |
| Ведомственные целевые программы | 800 | 01 | 13 | 6000000 | | 17 077,2 | |
| Ведомственная целевая программа «Электронный регион - Костромская область (2013-2015 годы)» | 800 | 01 | 13 | 6230000 | | 17 077,2 | |
| Расходы государственных органов Костромской области, не отнесенные к другим направлениям расходов | 800 | 01 | 13 | 6239999 | | 17 077,2 | |
| Закупка товаров, работ и услуг для государственных (муниципальных) нужд | 800 | 01 | 13 | 6239999 | 200 | 17 077,2 | |
| Национальная оборона | 800 | 02 | | | | 1 053,4 | 1 093,1 |
| Мобилизационная подготовка экономики | 800 | 02 | 04 | | | 1 053,4 | 1 093,1 |
| Мероприятия по обеспечению мобилизационной готовности экономики | 800 | 02 | 04 | 2090000 | | 1 053,4 | 1 093,1 |
| Закупка товаров, работ и услуг для государственных (муниципальных) нужд | 800 | 02 | 04 | 2090000 | 200 | 1 053,4 | 1 093,1 |
| Национальная экономика | 800 | 04 | | | | 1 520,0 | 1 520,0 |
| Связь и информатика | 800 | 04 | 10 | | | 1 520,0 | 1 520,0 |
| Информационные технологии и связь | 800 | 04 | 10 | 3300000 | | 1 520,0 | 1 520,0 |
| Реализация мероприятий в сфере информационно-коммуникационных технологий | 800 | 04 | 10 | 3302005 | | 1 520,0 | 1 520,0 |
| Закупка товаров, работ и услуг для государственных (муниципальных) нужд | 800 | 04 | 10 | 3302005 | 200 | 1 520,0 | 1 520,0 |
| Жилищно-коммунальное хозяйство | 800 | 05 | | | | 2 000,0 | 2 000,0 |
| Коммунальное хозяйство | 800 | 05 | 02 | | | 2 000,0 | 2 000,0 |
| Межбюджетные трансферты бюджетам муниципальных образований за счет средств областного бюджета | 800 | 05 | 02 | 4020000 | | 2 000,0 | 2 000,0 |
| Субсидии бюджетам муниципальных образований на реализацию муниципальных программ развития административных центров сельских поселений | 800 | 05 | 02 | 4027103 | | 1 000,0 | 1 000,0 |
| Межбюджетные трансферты | 800 | 05 | 02 | 4027103 | 500 | 1 000,0 | 1 000,0 |
| Субсидии бюджетам муниципальных районов (городских округов) на софинансирование расходов по результатам конкурса на лучшую организацию работы территориального общественного самоуправления | 800 | 05 | 02 | 4027104 | | 1 000,0 | 1 000,0 |
| Межбюджетные трансферты | 800 | 05 | 02 | 4027104 | 500 | 1 000,0 | 1 000,0 |
| Образование | 800 | 07 | | | | 2 830,0 | 3 000,0 |
| Профессиональная подготовка, переподготовка и повышение квалификации | 800 | 07 | 05 | | | 2 830,0 | 3 000,0 |
| Переподготовка и повышение квалификации кадров | 800 | 07 | 05 | 4300000 | | 2 830,0 | 3 000,0 |
| Расходы государственных органов Костромской области, не отнесенные к другим направлениям расходов | 800 | 07 | 05 | 4309999 | | 2 830,0 | 3 000,0 |
| Закупка товаров, работ и услуг для государственных (муниципальных) нужд | 800 | 07 | 05 | 4309999 | 200 | 2 830,0 | 3 000,0 |
| Социальная политика | 800 | 10 | | | | 3 379,0 | 3 379,0 |
| Другие вопросы в области социальной политики | 800 | 10 | 06 | | | 3 379,0 | 3 379,0 |
| Реализация государственных функций в области социальной политики | 800 | 10 | 06 | 5140000 | | 3 379,0 | 3 379,0 |
| Субсидии социально ориентированным некоммерческим организациям (за исключением государственных (муниципальных) учреждений) | 800 | 10 | 06 | 5146036 | | 3 379,0 | 3 379,0 |
| Предоставление субсидий бюджетным, автономным учреждениям и иным некоммерческим организациям | 800 | 10 | 06 | 5146036 | 600 | 3 379,0 | 3 379,0 |
| Костромская областная Дума | 802 | | | | | 102 069,9 | 108 033,1 |
| Общегосударственные вопросы | 802 | 01 | | | | 102 069,9 | 108 033,1 |
| Функционирование законодательных (представительных) органов государственной власти и представительных органов муниципальных образований | 802 | 01 | 03 | | | 102 069,9 | 108 033,1 |
| Председатель законодательного (представительного) органа государственной власти Костромской области | 802 | 01 | 03 | 0030000 | | 2 570,2 | 2 755,8 |
| Расходы на выплаты по оплате труда работников государственных органов | 802 | 01 | 03 | 0030011 | | 2 570,2 | 2 755,8 |
| Расходы на выплаты персоналу в целях обеспечения выполнения функций государственными (муниципальными) органами, казенными учреждениями, органами управления государственными внебюджетными фондами | 802 | 01 | 03 | 0030011 | 100 | 2 570,2 | 2 755,8 |
| Депутаты (члены) законодательного (представительного) органа государственной власти Костромской области | 802 | 01 | 03 | 0040000 | | 20 223,3 | 21 018,1 |
| Расходы на выплаты по оплате труда работников государственных органов | 802 | 01 | 03 | 0040011 | | 11 823,3 | 12 618,1 |
| Расходы на выплаты персоналу в целях обеспечения выполнения функций государственными (муниципальными) органами, казенными учреждениями, органами управления государственными внебюджетными фондами | 802 | 01 | 03 | 0040011 | 100 | 11 823,3 | 12 618,1 |
| Расходы на обеспечение функций государственных органов, в том числе территориальных органов | 802 | 01 | 03 | 0040019 | | 8 400,0 | 8 400,0 |
| Расходы на выплаты персоналу в целях обеспечения выполнения функций государственными (муниципальными) органами, казенными учреждениями, органами управления государственными внебюджетными фондами | 802 | 01 | 03 | 0040019 | 100 | 8 400,0 | 8 400,0 |
| Законодательный (представительный) орган государственной власти Костромской области | 802 | 01 | 03 | 0050000 | | 79 276,4 | 84 259,2 |
| Расходы на выплаты по оплате труда работников государственных органов | 802 | 01 | 03 | 0050011 | | 48 777,5 | 52 762,8 |
| Расходы на выплаты персоналу в целях обеспечения выполнения функций государственными (муниципальными) органами, казенными учреждениями, органами управления государственными внебюджетными фондами | 802 | 01 | 03 | 0050011 | 100 | 48 777,5 | 52 762,8 |
| Расходы на обеспечение функций государственных органов, в том числе территориальных органов | 802 | 01 | 03 | 0050019 | | 30 498,9 | 31 496,4 |
| Расходы на выплаты персоналу в целях обеспечения выполнения функций государственными (муниципальными) органами, казенными учреждениями, органами управления государственными внебюджетными фондами | 802 | 01 | 03 | 0050019 | 100 | 4 356,5 | 4 679,1 |
| Закупка товаров, работ и услуг для государственных (муниципальных) нужд | 802 | 01 | 03 | 0050019 | 200 | 26 041,4 | 26 716,3 |
| Иные бюджетные ассигнования | 802 | 01 | 03 | 0050019 | 800 | 101,0 | 101,0 |
| Управление записи актов гражданского состояния | 803 | | | | | 32 392,8 | 33 978,4 |
| Общегосударственные вопросы | 803 | 01 | | | | 32 392,8 | 33 978,4 |
| Другие общегосударственные вопросы | 803 | 01 | 13 | | | 32 392,8 | 33 978,4 |

| | | | | | | | |
|---|---|---|---|---|---|---|---|
| Центральный аппарат исполнительных органов государственной власти Костромской области | 803 | 01 | 13 | 0120000 | | 32 392,8 | 33 978,4 |
| Расходы на обеспечение функций государственных органов, в том числе территориальных органов | 803 | 01 | 13 | 0120019 | | 909,8 | 984,2 |
| Расходы на выплаты персоналу в целях обеспечения выполнения функций государственными (муниципальными) органами, казенными учреждениями, органами управления государственными внебюджетными фондами | 803 | 01 | 13 | 0120019 | 100 | 909,8 | 984,2 |
| Осуществление переданных органам государственной власти субъектов Российской Федерации в соответствии с пунктом 1 статьи 4 Федерального закона «Об актах гражданского состояния» полномочий Российской Федерации по государственной регистрации актов гражданского состояния | 803 | 01 | 13 | 0125930 | | 31 483,0 | 32 994,2 |
| Расходы на выплаты персоналу в целях обеспечения выполнения функций государственными (муниципальными) органами, казенными учреждениями, органами управления государственными внебюджетными фондами | 803 | 01 | 13 | 0125930 | 100 | 27 849,2 | 30 088,5 |
| Закупка товаров, работ и услуг для государственных (муниципальных) нужд | 803 | 01 | 13 | 0125930 | 200 | 2 541,4 | 1 808,4 |
| Межбюджетные трансферты | 803 | 01 | 13 | 0125930 | 500 | 1 037,4 | 1 087,3 |
| Иные бюджетные ассигнования | 803 | 01 | 13 | 0125930 | 800 | 55,0 | 10,0 |
| Государственная инспекция по надзору за техническим состоянием самоходных машин и других видов техники | 809 | | | | | 17 165,5 | 18 441,6 |
| Национальная экономика | 809 | 04 | | | | 17 165,5 | 18 441,6 |
| Сельское хозяйство и рыболовство | 809 | 04 | 05 | | | 17 165,5 | 18 441,6 |
| Центральный аппарат исполнительных органов государственной власти Костромской области | 809 | 04 | 05 | 0120000 | | 16 286,8 | 17 527,9 |
| Расходы на выплаты по оплате труда работников государственных органов | 809 | 04 | 05 | 0120011 | | 12 948,0 | 14 006,4 |
| Расходы на выплаты персоналу в целях обеспечения выполнения функций государственными (муниципальными) органами, казенными учреждениями, органами управления государственными внебюджетными фондами | 809 | 04 | 05 | 0120011 | 100 | 12 948,0 | 14 006,4 |
| Расходы на обеспечение функций государственных органов, в том числе территориальных органов | 809 | 04 | 05 | 0120019 | | 3 338,8 | 3 521,5 |
| Расходы на выплаты персоналу в целях обеспечения выполнения функций государственными (муниципальными) органами, казенными учреждениями, органами управления государственными внебюджетными фондами | 809 | 04 | 05 | 0120019 | 100 | 585,1 | 628,2 |
| Закупка товаров, работ и услуг для государственных (муниципальных) нужд | 809 | 04 | 05 | 0120019 | 200 | 2 739,7 | 2 878,6 |
| Иные бюджетные ассигнования | 809 | 04 | 05 | 0120019 | 800 | 14,0 | 14,7 |
| Государственная поддержка сельского хозяйства за счет средств областного бюджета | 809 | 04 | 05 | 2620000 | | 878,7 | 913,7 |
| Мероприятия в области сельскохозяйственного производства | 809 | 04 | 05 | 2626004 | | 878,7 | 913,7 |
| Закупка товаров, работ и услуг для государственных (муниципальных) нужд | 809 | 04 | 05 | 2626004 | 200 | 878,7 | 913,7 |
| Департамент строительства, архитектуры и градостроительства | 810 | | | | | 242 124,5 | 78 793,7 |
| Общегосударственные вопросы | 810 | 01 | | | | 31 211,1 | 34 941,9 |
| Другие общегосударственные вопросы | 810 | 01 | 13 | | | 31 211,1 | 34 941,9 |
| Центральный аппарат исполнительных органов государственной власти Костромской области | 810 | 01 | 13 | 0120000 | | 17 659,1 | 19 071,1 |
| Расходы на выплаты по оплате труда работников государственных органов | 810 | 01 | 13 | 0120011 | | 16 318,1 | 17 651,5 |
| Расходы на выплаты персоналу в целях обеспечения выполнения функций государственными (муниципальными) органами, казенными учреждениями, органами управления государственными внебюджетными фондами | 810 | 01 | 13 | 0120011 | 100 | 16 318,1 | 17 651,5 |
| Расходы на обеспечение функций государственных органов, в том числе территориальных органов | 810 | 01 | 13 | 0120019 | | 1 341,0 | 1 419,6 |
| Расходы на выплаты персоналу в целях обеспечения выполнения функций государственными (муниципальными) органами, казенными учреждениями, органами управления государственными внебюджетными фондами | 810 | 01 | 13 | 0120019 | 100 | 522,8 | 563,0 |
| Закупка товаров, работ и услуг для государственных (муниципальных) нужд | 810 | 01 | 13 | 0120019 | 200 | 807,1 | 844,9 |
| Иные бюджетные ассигнования | 810 | 01 | 13 | 0120019 | 800 | 11,1 | 11,7 |
| Реализация государственных функций, связанных с общегосударственным управлением | 810 | 01 | 13 | 0920000 | | 10 571,1 | 11 407,6 |
| Расходы на обеспечение деятельности (оказание услуг) подведомственных учреждений, в том числе на предоставление государственным бюджетным и автономным учреждениям субсидий | 810 | 01 | 13 | 0920059 | | 10 571,1 | 11 407,6 |
| Расходы на выплаты персоналу в целях обеспечения выполнения функций государственными (муниципальными) органами, казенными учреждениями, органами управления государственными внебюджетными фондами | 810 | 01 | 13 | 0920059 | 100 | 9 962,7 | 10 774,3 |
| Закупка товаров, работ и услуг для государственных (муниципальных) нужд | 810 | 01 | 13 | 0920059 | 200 | 522,4 | 547,3 |
| Иные бюджетные ассигнования | 810 | 01 | 13 | 0920059 | 800 | 86,0 | 86,0 |
| Межбюджетные трансферты бюджетам муниципальных образований за счет средств областного бюджета | 810 | 01 | 13 | 4020000 | | 2 980,9 | 4 463,2 |
| Субсидии бюджетам муниципальных районов на софинансирование мероприятий по разработке проектной документации на строительство объектов социальной и инженерной инфраструктуры | 810 | 01 | 13 | 4027112 | | 2 980,9 | 4 463,2 |
| Межбюджетные трансферты | 810 | 01 | 13 | 4027112 | 500 | 2 980,9 | 4 463,2 |
| Социальная политика | 810 | 10 | | | | 210 913,4 | 43 851,8 |
| Социальное обеспечение населения | 810 | 10 | 03 | | | 42 854,0 | |
| Ведомственные целевые программы | 810 | 10 | 03 | 6000000 | | 42 854,0 | |
| Ведомственная целевая программа «Обеспечение жильем молодых семей на 2014-2015 годы» | 810 | 10 | 03 | 6270000 | | 42 854,0 | |
| Субсидии бюджетам муниципальных районов (городских округов) на мероприятия подпрограммы «Обеспечение жильем молодых семей» федеральной целевой программы «Жилище» на 2011 - 2015 годы | 810 | 10 | 03 | 6275020 | | 25 850,0 | |
| Межбюджетные трансферты | 810 | 10 | 03 | 6275020 | 500 | 25 850,0 | |
| Субсидии бюджетам муниципальных районов (городских округов) на реализацию ведомственной целевой программы «Обеспечение жильем молодых семей на 2014-2015 годы» | 810 | 10 | 03 | 6277110 | | 17 000,0 | |
| Межбюджетные трансферты | 810 | 10 | 03 | 6277110 | 500 | 17 000,0 | |
| Расходы государственных органов Костромской области, не отнесенные к другим направлениям расходов | 810 | 10 | 03 | 6279999 | | 4,0 | |
| Закупка товаров, работ и услуг для государственных (муниципальных) нужд | 810 | 10 | 03 | 6279999 | 200 | 4,0 | |
| Охрана семьи и детства | 810 | 10 | 04 | | | 168 059,4 | 43 851,8 |
| Федеральный закон от 21 декабря 1996 года №159-ФЗ «О дополнительных гарантиях по социальной поддержке детей-сирот и детей, оставшихся без попечения родителей» | 810 | 10 | 04 | 5060000 | | 168 059,4 | 43 851,8 |
| Предоставление жилых помещений детям-сиротам и детям, оставшимся без попечения родителей, лицам из их числа по договорам найма специализированных жилых помещений | 810 | 10 | 04 | 5065082 | | 23 528,7 | 23 528,7 |
| Закупка товаров, работ и услуг для государственных (муниципальных) нужд | 810 | 10 | 04 | 5065082 | 200 | 23 528,7 | 23 528,7 |
| Обеспечение предоставления жилых помещений детям - сиротам и детям, оставшимся без попечения родителей, лицам из их числа по договорам найма специализированных жилых помещений за счет средств областного бюджета | 810 | 10 | 04 | 5068105 | | 111 844,8 | 20 323,1 |

| | | | | | | | |
|---|---|---|---|---|---|---|---|
| Закупка товаров, работ и услуг для государственных (муниципальных) нужд | 810 | 10 | 04 | 5068105 | 200 | 111 844,8 | 20 323,1 |
| Исполнение судебных решений, связанных с обеспечением жилыми помещениями детей-сирот и детей, оставшихся без попечения родителей, лиц из их числа, в том числе в случае изменения способа исполнения судебного акта, взыскания убытков | 810 | 10 | 04 | 5068106 | | 32 685,9 | |
| Закупка товаров, работ и услуг для государственных (муниципальных) нужд | 810 | 10 | 04 | 5068106 | 200 | 32 685,9 | |
| Департамент социальной защиты населения, опеки и попечительства | 819 | | | | | 4 179 969,6 | 4 015 914,2 |
| Образование | 819 | 07 | | | | 178 431,8 | 182 843,6 |
| Общее образование | 819 | 07 | 02 | | | 58 377,8 | 62 327,4 |
| Детские дома | 819 | 07 | 02 | 4240000 | | 58 377,8 | 62 327,4 |
| Расходы на обеспечение деятельности (оказание услуг) подведомственных учреждений, в том числе на предоставление государственным бюджетным и автономным учреждениям субсидий | 819 | 07 | 02 | 4240059 | | 58 377,8 | 62 327,4 |
| Расходы на выплаты персоналу в целях обеспечения выполнения функций государственными (муниципальными) органами, казенными учреждениями, органами управления государственными внебюджетными фондами | 819 | 07 | 02 | 4240059 | 100 | 40 387,6 | 43 541,3 |
| Закупка товаров, работ и услуг для государственных (муниципальных) нужд | 819 | 07 | 02 | 4240059 | 200 | 16 020,4 | 16 816,3 |
| Социальное обеспечение и иные выплаты населению | 819 | 07 | 02 | 4240059 | 300 | 701,4 | 701,4 |
| Иные бюджетные ассигнования | 819 | 07 | 02 | 4240059 | 800 | 1 268,4 | 1 268,4 |
| Молодежная политика и оздоровление детей | 819 | 07 | 07 | | | 112 040,7 | 112 502,9 |
| Мероприятия по проведению оздоровительной кампании детей | 819 | 07 | 07 | 4320000 | | 112 040,7 | 112 502,9 |
| Расходы на обеспечение деятельности (оказание услуг) подведомственных учреждений, в том числе на предоставление государственным бюджетным и автономным учреждениям субсидий | 819 | 07 | 07 | 4320059 | | 6 813,7 | 7 275,9 |
| Расходы на выплаты персоналу в целях обеспечения выполнения функций государственными (муниципальными) органами, казенными учреждениями, органами управления государственными внебюджетными фондами | 819 | 07 | 07 | 4320059 | 100 | 4 259,6 | 4 607,7 |
| Закупка товаров, работ и услуг для государственных (муниципальных) нужд | 819 | 07 | 07 | 4320059 | 200 | 2 102,0 | 2 216,1 |
| Иные бюджетные ассигнования | 819 | 07 | 07 | 4320059 | 800 | 452,1 | 452,1 |
| Организация и обеспечение отдыха и оздоровления детей, находящихся в трудной жизненной ситуации, в части софинансирования Костромской области | 819 | 07 | 07 | 4328101 | | 39 411,4 | 39 411,4 |
| Закупка товаров, работ и услуг для государственных (муниципальных) нужд | 819 | 07 | 07 | 4328101 | 200 | 5 411,4 | 5 411,4 |
| Социальное обеспечение и иные выплаты населению | 819 | 07 | 07 | 4328101 | 300 | 34 000,0 | 34 000,0 |
| Организация и обеспечение отдыха и оздоровления иных категорий детей | 819 | 07 | 07 | 4328102 | | 65 815,6 | 65 815,6 |
| Социальное обеспечение и иные выплаты населению | 819 | 07 | 07 | 4328102 | 300 | 64 387,3 | 64 387,3 |
| Иные бюджетные ассигнования | 819 | 07 | 07 | 4328102 | 800 | 1 428,3 | 1 428,3 |
| Другие вопросы в области образования | 819 | 07 | 09 | | | 8 013,3 | 8 013,3 |
| Мероприятия в области образования | 819 | 07 | 09 | 4360000 | | 8 013,3 | 8 013,3 |
| Субсидии негосударственным образовательным учреждениям на возмещение затрат, связанных с оказанием услуг в сфере образования и воспитания детей-сирот и детей, оставшихся без попечения родителей | 819 | 07 | 09 | 4366027 | | 8 013,3 | 8 013,3 |
| Иные бюджетные ассигнования | 819 | 07 | 09 | 4366027 | 800 | 8 013,3 | 8 013,3 |
| Социальная политика | 819 | 10 | | | | 4 001 537,8 | 3 833 070,6 |
| Пенсионное обеспечение | 819 | 10 | 01 | | | 51 914,6 | 51 914,6 |
| Социальная помощь, включая расходы, связанные с исполнением публичных нормативных обязательств, за счет средств областного бюджета | 819 | 10 | 01 | 5020000 | | 51 914,6 | 51 914,6 |
| Выплата пенсий по государственному пенсионному обеспечению в соответствии с законодательством Костромской области | 819 | 10 | 01 | 5028201 | | 32 674,1 | 32 674,1 |
| Закупка товаров, работ и услуг для государственных (муниципальных) нужд | 819 | 10 | 01 | 5028201 | 200 | 201,7 | 201,7 |
| Социальное обеспечение и иные выплаты населению | 819 | 10 | 01 | 5028201 | 300 | 32 472,4 | 32 472,4 |
| Региональные доплаты к пенсиям | 819 | 10 | 01 | 5028202 | | 19 240,5 | 19 240,5 |
| Закупка товаров, работ и услуг для государственных (муниципальных) нужд | 819 | 10 | 01 | 5028202 | 200 | 315,3 | 315,3 |
| Социальное обеспечение и иные выплаты населению | 819 | 10 | 01 | 5028202 | 300 | 18 925,2 | 18 925,2 |
| Социальное обслуживание населения | 819 | 10 | 02 | | | 985 297,0 | 1 045 912,0 |
| Дома-интернаты для престарелых и инвалидов | 819 | 10 | 02 | 5070000 | | 376 828,9 | 400 917,7 |
| Расходы на обеспечение деятельности (оказание услуг) подведомственных учреждений, в том числе на предоставление государственным бюджетным и автономным учреждениям субсидий | 819 | 10 | 02 | 5070059 | | 376 828,9 | 400 917,7 |
| Расходы на выплаты персоналу в целях обеспечения выполнения функций государственными (муниципальными) органами, казенными учреждениями, органами управления государственными внебюджетными фондами | 819 | 10 | 02 | 5070059 | 100 | 41 819,7 | 45 280,3 |
| Закупка товаров, работ и услуг для государственных (муниципальных) нужд | 819 | 10 | 02 | 5070059 | 200 | 27 096,7 | 28 086,5 |
| Социальное обеспечение и иные выплаты населению | 819 | 10 | 02 | 5070059 | 300 | 169,8 | 169,8 |
| Предоставление субсидий бюджетным, автономным учреждениям и иным некоммерческим организациям | 819 | 10 | 02 | 5070059 | 600 | 302 532,1 | 322 170,5 |
| Иные бюджетные ассигнования | 819 | 10 | 02 | 5070059 | 800 | 5 210,6 | 5 210,6 |
| Учреждения социального обслуживания населения | 819 | 10 | 02 | 5080000 | | 608 468,1 | 644 994,3 |
| Расходы на обеспечение деятельности (оказание услуг) подведомственных учреждений, в том числе на предоставление государственным бюджетным и автономным учреждениям субсидий | 819 | 10 | 02 | 5080059 | | 608 468,1 | 644 994,3 |
| Расходы на выплаты персоналу в целях обеспечения выполнения функций государственными (муниципальными) органами, казенными учреждениями, органами управления государственными внебюджетными фондами | 819 | 10 | 02 | 5080059 | 100 | 507 758,1 | 540 247,5 |
| Закупка товаров, работ и услуг для государственных (муниципальных) нужд | 819 | 10 | 02 | 5080059 | 200 | 72 000,5 | 74 692,3 |
| Социальное обеспечение и иные выплаты населению | 819 | 10 | 02 | 5080059 | 300 | 157,4 | 157,5 |
| Предоставление субсидий бюджетным, автономным учреждениям и иным некоммерческим организациям | 819 | 10 | 02 | 5080059 | 600 | 24 274,3 | 25 618,0 |
| Иные бюджетные ассигнования | 819 | 10 | 02 | 5080059 | 800 | 4 277,8 | 4 279,0 |
| Социальное обеспечение населения | 819 | 10 | 03 | | | 2 056 279,8 | 2 091 070,3 |
| Организационные мероприятия в области социальной политики | 819 | 10 | 03 | 0350000 | | 636,0 | 636,0 |
| Закупка товаров, работ и услуг для государственных (муниципальных) нужд | 819 | 10 | 03 | 0350000 | 200 | 636,0 | 636,0 |
| Социальная помощь, включая расходы, связанные с исполнением публичных нормативных обязательств, за счет средств, поступающих из федерального бюджета и внебюджетных фондов | 819 | 10 | 03 | 5010000 | | 754 297,4 | 789 616,9 |
| Социальная поддержка Героев Советского Союза, Героев Российской Федерации и полных кавалеров ордена Славы | 819 | 10 | 03 | 5013009 | | 81,2 | 85,1 |
| Социальное обеспечение и иные выплаты населению | 819 | 10 | 03 | 5013009 | 300 | 81,2 | 85,1 |
| Осуществление полномочий по обеспечению жильем отдельных категорий граждан, установленных федеральными законами от 12 января 1995 года № 5-ФЗ «О ветеранах» и от 24 ноября 1995 года № 181-ФЗ «О социальной защите инвалидов в Российской Федерации» | 819 | 10 | 03 | 5015135 | | 18 129,2 | 18 129,2 |
| Социальное обеспечение и иные выплаты населению | 819 | 10 | 03 | 5015135 | 300 | 18 129,2 | 18 129,2 |
| Осуществление переданного полномочия Российской Федерации по осуществлению ежегодной денежной выплаты лицам, награжденным нагрудным знаком «Почетный донор России» | 819 | 10 | 03 | 5015220 | | 44 808,1 | 46 958,8 |

| | | | | | | | |
|---|---|---|---|---|---|---|---|
| Закупка товаров, работ и услуг для государственных (муниципальных) нужд | 819 | 10 | 03 | 5015220 | 200 | 453,2 | 474,9 |
| Социальное обеспечение и иные выплаты населению | 819 | 10 | 03 | 5015220 | 300 | 44 354,9 | 46 483,9 |
| Выплата государственного единовременного пособия и ежемесячной денежной компенсации гражданам при возникновении поствакцинальных осложнений в соответствии с Федеральным законом от 17 сентября 1998 года № 157-ФЗ «Об иммунопрофилактике инфекционных болезней» | 819 | 10 | 03 | 5015240 | | 58,0 | 58,0 |
| Социальное обеспечение и иные выплаты населению | 819 | 10 | 03 | 5015240 | 300 | 58,0 | 58,0 |
| Оплата жилищно-коммунальных услуг отдельным категориям граждан | 819 | 10 | 03 | 5015250 | | 690 935,7 | 724 100,6 |
| Закупка товаров, работ и услуг для государственных (муниципальных) нужд | 819 | 10 | 03 | 5015250 | 200 | 9 715,8 | 10 182,2 |
| Социальное обеспечение и иные выплаты населению | 819 | 10 | 03 | 5015250 | 300 | 681 219,9 | 713 918,4 |
| Выплаты инвалидам компенсаций страховых премий по договорам обязательного страхования гражданской ответственности владельцев транспортных средств в соответствии с Федеральным законом от 25 апреля 2002 года № 40-ФЗ «Об обязательном страховании гражданской ответственности владельцев транспортных средств» | 819 | 10 | 03 | 5015280 | | 285,2 | 285,2 |
| Социальное обеспечение и иные выплаты населению | 819 | 10 | 03 | 5015280 | 300 | 285,2 | 285,2 |
| Социальная помощь, включая расходы, связанные с исполнением публичных нормативных обязательств, за счет средств областного бюджета | 819 | 10 | 03 | 5020000 | | 1 301 346,4 | 1 300 817,4 |
| Ежемесячные денежные выплаты многодетным семьям | 819 | 10 | 03 | 5028203 | | 35 104,7 | 35 210,0 |
| Закупка товаров, работ и услуг для государственных (муниципальных) нужд | 819 | 10 | 03 | 5028203 | 200 | 243,5 | 244,4 |
| Социальное обеспечение и иные выплаты населению | 819 | 10 | 03 | 5028203 | 300 | 34 861,2 | 34 965,6 |
| Оплата жилищно-коммунальных услуг, оказываемых многодетным семьям | 819 | 10 | 03 | 5028204 | | 30 149,7 | 30 241,4 |
| Закупка товаров, работ и услуг для государственных (муниципальных) нужд | 819 | 10 | 03 | 5028204 | 200 | 180,9 | 181,4 |
| Социальное обеспечение и иные выплаты населению | 819 | 10 | 03 | 5028204 | 300 | 29 968,8 | 30 060,0 |
| Единовременные пособия многодетным семьям | 819 | 10 | 03 | 5028205 | | 3 949,2 | 3 949,2 |
| Закупка товаров, работ и услуг для государственных (муниципальных) нужд | 819 | 10 | 03 | 5028205 | 200 | 28,2 | 28,2 |
| Социальное обеспечение и иные выплаты населению | 819 | 10 | 03 | 5028205 | 300 | 3 921,0 | 3 921,0 |
| Ежегодные компенсации многодетным семьям | 819 | 10 | 03 | 5028206 | | 90,5 | 90,5 |
| Закупка товаров, работ и услуг для государственных (муниципальных) нужд | 819 | 10 | 03 | 5028206 | 200 | 0,5 | 0,5 |
| Социальное обеспечение и иные выплаты населению | 819 | 10 | 03 | 5028206 | 300 | 90,0 | 90,0 |
| Единовременные денежные выплаты женщинам, награжденным медалью «Материнская слава», и мужчинам, награжденным медалью «За верность отцовскому долгу» | 819 | 10 | 03 | 5028207 | | 450,0 | 450,0 |
| Социальное обеспечение и иные выплаты населению | 819 | 10 | 03 | 5028207 | 300 | 450,0 | 450,0 |
| Социальные выплаты на приобретение жилого помещения семьям при рождении третьего или последующего ребенка | 819 | 10 | 03 | 5028208 | | 60 457,7 | 60 457,7 |
| Социальное обеспечение и иные выплаты населению | 819 | 10 | 03 | 5028208 | 300 | 60 457,7 | 60 457,7 |
| Ежемесячная денежная компенсация на обеспечение полноценным питанием беременных женщин, кормящих матерей и детей первых трех лет жизни | 819 | 10 | 03 | 5028210 | | 44 184,5 | 44 184,5 |
| Закупка товаров, работ и услуг для государственных (муниципальных) нужд | 819 | 10 | 03 | 5028210 | 200 | 216,1 | 216,1 |
| Социальное обеспечение и иные выплаты населению | 819 | 10 | 03 | 5028210 | 300 | 43 968,4 | 43 968,4 |
| Единовременные денежные выплаты женщинам в связи с рождением ребенка | 819 | 10 | 03 | 5028211 | | 18 791,2 | 18 791,2 |
| Закупка товаров, работ и услуг для государственных (муниципальных) нужд | 819 | 10 | 03 | 5028211 | 200 | 1,2 | 1,2 |
| Социальное обеспечение и иные выплаты населению | 819 | 10 | 03 | 5028211 | 300 | 18 790,0 | 18 790,0 |
| Оплата жилищно-коммунальных услуг, оказываемых гражданам, работающим и проживающим в сельской местности | 819 | 10 | 03 | 5028212 | | 96 735,0 | 97 382,7 |
| Закупка товаров, работ и услуг для государственных (муниципальных) нужд | 819 | 10 | 03 | 5028212 | 200 | 1 044,1 | 1 050,0 |
| Социальное обеспечение и иные выплаты населению | 819 | 10 | 03 | 5028212 | 300 | 95 690,9 | 96 332,7 |
| Социальная поддержка населения | 819 | 10 | 03 | 5028213 | | 24 843,4 | 25 095,9 |
| Закупка товаров, работ и услуг для государственных (муниципальных) нужд | 819 | 10 | 03 | 5028213 | 200 | 167,2 | 167,7 |
| Социальное обеспечение и иные выплаты населению | 819 | 10 | 03 | 5028213 | 300 | 24 676,2 | 24 928,2 |
| Обеспечение равной доступности общественного транспорта на территории Костромской области для граждан, вышедших на пенсию по старости, на пассажирском автомобильном транспорте | 819 | 10 | 03 | 5028214 | | 1 450,0 | 1 450,0 |
| Социальное обеспечение и иные выплаты населению | 819 | 10 | 03 | 5028214 | 300 | 1 450,0 | 1 450,0 |
| Обеспечение равной доступности услуг общественного транспорта на территории Костромской области для граждан, вышедших на пенсию по старости, на пассажирском водном транспорте пригородного сообщения | 819 | 10 | 03 | 5028215 | | 45,0 | 45,0 |
| Социальное обеспечение и иные выплаты населению | 819 | 10 | 03 | 5028215 | 300 | 45,0 | 45,0 |
| Обеспечение равной доступности услуг общественного транспорта на территории Костромской области для граждан, вышедших на пенсию по старости, на пассажирском железнодорожном транспорте пригородного сообщения | 819 | 10 | 03 | 5028216 | | 145,6 | 145,6 |
| Социальное обеспечение и иные выплаты населению | 819 | 10 | 03 | 5028216 | 300 | 145,6 | 145,6 |
| Обеспечение дополнительных мер социальной поддержки учащихся и студентов по оплате проезда на отдельных видах транспорта общего пользования на территории Костромской области | 819 | 10 | 03 | 5028217 | | 3 708,8 | 3 708,8 |
| Закупка товаров, работ и услуг для государственных (муниципальных) нужд | 819 | 10 | 03 | 5028217 | 200 | 31,0 | 31,0 |
| Социальное обеспечение и иные выплаты населению | 819 | 10 | 03 | 5028217 | 300 | 3 677,8 | 3 677,8 |
| Обеспечение равной доступности услуг общественного транспорта на территории соответствующего субъекта Российской Федерации для отдельных категорий граждан, оказание мер социальной поддержки которым относится к ведению Российской Федерации и субъектов Российской Федерации | 819 | 10 | 03 | 5028218 | | 38 400,0 | 38 400,0 |
| Социальное обеспечение и иные выплаты населению | 819 | 10 | 03 | 5028218 | 300 | 38 400,0 | 38 400,0 |
| Предоставление гражданам субсидий на оплату жилого помещения и коммунальных услуг | 819 | 10 | 03 | 5028219 | | 150 057,7 | 150 057,7 |
| Закупка товаров, работ и услуг для государственных (муниципальных) нужд | 819 | 10 | 03 | 5028219 | 200 | 583,8 | 583,8 |
| Социальное обеспечение и иные выплаты населению | 819 | 10 | 03 | 5028219 | 300 | 149 473,9 | 149 473,9 |
| Обеспечение мер социальной поддержки ветеранов труда | 819 | 10 | 03 | 5028221 | | 480 640,0 | 479 251,9 |
| Закупка товаров, работ и услуг для государственных (муниципальных) нужд | 819 | 10 | 03 | 5028221 | 200 | 5 935,0 | 4 685,2 |
| Социальное обеспечение и иные выплаты населению | 819 | 10 | 03 | 5028221 | 300 | 474 705,0 | 474 566,7 |
| Обеспечение мер социальной поддержки тружеников тыла | 819 | 10 | 03 | 5028222 | | 80 865,8 | 79 078,4 |
| Закупка товаров, работ и услуг для государственных (муниципальных) нужд | 819 | 10 | 03 | 5028222 | 200 | 1 005,8 | 970,4 |
| Социальное обеспечение и иные выплаты населению | 819 | 10 | 03 | 5028222 | 300 | 79 860,0 | 78 108,0 |
| Обеспечение мер социальной поддержки ветеранов труда Костромской области | 819 | 10 | 03 | 5028223 | | 219 578,6 | 220 912,6 |
| Закупка товаров, работ и услуг для государственных (муниципальных) нужд | 819 | 10 | 03 | 5028223 | 200 | 2 603,7 | 2 619,5 |
| Социальное обеспечение и иные выплаты населению | 819 | 10 | 03 | 5028223 | 300 | 216 974,9 | 218 293,1 |
| Обеспечение мер социальной поддержки реабилитированных лиц и лиц, признанных пострадавшими от политических репрессий | 819 | 10 | 03 | 5028224 | | 5 860,4 | 5 795,5 |
| Закупка товаров, работ и услуг для государственных (муниципальных) нужд | 819 | 10 | 03 | 5028224 | 200 | 62,5 | 60,2 |
| Социальное обеспечение и иные выплаты населению | 819 | 10 | 03 | 5028224 | 300 | 5 797,9 | 5 735,3 |

| | | | | | | | |
|---|---|---|---|---|---|---|---|
| Выплата социального пособия на погребение и возмещение расходов по гарантированному перечню услуг по погребению | 819 | 10 | 03 | 5028230 | | 5 838,6 | 6 118,8 |
| Закупка товаров, работ и услуг для государственных (муниципальных) нужд | 819 | 10 | 03 | 5028230 | 200 | 108,4 | 113,6 |
| Социальное обеспечение и иные выплаты населению | 819 | 10 | 03 | 5028230 | 300 | 5 730,2 | 6 005,2 |
| Охрана семьи и детства | 819 | 10 | 04 | | | 813 404,5 | 542 383,5 |
| Социальная помощь, включая расходы, связанные с исполнением публичных нормативных обязательств, за счет средств, поступающих из федерального бюджета и внебюджетных фондов | 819 | 10 | 04 | 5010000 | | 405 542,5 | 207 437,0 |
| Ежемесячная денежная выплата, назначаемая в случае рождения третьего ребенка или последующих детей до достижения ребенком возраста трех лет | 819 | 10 | 04 | 5015084 | | 207 925,2 | |
| Закупка товаров, работ и услуг для государственных (муниципальных) нужд | 819 | 10 | 04 | 5015084 | 200 | 2 845,1 | |
| Социальное обеспечение и иные выплаты населению | 819 | 10 | 04 | 5015084 | 300 | 205 080,1 | |
| Выплата единовременного пособия при всех формах устройства детей, лишенных родительского попечения, в семью | 819 | 10 | 04 | 5015260 | | 4 525,4 | 4 742,6 |
| Социальное обеспечение и иные выплаты населению | 819 | 10 | 04 | 5015260 | 300 | 4 525,4 | 4 742,6 |
| Выплата единовременного пособия беременной жене военнослужащего, проходящего военную службу по призыву, а также ежемесячного пособия на ребенка военнослужащего, проходящего военную службу по призыву, в соответствии с Федеральным законом от 19 мая 1995 года № 81-ФЗ «О государственных пособиях гражданам, имеющим детей» | 819 | 10 | 04 | 5015270 | | 12 845,6 | 13 462,2 |
| Социальное обеспечение и иные выплаты населению | 819 | 10 | 04 | 5015270 | 300 | 12 845,6 | 13 462,2 |
| Осуществление переданных органам государственной власти субъектов Российской Федерации полномочий Российской Федерации по выплате пособий по уходу за ребенком до достижения им возраста полутора лет гражданам, не подлежащим обязательному социальному страхованию на случай временной нетрудоспособности и в связи с материнством | 819 | 10 | 04 | 5015381 | | 163 663,2 | 171 836,8 |
| Социальное обеспечение и иные выплаты населению | 819 | 10 | 04 | 5015381 | 300 | 163 663,2 | 171 836,8 |
| Осуществление переданных органам государственной власти субъектов Российской Федерации полномочий Российской Федерации по выплате пособий при рождении ребенка гражданам, не подлежащим обязательному социальному страхованию на случай временной нетрудоспособности и в связи с материнством | 819 | 10 | 04 | 5015385 | | 16 339,9 | 17 152,0 |
| Социальное обеспечение и иные выплаты населению | 819 | 10 | 04 | 5015385 | 300 | 16 339,9 | 17 152,0 |
| Осуществление переданных органам государственной власти субъектов Российской Федерации полномочий Российской Федерации по выплате единовременных пособий женщинам, вставшим на учет в медицинских учреждениях в ранние сроки беременности, уволенным в связи с ликвидацией организаций, прекращением деятельности (полномочий) физическими лицами в установленном порядке | 819 | 10 | 04 | 5015386 | | 0,6 | 0,6 |
| Социальное обеспечение и иные выплаты населению | 819 | 10 | 04 | 5015386 | 300 | 0,6 | 0,6 |
| Осуществление переданных органам государственной власти субъектов Российской Федерации полномочий Российской Федерации по выплате пособий по беременности и родам женщинам, уволенным в связи с ликвидацией организаций, прекращением деятельности (полномочий) физическими лицами в установленном порядке | 819 | 10 | 04 | 5015387 | | 5,1 | 5,3 |
| Социальное обеспечение и иные выплаты населению | 819 | 10 | 04 | 5015387 | 300 | 5,1 | 5,3 |
| Осуществление переданных органам государственной власти субъектов Российской Федерации в соответствии с пунктом 3 статьи 25 Федерального закона «Об основах системы профилактики безнадзорности и правонарушений несовершеннолетних» полномочий Российской Федерации по осуществлению деятельности, связанной с перевозкой между субъектами Российской Федерации, а также в пределах территорий государств - участников Содружества Независимых Государств несовершеннолетних, самовольно ушедших из семей, детских домов, школ-интернатов, специальных учебно-воспитательных и иных детских учреждений | 819 | 10 | 04 | 5015940 | | 237,5 | 237,5 |
| Социальное обеспечение и иные выплаты населению | 819 | 10 | 04 | 5015940 | 200 | 237,5 | 237,5 |
| Социальная помощь, включая расходы, связанные с исполнением публичных нормативных обязательств, за счет средств областного бюджета | 819 | 10 | 04 | 5020000 | | 407 812,7 | 334 897,2 |
| Компенсация расходов детей-сирот, детей, оставшихся без попечения родителей, по ремонту жилых помещений | 819 | 10 | 04 | 5028209 | | 994,9 | 994,9 |
| Закупка товаров, работ и услуг для государственных (муниципальных) нужд | 819 | 10 | 04 | 5028209 | 200 | 4,9 | 4,9 |
| Социальное обеспечение и иные выплаты населению | 819 | 10 | 04 | 5028209 | 300 | 990,0 | 990,0 |
| Ежемесячное пособие на ребенка | 819 | 10 | 04 | 5028220 | | 53 890,3 | 54 029,6 |
| Закупка товаров, работ и услуг для государственных (муниципальных) нужд | 819 | 10 | 04 | 5028220 | 200 | 60,2 | 61,5 |
| Социальное обеспечение и иные выплаты населению | 819 | 10 | 04 | 5028220 | 300 | 53 830,1 | 53 968,1 |
| Компенсация платы, взимаемой с родителей за присмотр и уход за детьми, осваивающими образовательные программы дошкольного образования в организациях, осуществляющих образовательную деятельность | 819 | 10 | 04 | 5028226 | | 72 377,0 | 72 377,0 |
| Закупка товаров, работ и услуг для государственных (муниципальных) нужд | 819 | 10 | 04 | 5028226 | 200 | 377,6 | 377,6 |
| Социальное обеспечение и иные выплаты населению | 819 | 10 | 04 | 5028226 | 300 | 71 999,4 | 71 999,4 |
| Выплаты приемной семье на содержание подопечных детей | 819 | 10 | 04 | 5028227 | | 61 474,8 | 61 474,8 |
| Закупка товаров, работ и услуг для государственных (муниципальных) нужд | 819 | 10 | 04 | 5028227 | 200 | 316,6 | 316,6 |
| Социальное обеспечение и иные выплаты населению | 819 | 10 | 04 | 5028227 | 300 | 61 158,2 | 61 158,2 |
| Вознаграждение, причитающееся приемному родителю | 819 | 10 | 04 | 5028228 | | 69 867,0 | 69 867,0 |
| Закупка товаров, работ и услуг для государственных (муниципальных) нужд | 819 | 10 | 04 | 5028228 | 200 | 69 867,0 | 69 867,0 |
| Выплаты семьям опекунов на содержание подопечных детей | 819 | 10 | 04 | 5028229 | | 76 153,9 | 76 153,9 |
| Закупка товаров, работ и услуг для государственных (муниципальных) нужд | 819 | 10 | 04 | 5028229 | 200 | 411,8 | 411,8 |
| Социальное обеспечение и иные выплаты населению | 819 | 10 | 04 | 5028229 | 300 | 75 742,1 | 75 742,1 |
| Ежемесячная денежная выплата, назначаемая в случае рождения третьего ребенка или последующих детей до достижения ребенком возраста трех лет за счет средств областного бюджета | 819 | 10 | 04 | 5028231 | | 73 054,8 | |
| Закупка товаров, работ и услуг для государственных (муниципальных) нужд | 819 | 10 | 04 | 5028231 | 200 | 999,7 | |
| Социальное обеспечение и иные выплаты населению | 819 | 10 | 04 | 5028231 | 300 | 72 055,1 | |
| Мероприятия по борьбе с беспризорностью, по опеке и попечительству | 819 | 10 | 04 | 5110000 | | 49,3 | 49,3 |
| Профилактика безнадзорности и правонарушений несовершеннолетних | 819 | 10 | 04 | 5118113 | | 49,3 | 49,3 |
| Закупка товаров, работ и услуг для государственных (муниципальных) нужд | 819 | 10 | 04 | 5118113 | 200 | 49,3 | 49,3 |
| Другие вопросы в области социальной политики | 819 | 10 | 06 | | | 94 641,9 | 101 790,2 |
| Центральный аппарат исполнительных органов государственной власти Костромской области | 819 | 10 | 06 | 0120000 | | 42 445,0 | 45 805,8 |
| Расходы на выплаты по оплате труда работников государственных органов | 819 | 10 | 06 | 0120011 | | 38 439,4 | 41 582,3 |

| | | | | | | | |
|---|---|---|---|---|---|---|---|
| Расходы на выплаты персоналу в целях обеспечения выполнения функций государственными (муниципальными) органами, казенными учреждениями, органами управления государственными внебюджетными фондами | 819 | 10 | 06 | 0120011 | 100 | 38 439,4 | 41 582,3 |
| Расходы на обеспечение функций государственных органов, в том числе территориальных органов | 819 | 10 | 06 | 0120019 | | 4 005,6 | 4 223,5 |
| Расходы на выплаты персоналу в целях обеспечения выполнения функций государственными (муниципальными) органами, казенными учреждениями, органами управления государственными внебюджетными фондами | 819 | 10 | 06 | 0120019 | 100 | 1 178,3 | 1 267,4 |
| Закупка товаров, работ и услуг для государственных (муниципальных) нужд | 819 | 10 | 06 | 0120019 | 200 | 2 792,8 | 2 921,6 |
| Иные бюджетные ассигнования | 819 | 10 | 06 | 0120019 | 800 | 34,5 | 34,5 |
| Территориальные органы исполнительных органов государственной власти Костромской области | 819 | 10 | 06 | 0130000 | | 48 787,7 | 52 575,2 |
| Расходы на выплаты по оплате труда работников территориальных органов | 819 | 10 | 06 | 0130012 | | 41 400,1 | 44 785,5 |
| Расходы на выплаты персоналу в целях обеспечения выполнения функций государственными (муниципальными) органами, казенными учреждениями, органами управления государственными внебюджетными фондами | 819 | 10 | 06 | 0130012 | 100 | 41 400,1 | 44 785,5 |
| Расходы на обеспечение функций государственных органов, в том числе территориальных органов | 819 | 10 | 06 | 0130019 | | 7 387,6 | 7 789,7 |
| Расходы на выплаты персоналу в целях обеспечения выполнения функций государственными (муниципальными) органами, казенными учреждениями, органами управления государственными внебюджетными фондами | 819 | 10 | 06 | 0130019 | 100 | 1 890,8 | 2 031,8 |
| Закупка товаров, работ и услуг для государственных (муниципальных) нужд | 819 | 10 | 06 | 0130019 | 200 | 5 404,1 | 5 660,8 |
| Иные бюджетные ассигнования | 819 | 10 | 06 | 0130019 | 800 | 92,7 | 97,1 |
| Субсидии отдельным общественным организациям и иным некоммерческим объединениям | 819 | 10 | 06 | 0370000 | | 3 249,0 | 3 249,0 |
| Предоставление субсидий бюджетным, автономным учреждениям и иным некоммерческим организациям | 819 | 10 | 06 | 0370000 | 600 | 3 249,0 | 3 249,0 |
| Социальная помощь, включая расходы, связанные с исполнением публичных нормативных обязательств, за счет средств областного бюджета | 819 | 10 | 06 | 5020000 | | 160,2 | 160,2 |
| Выплата единовременного денежного поощрения лучшему работнику учреждения социального обслуживания населения | 819 | 10 | 06 | 5028232 | | 160,2 | 160,2 |
| Социальное обеспечение и иные выплаты населению | 819 | 10 | 06 | 5028232 | 300 | 160,2 | 160,2 |
| Департамент лесного хозяйства | 820 | | | | | 386 690,6 | 384 037,4 |
| Национальная экономика | 820 | 04 | | | | 386 690,6 | 384 037,4 |
| Лесное хозяйство | 820 | 04 | 07 | | | 386 690,6 | 384 037,4 |
| Центральный аппарат исполнительных органов государственной власти Костромской области | 820 | 04 | 07 | 0120000 | | 44 608,1 | 48 488,4 |
| Расходы на выплаты по оплате труда работников государственных органов | 820 | 04 | 07 | 0120011 | | 3 341,5 | 3 614,6 |
| Расходы на выплаты персоналу в целях обеспечения выполнения функций государственными (муниципальными) органами, казенными учреждениями, органами управления государственными внебюджетными фондами | 820 | 04 | 07 | 0120011 | 100 | 3 341,5 | 3 614,6 |
| Расходы на обеспечение функций государственных органов, в том числе территориальных органов | 820 | 04 | 07 | 0120019 | | 2 331,3 | 2 477,1 |
| Расходы на выплаты персоналу в целях обеспечения выполнения функций государственными (муниципальными) органами, казенными учреждениями, органами управления государственными внебюджетными фондами | 820 | 04 | 07 | 0120019 | 100 | 936,6 | 1 013,7 |
| Закупка товаров, работ и услуг для государственных (муниципальных) нужд | 820 | 04 | 07 | 0120019 | 200 | 1 281,6 | 1 344,9 |
| Иные бюджетные ассигнования | 820 | 04 | 07 | 0120019 | 800 | 113,1 | 118,5 |
| Осуществление отдельных полномочий в области лесных отношений | 820 | 04 | 07 | 0125129 | | 38 935,3 | 42 396,7 |
| Расходы на выплаты персоналу в целях обеспечения выполнения функций государственными (муниципальными) органами, казенными учреждениями, органами управления государственными внебюджетными фондами | 820 | 04 | 07 | 0125129 | 100 | 32 842,1 | 35 513,8 |
| Закупка товаров, работ и услуг для государственных (муниципальных) нужд | 820 | 04 | 07 | 0125129 | 200 | 6 093,2 | 6 882,9 |
| Учреждения, обеспечивающие предоставление услуг в сфере лесных отношений | 820 | 04 | 07 | 2910000 | | 23 151,8 | 14 863,3 |
| Расходы на обеспечение деятельности (оказание услуг) подведомственных учреждений, в том числе на предоставление государственным бюджетным и автономным учреждениям субсидий | 820 | 04 | 07 | 2910059 | | 23 151,8 | 14 863,3 |
| Закупка товаров, работ и услуг для государственных (муниципальных) нужд | 820 | 04 | 07 | 2910059 | 200 | 5 721,1 | 6 002,1 |
| Предоставление субсидий бюджетным, автономным учреждениям и иным некоммерческим организациям | 820 | 04 | 07 | 2910059 | 600 | 4 928,0 | 5 164,5 |
| Иные бюджетные ассигнования | 820 | 04 | 07 | 2910059 | 800 | 12 502,7 | 3 696,7 |
| Вопросы в области лесных отношений | 820 | 04 | 07 | 2920000 | | 318 912,7 | 320 667,7 |
| Софинансирование расходов на приобретение специализированной лесопожарной техники и оборудования | 820 | 04 | 07 | 2922001 | | 1 818,6 | 1 818,6 |
| Закупка товаров, работ и услуг для государственных (муниципальных) нужд | 820 | 04 | 07 | 2922001 | 200 | 1 818,6 | 1 818,6 |
| Осуществление отдельных полномочий в области лесных отношений | 820 | 04 | 07 | 2925129 | | 310 094,1 | 318 849,1 |
| Расходы на выплаты персоналу в целях обеспечения выполнения функций государственными (муниципальными) органами, казенными учреждениями, органами управления государственными внебюджетными фондами | 820 | 04 | 07 | 2925129 | 100 | 196 817,9 | 202 898,0 |
| Закупка товаров, работ и услуг для государственных (муниципальных) нужд | 820 | 04 | 07 | 2925129 | 200 | 88 589,8 | 91 264,7 |
| Предоставление субсидий бюджетным, автономным учреждениям и иным некоммерческим организациям | 820 | 04 | 07 | 2925129 | 600 | 24 686,4 | 24 686,4 |
| Субсидии на возмещение части затрат, связанных с выращиванием посадочного материала лесных растений с закрытой корневой системой | 820 | 04 | 07 | 2926041 | | 7 000,0 | |
| Иные бюджетные ассигнования | 820 | 04 | 07 | 2926041 | 800 | 7 000,0 | |
| Реализация полномочий органов государственной власти Костромской области в области лесных отношений | 820 | 04 | 07 | 2930000 | | 18,0 | 18,0 |
| Расходы государственных органов Костромской области, не отнесенные к другим направлениям расходов | 820 | 04 | 07 | 2939999 | | 18,0 | 18,0 |
| Социальное обеспечение и иные выплаты населению | 820 | 04 | 07 | 2939999 | 300 | 18,0 | 18,0 |
| Уполномоченный по правам человека в Костромской области и его аппарат | 821 | | | | | 5 285,9 | 5 693,0 |
| Общегосударственные вопросы | 821 | 01 | | | | 5 285,9 | 5 693,0 |
| Другие общегосударственные вопросы | 821 | 01 | 13 | | | 5 285,9 | 5 693,0 |
| Уполномоченный по правам человека в Костромской области и его аппарат | 821 | 01 | 13 | 0080000 | | 5 285,9 | 5 693,0 |
| Расходы на выплаты по оплате труда работников государственных органов | 821 | 01 | 13 | 0080011 | | 4 133,5 | 4 470,8 |
| Расходы на выплаты персоналу в целях обеспечения выполнения функций государственными (муниципальными) органами, казенными учреждениями, органами управления государственными внебюджетными фондами | 821 | 01 | 13 | 0080011 | 100 | 4 133,5 | 4 470,8 |
| Расходы на обеспечение функций государственных органов, в том числе территориальных органов | 821 | 01 | 13 | 0080019 | | 1 152,4 | 1 222,2 |
| Расходы на выплаты персоналу в целях обеспечения выполнения функций государственными (муниципальными) органами, казенными учреждениями, органами управления государственными внебюджетными фондами | 821 | 01 | 13 | 0080019 | 100 | 523,6 | 566,1 |

| | | | | | | | |
|---|---|---|---|---|---|---|---|
| Закупка товаров, работ и услуг для государственных (муниципальных) нужд | 821 | 01 | 13 | 0080019 | 200 | 613,9 | 640,5 |
| Иные бюджетные ассигнования | 821 | 01 | 13 | 0080019 | 800 | 14,9 | 15,6 |
| Контрольно-счетная палата | 823 | | | | | 13 218,1 | 14 211,5 |
| Общегосударственные вопросы | 823 | 01 | | | | 13 218,1 | 14 211,5 |
| Обеспечение деятельности финансовых, налоговых и таможенных органов и органов финансового (финансово-бюджетного) надзора | 823 | 01 | 06 | | | 13 218,1 | 14 211,5 |
| Руководитель контрольно-счетной палаты Костромской области и его заместители | 823 | 01 | 06 | 0100000 | | 1 344,4 | 1 454,2 |
| Расходы на выплаты по оплате труда работников государственных органов | 823 | 01 | 06 | 0100011 | | 1 344,4 | 1 454,2 |
| Расходы на выплаты персоналу в целях обеспечения выполнения функций государственными (муниципальными) органами, казенными учреждениями, органами управления государственными внебюджетными фондами | 823 | 01 | 06 | 0100011 | 100 | 1 344,4 | 1 454,2 |
| Контрольно-счетная палата Костромской области | 823 | 01 | 06 | 0110000 | | 11 873,7 | 12 757,3 |
| Расходы на выплаты по оплате труда работников государственных органов | 823 | 01 | 06 | 0110011 | | 8 940,5 | 9 669,2 |
| Расходы на выплаты персоналу в целях обеспечения выполнения функций государственными (муниципальными) органами, казенными учреждениями, органами управления государственными внебюджетными фондами | 823 | 01 | 06 | 0110011 | 100 | 8 940,5 | 9 669,2 |
| Расходы на обеспечение функций государственных органов, в том числе территориальных органов | 823 | 01 | 06 | 0110019 | | 2 933,2 | 3 088,1 |
| Расходы на выплаты персоналу в целях обеспечения выполнения функций государственными (муниципальными) органами, казенными учреждениями, органами управления государственными внебюджетными фондами | 823 | 01 | 06 | 0110019 | 100 | 1 101,4 | 1 124,7 |
| Закупка товаров, работ и услуг для государственных (муниципальных) нужд | 823 | 01 | 06 | 0110019 | 200 | 1 781,0 | 1 910,1 |
| Иные бюджетные ассигнования | 823 | 01 | 06 | 0110019 | 800 | 50,8 | 53,3 |
| Департамент агропромышленного комплекса | 824 | | | | | 597 177,0 | 566 406,9 |
| Национальная экономика | 824 | 04 | | | | 515 958,9 | 488 925,8 |
| Сельское хозяйство и рыболовство | 824 | 04 | 05 | | | 515 958,9 | 488 925,8 |
| Центральный аппарат исполнительных органов государственной власти Костромской области | 824 | 04 | 05 | 0120000 | | 24 389,6 | 26 327,2 |
| Расходы на выплаты по оплате труда работников государственных органов | 824 | 04 | 05 | 0120011 | | 22 175,5 | 23 987,7 |
| Расходы на выплаты персоналу в целях обеспечения выполнения функций государственными (муниципальными) органами, казенными учреждениями, органами управления государственными внебюджетными фондами | 824 | 04 | 05 | 0120011 | 100 | 22 175,5 | 23 987,7 |
| Расходы на обеспечение функций государственных органов, в том числе территориальных органов | 824 | 04 | 05 | 0120019 | | 2 214,1 | 2 339,5 |
| Расходы на выплаты персоналу в целях обеспечения выполнения функций государственными (муниципальными) органами, казенными учреждениями, органами управления государственными внебюджетными фондами | 824 | 04 | 05 | 0120019 | 100 | 740,5 | 794,7 |
| Закупка товаров, работ и услуг для государственных (муниципальных) нужд | 824 | 04 | 05 | 0120019 | 200 | 1 435,5 | 1 504,9 |
| Иные бюджетные ассигнования | 824 | 04 | 05 | 0120019 | 800 | 38,1 | 39,9 |
| Государственная поддержка сельского хозяйства за счет средств федерального бюджета | 824 | 04 | 05 | 2600000 | | 214 945,3 | 224 263,8 |
| Возмещение части затрат на приобретение элитных семян | 824 | 04 | 05 | 2605031 | | 4 325,1 | 4 541,6 |
| Иные бюджетные ассигнования | 824 | 04 | 05 | 2605031 | 800 | 4 325,1 | 4 541,6 |
| Возмещение части затрат на закладку и уход за многолетними плодовыми и ягодными насаждениями | 824 | 04 | 05 | 2605034 | | 342,9 | 360,1 |
| Иные бюджетные ассигнования | 824 | 04 | 05 | 2605034 | 800 | 342,9 | 360,1 |
| Возмещение части процентной ставки по краткосрочным кредитам (займам) на развитие растениеводства, переработки и реализации продукции растениеводства | 824 | 04 | 05 | 2605038 | | 8 016,0 | 8 026,0 |
| Иные бюджетные ассигнования | 824 | 04 | 05 | 2605038 | 800 | 8 016,0 | 8 026,0 |
| Возмещение части процентной ставки по инвестиционным кредитам (займам) на развитие растениеводства, переработки и развития инфраструктуры и логистического обеспечения рынков продукции растениеводства | 824 | 04 | 05 | 2605039 | | 7 399,0 | 7 409,0 |
| Иные бюджетные ассигнования | 824 | 04 | 05 | 2605039 | 800 | 7 399,0 | 7 409,0 |
| Возмещение части затрат сельскохозяйственных товаропроизводителей на уплату страховой премии, начисленной по договору сельскохозяйственного страхования в области растениеводства | 824 | 04 | 05 | 2605040 | | 1 044,8 | 1 155,6 |
| Иные бюджетные ассигнования | 824 | 04 | 05 | 2605040 | 800 | 1 044,8 | 1 155,6 |
| Оказание несвязанной поддержки сельскохозяйственным товаропроизводителям в области растениеводства | 824 | 04 | 05 | 2605041 | | 62 861,5 | 66 004,5 |
| Иные бюджетные ассигнования | 824 | 04 | 05 | 2605041 | 800 | 62 861,5 | 66 004,5 |
| Поддержка племенного животноводства | 824 | 04 | 05 | 2605042 | | 16 120,0 | 16 620,0 |
| Иные бюджетные ассигнования | 824 | 04 | 05 | 2605042 | 800 | 16 120,0 | 16 620,0 |
| Возмещение части процентной ставки по краткосрочным кредитам (займам) на развитие животноводства, переработки и реализации продукции животноводства | 824 | 04 | 05 | 2605047 | | 8 115,0 | 8 927,0 |
| Иные бюджетные ассигнования | 824 | 04 | 05 | 2605047 | 800 | 8 115,0 | 8 927,0 |
| Возмещение части процентной ставки по инвестиционным кредитам (займам) на развитие животноводства, переработки и развития инфраструктуры и логистического обеспечения рынков продукции животноводства | 824 | 04 | 05 | 2605048 | | 42 606,0 | 46 866,0 |
| Иные бюджетные ассигнования | 824 | 04 | 05 | 2605048 | 800 | 42 606,0 | 46 866,0 |
| Возмещение части затрат сельскохозяйственных товаропроизводителей на уплату страховой премии, начисленной по договору сельскохозяйственного страхования в области животноводства | 824 | 04 | 05 | 2605049 | | 2 000,0 | 2 000,0 |
| Иные бюджетные ассигнования | 824 | 04 | 05 | 2605049 | 800 | 2 000,0 | 2 000,0 |
| Поддержка племенного крупного рогатого скота мясного направления | 824 | 04 | 05 | 2605050 | | 380,0 | 380,0 |
| Иные бюджетные ассигнования | 824 | 04 | 05 | 2605050 | 800 | 380,0 | 380,0 |
| Субсидирование части процентной ставки по инвестиционным кредитам на строительство и реконструкцию объектов мясного скотоводства | 824 | 04 | 05 | 2605052 | | 532,0 | 584,0 |
| Иные бюджетные ассигнования | 824 | 04 | 05 | 2605052 | 800 | 532,0 | 584,0 |
| Поддержка начинающих фермеров | 824 | 04 | 05 | 2605053 | | 12 960,0 | 12 960,0 |
| Иные бюджетные ассигнования | 824 | 04 | 05 | 2605053 | 800 | 12 960,0 | 12 960,0 |
| Развитие семейных животноводческих ферм | 824 | 04 | 05 | 2605054 | | 45 500,0 | 45 500,0 |
| Иные бюджетные ассигнования | 824 | 04 | 05 | 2605054 | 800 | 45 500,0 | 45 500,0 |
| Возмещение части процентной ставки по долгосрочным, среднесрочным и краткосрочным кредитам, взятым малыми формами хозяйствования | 824 | 04 | 05 | 2605055 | | 1 872,0 | 2 059,0 |
| Иные бюджетные ассигнования | 824 | 04 | 05 | 2605055 | 800 | 1 872,0 | 2 059,0 |
| Возмещение части затрат крестьянских (фермерских) хозяйств, включая индивидуальных предпринимателей, при оформлении в собственность используемых ими земельных участков из земель сельскохозяйственного назначения | 824 | 04 | 05 | 2605056 | | 871,0 | 871,0 |
| Иные бюджетные ассигнования | 824 | 04 | 05 | 2605056 | 800 | 871,0 | 871,0 |
| Государственная поддержка сельского хозяйства за счет средств областного бюджета | 824 | 04 | 05 | 2620000 | | 108 441,4 | 117 401,2 |
| Возмещение сельскохозяйственным товаропроизводителям, организациям агропромышленного комплекса независимо от их организационно-правовых форм и крестьянским (фермерским) хозяйствам, сельскохозяйственным потребительским кооперативам части процентной ставки по инвестиционным кредитам на срок от 2 до 10 лет | 824 | 04 | 05 | 2626001 | | 18 663,1 | 19 510,9 |
| Иные бюджетные ассигнования | 824 | 04 | 05 | 2626001 | 800 | 18 663,1 | 19 510,9 |

| | | | | | | | |
|---|---|---|---|---|---|---|---|
| Возмещение гражданам, ведущим личное подсобное хозяйство, сельскохозяйственным потребительским кооперативам, крестьянским (фермерским) хозяйствам части процентной ставки по кредитам на срок до 8 лет | 824 | 04 | 05 | 2626002 | | 491,4 | 515,0 |
| Иные бюджетные ассигнования | 824 | 04 | 05 | 2626002 | 800 | 491,4 | 515,0 |
| Мероприятия в области сельскохозяйственного производства | 824 | 04 | 05 | 2626004 | | 8 215,0 | 8 215,0 |
| Закупка товаров, работ и услуг для государственных (муниципальных) нужд | 824 | 04 | 05 | 2626004 | 200 | 1 715,0 | 1 715,0 |
| Социальное обеспечение и иные выплаты населению | 824 | 04 | 05 | 2626004 | 300 | 6 500,0 | 6 500,0 |
| Поддержка элитного семеноводства | 824 | 04 | 05 | 2626005 | | 227,4 | 239,0 |
| Иные бюджетные ассигнования | 824 | 04 | 05 | 2626005 | 800 | 227,4 | 239,0 |
| Закладка и уход за многолетними насаждениями | 824 | 04 | 05 | 2626007 | | 18,1 | 18,9 |
| Иные бюджетные ассигнования | 824 | 04 | 05 | 2626007 | 800 | 18,1 | 18,9 |
| Возмещение части затрат сельскохозяйственных товаропроизводителей на уплату страховых премий по договорам сельскохозяйственного страхования | 824 | 04 | 05 | 2626008 | | 159,9 | 165,8 |
| Иные бюджетные ассигнования | 824 | 04 | 05 | 2626008 | 800 | 159,9 | 165,8 |
| Поддержка племенного животноводства | 824 | 04 | 05 | 2626009 | | 3 630,0 | 3 630,0 |
| Иные бюджетные ассигнования | 824 | 04 | 05 | 2626009 | 800 | 3 630,0 | 3 630,0 |
| Возмещение сельскохозяйственным товаропроизводителям (кроме личных подсобных хозяйств и сельскохозяйственных потребительских кооперативов), организациям агропромышленного комплекса независимо от их организационно-правовых форм, крестьянским (фермерским) хозяйствам и организациям потребительской кооперации части процентной ставки по кредитам на срок до 1 года | 824 | 04 | 05 | 2626010 | | 3 870,5 | 4 032,3 |
| Иные бюджетные ассигнования | 824 | 04 | 05 | 2626010 | 800 | 3 870,5 | 4 032,3 |
| Возмещение части затрат крестьянских (фермерских) хозяйств, включая индивидуальных предпринимателей, при оформлении в собственность используемых ими земельных участков из земель сельскохозяйственного назначения | 824 | 04 | 05 | 2626012 | | 500,0 | 500,0 |
| Иные бюджетные ассигнования | 824 | 04 | 05 | 2626012 | 800 | 500,0 | 500,0 |
| Поддержка животноводства | 824 | 04 | 05 | 2626013 | | 0,0 | 10 763,6 |
| Иные бюджетные ассигнования | 824 | 04 | 05 | 2626013 | 800 | | 10 763,6 |
| Компенсация части затрат на приобретение сельскохозяйственной техники и технологического оборудования | 824 | 04 | 05 | 2626014 | | 12 610,0 | 4 670,0 |
| Иные бюджетные ассигнования | 824 | 04 | 05 | 2626014 | 800 | 12 610,0 | 4 670,0 |
| Гранты на развитие семейных животноводческих ферм | 824 | 04 | 05 | 2626015 | | 24 500,0 | 24 500,0 |
| Иные бюджетные ассигнования | 824 | 04 | 05 | 2626015 | 800 | 24 500,0 | 24 500,0 |
| Гранты на создание и развитие крестьянского (фермерского) хозяйства и единовременная помощь на бытовое обустройство начинающим фермерам | 824 | 04 | 05 | 2626016 | | 3 040,0 | 3 040,0 |
| Иные бюджетные ассигнования | 824 | 04 | 05 | 2626016 | 800 | 3 040,0 | 3 040,0 |
| Оказание несвязанной поддержки сельскохозяйственным товаропроизводителям в области растениеводства | 824 | 04 | 05 | 2626019 | | 12 602,4 | 13 232,6 |
| Иные бюджетные ассигнования | 824 | 04 | 05 | 2626019 | 800 | 12 602,4 | 13 232,6 |
| Гранты на развитие товаропроизводителей агропромышленного комплекса северо-восточных районов Костромской области | 824 | 04 | 05 | 2626040 | | 19 913,6 | 24 368,1 |
| Иные бюджетные ассигнования | 824 | 04 | 05 | 2626040 | 800 | 19 913,6 | 24 368,1 |
| Межбюджетные трансферты бюджетам муниципальных образований за счет средств федерального бюджета | 824 | 04 | 05 | 4010000 | | 63 327,0 | 63 660,0 |
| Субсидии бюджетам муниципальных районов на 1 килограмм реализованного и (или) отгруженного на собственную переработку молока | 824 | 04 | 05 | 4015043 | | 60 000,0 | 60 000,0 |
| Межбюджетные трансферты | 824 | 04 | 05 | 4015043 | 500 | 60 000,0 | 60 000,0 |
| Субвенции бюджетам муниципальных районов на возмещение части процентной ставки по долгосрочным, среднесрочным и краткосрочным кредитам, взятым малыми формами хозяйствования | 824 | 04 | 05 | 4015055 | | 3 327,0 | 3 660,0 |
| Межбюджетные трансферты | 824 | 04 | 05 | 4015055 | 500 | 3 327,0 | 3 660,0 |
| Межбюджетные трансферты бюджетам муниципальных образований за счет средств областного бюджета | 824 | 04 | 05 | 4020000 | | 42 175,6 | 48 419,6 |
| Субсидии бюджетам муниципальных районов на софинансирование расходов по оформлению в муниципальную собственность земельных участков из земель сельскохозяйственного назначения, выделяемых в счет земельных долей | 824 | 04 | 05 | 4027107 | | 0,0 | 6 000,0 |
| Межбюджетные трансферты | 824 | 04 | 05 | 4027107 | 500 | 0,0 | 6 000,0 |
| Субвенции бюджетам муниципальных районов на осуществление органами местного самоуправления муниципальных районов государственных полномочий в сфере агропромышленного комплекса | 824 | 04 | 05 | 4027201 | | 42 175,6 | 42 419,6 |
| Межбюджетные трансферты | 824 | 04 | 05 | 4027201 | 500 | 42 175,6 | 42 419,6 |
| Ведомственные целевые программы | 824 | 04 | 05 | 6000000 | | 62 680,0 | 8 854,0 |
| Ведомственная целевая программа «Развитие молочного скотоводства в Костромской области на 2013-2015 годы» | 824 | 04 | 05 | 6020000 | | 44 600,0 | |
| Иные бюджетные ассигнования | 824 | 04 | 05 | 6020000 | 800 | 44 600,0 | |
| Ведомственная целевая программа «Разведение одомашненных видов и пород рыб (развитие сельскохозяйственного рыбоводства) в Костромской области на 2013-2015 годы» | 824 | 04 | 05 | 6090000 | | 18 080,0 | |
| Иные бюджетные ассигнования | 824 | 04 | 05 | 6090000 | 800 | 18 080,0 | |
| Ведомственная целевая программа «Развитие птицеводства в Костромской области на 2014-2016 годы» | 824 | 04 | 05 | 6170000 | | 0,0 | 8 026,0 |
| Субсидии на возмещение части затрат, связанных с оказанием поддержки сельскохозяйственных товаропроизводителей, осуществляющих производство мяса птицы | 824 | 04 | 05 | 6176021 | | 0,0 | 1 086,0 |
| Иные бюджетные ассигнования | 824 | 04 | 05 | 6176021 | 800 | 0,0 | 1 086,0 |
| Субсидии на возмещение части затрат, связанных с оказанием поддержки сельскохозяйственных товаропроизводителей, осуществляющих производство яиц | 824 | 04 | 05 | 6176022 | | 0,0 | 6 940,0 |
| Иные бюджетные ассигнования | 824 | 04 | 05 | 6176022 | 800 | 0,0 | 6 940,0 |
| Ведомственная целевая программа «Развитие свиноводства и увеличение производства свинины в Костромской области на 2014-2016 годы» | 824 | 04 | 05 | 6180000 | | 0,0 | 828,0 |
| Субсидии на возмещение части затрат, связанных с оказанием поддержки сельскохозяйственных товаропроизводителей, осуществляющих производство свинины | 824 | 04 | 05 | 6186020 | | 0,0 | 828,0 |
| Иные бюджетные ассигнования | 824 | 04 | 05 | 6186020 | 800 | 0,0 | 828,0 |
| Жилищно-коммунальное хозяйство | 824 | 05 | | | | 51 062,0 | 43 816,2 |
| Коммунальное хозяйство | 824 | 05 | 02 | | | 51 062,0 | 43 816,2 |
| Межбюджетные трансферты бюджетам муниципальных образований за счет средств федерального бюджета | 824 | 05 | 02 | 4010000 | | 39 759,9 | 31 971,6 |
| Субсидии бюджетам муниципальных районов на реализацию мероприятий федеральной целевой программы «Устойчивое развитие сельских территорий на 2014 - 2017 годы и на период до 2020 года» | 824 | 05 | 02 | 4015018 | | 39 759,9 | 31 971,6 |
| Межбюджетные трансферты | 824 | 05 | 02 | 4015018 | 500 | 39 759,9 | 31 971,6 |
| Межбюджетные трансферты бюджетам муниципальных образований за счет средств областного бюджета | 824 | 05 | 02 | 4020000 | | 11 302,1 | 11 844,6 |
| Субсидии бюджетам муниципальных районов на мероприятия Государственной программы «Устойчивое развитие сельских территорий на 2014-2017 годы и на период до 2020 года» | 824 | 05 | 02 | 4027109 | | 11 302,1 | 11 844,6 |

| | | | | | | | |
|---|---|---|---|---|---|---|---|
| Межбюджетные трансферты | 824 | 05 | 02 | 4027109 | 500 | 11 302,1 | 11 844,6 |
| Здравоохранение | 824 | 09 | | | | 2 250,0 | 3 390,0 |
| Амбулаторная помощь | 824 | 09 | 02 | | | 2 250,0 | 3 390,0 |
| Межбюджетные трансферты бюджетам муниципальных образований за счет средств федерального бюджета | 824 | 09 | 02 | 4010000 | | 2 250,0 | 3 390,0 |
| Субсидии бюджетам муниципальных районов на реализацию мероприятий федеральной целевой программы «Устойчивое развитие сельских территорий на 2014 - 2017 годы и на период до 2020 года» | 824 | 09 | 02 | 4015018 | | 2 250,0 | 3 390,0 |
| Межбюджетные трансферты | 824 | 09 | 02 | 4015018 | 500 | 2 250,0 | 3 390,0 |
| Социальная политика | 824 | 10 | | | | 27 906,1 | 30 274,9 |
| Социальное обеспечение населения | 824 | 10 | 03 | | | 27 906,1 | 30 274,9 |
| Межбюджетные трансферты бюджетам муниципальных образований за счет средств федерального бюджета | 824 | 10 | 03 | 4010000 | | 15 681,6 | 17 463,6 |
| Субсидии бюджетам муниципальных районов на реализацию мероприятий федеральной целевой программы «Устойчивое развитие сельских территорий на 2014 - 2017 годы и на период до 2020 года» | 824 | 10 | 03 | 4015018 | | 15 681,6 | 17 463,6 |
| Межбюджетные трансферты | 824 | 10 | 03 | 4015018 | 500 | 15 681,6 | 17 463,6 |
| Межбюджетные трансферты бюджетам муниципальных образований за счет средств областного бюджета | 824 | 10 | 03 | 4020000 | | 12 224,5 | 12 811,3 |
| Субсидии бюджетам муниципальных районов на мероприятия Государственной программы «Устойчивое развитие сельских территорий на 2014-2017 годы и на период до 2020 года» | 824 | 10 | 03 | 4027109 | | 12 224,5 | 12 811,3 |
| Межбюджетные трансферты | 824 | 10 | 03 | 4027109 | 500 | 12 224,5 | 12 811,3 |
| Департамент финансов | 825 | | | | | 2 322 342,4 | 2 141 542,5 |
| Общегосударственные вопросы | 825 | 01 | | | | 126 968,4 | 109 413,6 |
| Обеспечение деятельности финансовых, налоговых и таможенных органов и органов финансового (финансово-бюджетного) надзора | 825 | 01 | 06 | | | 101 413,4 | 108 858,6 |
| Центральный аппарат исполнительных органов государственной власти Костромской области | 825 | 01 | 06 | 0120000 | | 101 413,4 | 108 858,6 |
| Расходы на выплаты по оплате труда работников государственных органов | 825 | 01 | 06 | 0120011 | | 74 521,5 | 80 611,2 |
| Расходы на выплаты персоналу в целях обеспечения выполнения функций государственными (муниципальными) органами, казенными учреждениями, органами управления государственными внебюджетными фондами | 825 | 01 | 06 | 0120011 | 100 | 74 521,5 | 80 611,2 |
| Расходы на обеспечение функций государственных органов, в том числе территориальных органов | 825 | 01 | 06 | 0120019 | | 26 891,9 | 28 247,4 |
| Расходы на выплаты персоналу в целях обеспечения выполнения функций государственными (муниципальными) органами, казенными учреждениями, органами управления государственными внебюджетными фондами | 825 | 01 | 06 | 0120019 | 100 | 2 562,6 | 2 752,7 |
| Закупка товаров, работ и услуг для государственных (муниципальных) нужд | 825 | 01 | 06 | 0120019 | 200 | 24 157,6 | 25 314,8 |
| Иные бюджетные ассигнования | 825 | 01 | 06 | 0120019 | 800 | 171,7 | 179,9 |
| Другие общегосударственные вопросы | 825 | 01 | 13 | | | 25 555,0 | 555,0 |
| Выполнение других обязательств государства по оплате услуг рейтинговых агентств | 825 | 01 | 13 | 0230000 | | 531,0 | 531,0 |
| Обслуживание государственного (муниципального) долга | 825 | 01 | 13 | 0230000 | 700 | 531,0 | 531,0 |
| Выполнение других обязательств государства по выплате агентских комиссий и вознаграждения | 825 | 01 | 13 | 0250000 | | 24,0 | 24,0 |
| Обслуживание государственного (муниципального) долга | 825 | 01 | 13 | 0250000 | 700 | 24,0 | 24,0 |
| Реализация государственных функций, связанных с общегосударственным управлением | 825 | 01 | 13 | 0920000 | | 25 000,0 | |
| Расходы на выполнение обязательств по судебным актам по искам к Костромской области, осуществляемым в соответствии со статьей 242.2 Бюджетного кодекса Российской Федерации | 825 | 01 | 13 | 0920090 | | 25 000,0 | |
| Иные бюджетные ассигнования | 825 | 01 | 13 | 0920090 | 800 | 25 000,0 | |
| Национальная оборона | 825 | 02 | | | | 12 387,8 | 12 387,8 |
| Мобилизационная и вневойсковая подготовка | 825 | 02 | 03 | | | 12 387,8 | 12 387,8 |
| Межбюджетные трансферты бюджетам муниципальных образований за счет средств федерального бюджета | 825 | 02 | 03 | 4010000 | | 12 387,8 | 12 387,8 |
| Субвенции бюджетам поселений на осуществление первичного воинского учета на территориях, где отсутствуют военные комиссариаты | 825 | 02 | 03 | 4015118 | | 12 387,8 | 12 387,8 |
| Межбюджетные трансферты | 825 | 02 | 03 | 4015118 | 500 | 12 387,8 | 12 387,8 |
| Жилищно-коммунальное хозяйство | 825 | 05 | | | | 461 375,0 | 139 744,0 |
| Жилищное хозяйство | 825 | 05 | 01 | | | 461 375,0 | 139 744,0 |
| Межбюджетные трансферты бюджетам муниципальных образований за счет средств областного бюджета | 825 | 05 | 01 | 4020000 | | 227 618,9 | 49 345,5 |
| Субсидии бюджетам муниципальных районов и городских округов на обеспечение мероприятий по капитальному ремонту многоквартирных домов, осуществляемых за счет средств бюджетов | 825 | 05 | 01 | 4029601 | | 14 487,3 | |
| Межбюджетные трансферты | 825 | 05 | 01 | 4029601 | 500 | 14 487,3 | |
| Субсидии бюджетам муниципальных районов и городских округов на обеспечение мероприятий по переселению граждан из аварийного жилищного фонда с учетом необходимости развития малоэтажного жилищного строительства, осуществляемых за счет средств бюджетов | 825 | 05 | 01 | 4029603 | | 192 240,4 | 49 345,5 |
| Межбюджетные трансферты | 825 | 05 | 01 | 4029603 | 500 | 192 240,4 | 49 345,5 |
| Субсидии бюджетам муниципальных районов и городских округов на обеспечение мероприятий по модернизации систем коммунальной инфраструктуры, осуществляемых за счет средств бюджетов | 825 | 05 | 01 | 4029605 | | 20 891,2 | |
| Межбюджетные трансферты | 825 | 05 | 01 | 4029605 | 500 | 20 891,2 | |
| Межбюджетные трансферты бюджетам муниципальных образований за счет средств Фонда содействия реформированию ЖКХ | 825 | 05 | 01 | 4030000 | | 233 756,1 | 90 398,5 |
| Субсидии бюджетам муниципальных районов и городских округов на обеспечение мероприятий по капитальному ремонту многоквартирных домов | 825 | 05 | 01 | 4039501 | | 23 727,7 | |
| Межбюджетные трансферты | 825 | 05 | 01 | 4039501 | 500 | 23 727,7 | |
| Субсидии бюджетам муниципальных районов и городских округов на обеспечение мероприятий по переселению граждан из аварийного жилищного фонда с учетом необходимости развития малоэтажного жилищного строительства | 825 | 05 | 01 | 4039503 | | 175 812,2 | 90 398,5 |
| Межбюджетные трансферты | 825 | 05 | 01 | 4039503 | 500 | 175 812,2 | 90 398,5 |
| Субсидии бюджетам муниципальных районов и городских округов на обеспечение мероприятий по модернизации систем коммунальной инфраструктуры | 825 | 05 | 01 | 4039505 | | 34 216,2 | |
| Межбюджетные трансферты | 825 | 05 | 01 | 4039505 | 500 | 34 216,2 | |
| Обслуживание государственного и муниципального долга | 825 | 13 | | | | 746 092,2 | 793 472,1 |
| Обслуживание государственного внутреннего и муниципального долга | 825 | 13 | 01 | | | 746 092,2 | 793 472,1 |
| Процентные платежи по государственному долгу Костромской области | 825 | 13 | 01 | 0240000 | | 746 092,2 | 793 472,1 |
| Обслуживание государственного (муниципального) долга | 825 | 13 | 01 | 0240000 | 700 | 746 092,2 | 793 472,1 |
| Межбюджетные трансферты общего характера бюджетам субъектов Российской Федерации и муниципальных образований | 825 | 14 | | | | 975 519,0 | 1 086 525,0 |
| Дотации на выравнивание бюджетной обеспеченности субъектов Российской Федерации и муниципальных образований | 825 | 14 | 01 | | | 922 274,0 | 1 005 599,0 |
| Межбюджетные трансферты бюджетам муниципальных образований за счет средств областного бюджета | 825 | 14 | 01 | 4020000 | | 922 274,0 | 1 005 599,0 |

| | | | | | | | |
|---|---|---|---|---|---|---|---|
| Дотации на выравнивание бюджетной обеспеченности поселений | 825 | 14 | 01 | 4027001 | | 185 680,0 | 202 416,0 |
| Межбюджетные трансферты | 825 | 14 | 01 | 4027001 | 500 | 185 680,0 | 202 416,0 |
| Дотации на выравнивание бюджетной обеспеченности муниципальных районов (городских округов) | 825 | 14 | 01 | 4027002 | | 736 594,0 | 803 183,0 |
| Межбюджетные трансферты | 825 | 14 | 01 | 4027002 | 500 | 736 594,0 | 803 183,0 |
| Иные дотации | 825 | 14 | 02 | | | 53 245,0 | 80 926,0 |
| Межбюджетные трансферты бюджетам муниципальных образований за счет средств областного бюджета | 825 | 14 | 02 | 4020000 | | 53 245,0 | 80 926,0 |
| Дотации бюджетам городских округов и мунипальных районов из областного фонда стимулирования развития налогового потенциала городских округов и муниципальных районов Костромской области | 825 | 14 | 02 | 4027004 | | 53 245,0 | 80 926,0 |
| Межбюджетные трансферты | 825 | 14 | 02 | 4027004 | 500 | 53 245,0 | 80 926,0 |
| Департамент транспорта и дорожного хозяйства | 826 | | | | | 1 872 778,9 | 1 809 570,2 |
| Общегосударственные вопросы | 826 | 01 | | | | 8 640,7 | 14 441,4 |
| Другие общегосударственные вопросы | 826 | 01 | 13 | | | 8 640,7 | 14 441,4 |
| Реализация государственных функций, связанных с общегосударственным управлением | 826 | 01 | 13 | 0920000 | | 222,7 | 241,7 |
| Прочие выплаты по обязательствам Костромской области | 826 | 01 | 13 | 0922014 | | 222,7 | 241,7 |
| Закупка товаров, работ и услуг для государственных (муниципальных) нужд | 826 | 01 | 13 | 0922014 | 200 | 222,7 | 241,7 |
| Межбюджетные трансферты бюджетам муниципальных образований за счет средств областного бюджета | 826 | 01 | 13 | 4020000 | | 8 418,0 | 14 199,7 |
| Субсидии бюджетам муниципальных районов на строительство (реконструкцию) объектов капитального строительства транспортной инфраструктуры, необходимой для обеспечения функционирования создаваемых и (или) действующих объектов капитального строительства, относящихся к объектам производства | 826 | 01 | 13 | 4027116 | | 8 418,0 | 14 199,7 |
| Межбюджетные трансферты | 826 | 01 | 13 | 4027116 | 500 | 8 418,0 | 14 199,7 |
| Национальная экономика | 826 | 04 | | | | 1 864 138,2 | 1 795 128,8 |
| Транспорт | 826 | 04 | 08 | | | 114 632,3 | 120 376,6 |
| Центральный аппарат исполнительных органов государственной власти Костромской области | 826 | 04 | 08 | 0120000 | | 15 112,3 | 16 300,5 |
| Расходы на выплаты по оплате труда работников государственных органов | 826 | 04 | 08 | 0120011 | | 13 385,2 | 14 479,1 |
| Расходы на выплаты персоналу в целях обеспечения выполнения функций государственными (муниципальными) органами, казенными учреждениями, органами управления государственными внебюджетными фондами | 826 | 04 | 08 | 0120011 | 100 | 13 385,2 | 14 479,1 |
| Расходы на обеспечение функций государственных органов, в том числе территориальных органов | 826 | 04 | 08 | 0120019 | | 1 727,1 | 1 821,4 |
| Расходы на выплаты персоналу в целях обеспечения выполнения функций государственными (муниципальными) органами, казенными учреждениями, органами управления государственными внебюджетными фондами | 826 | 04 | 08 | 0120019 | 100 | 442,4 | 476,3 |
| Закупка товаров, работ и услуг для государственных (муниципальных) нужд | 826 | 04 | 08 | 0120019 | 200 | 1 283,7 | 1 344,1 |
| Иные бюджетные ассигнования | 826 | 04 | 08 | 0120019 | 800 | 1,0 | 1,0 |
| Отдельные мероприятия в области морского и речного транспорта | 826 | 04 | 08 | 3010000 | | 3 796,8 | 3 979,1 |
| Субсидии на отдельные мероприятия в области морского и речного транспорта | 826 | 04 | 08 | 3016042 | | 3 796,8 | 3 979,1 |
| Иные бюджетные ассигнования | 826 | 04 | 08 | 3016042 | 800 | 3 796,8 | 3 979,1 |
| Отдельные мероприятия в области воздушного транспорта | 826 | 04 | 08 | 3020000 | | 42 429,2 | 44 465,8 |
| Субсидии на отдельные мероприятия в области воздушного транспорта | 826 | 04 | 08 | 3026043 | | 42 429,2 | 44 465,8 |
| Иные бюджетные ассигнования | 826 | 04 | 08 | 3026043 | 800 | 42 429,2 | 44 465,8 |
| Отдельные мероприятия в области автомобильного транспорта | 826 | 04 | 08 | 3030000 | | 44 042,9 | 46 156,9 |
| Субсидии на отдельные мероприятия в области автомобильного транспорта | 826 | 04 | 08 | 3036044 | | 44 042,9 | 46 156,9 |
| Иные бюджетные ассигнования | 826 | 04 | 08 | 3036044 | 800 | 44 042,9 | 46 156,9 |
| Отдельные мероприятия в области железнодорожного транспорта | 826 | 04 | 08 | 3050000 | | 9 251,1 | 9 474,3 |
| Компенсация части потерь в доходах организациям железнодорожного транспорта в связи с принятием субъектами Российской Федерации решений об установлении льгот по тарифам на проезд обучающихся и воспитанников общеобразовательных учреждений, учащихся очной формы обучения образовательных учреждений начального профессионального, среднего профессионального и высшего профессионального образования железнодорожным транспортом общего пользования в пригородном сообщении | 826 | 04 | 08 | 3052010 | | 4 600,0 | 4 600,0 |
| Иные бюджетные ассигнования | 826 | 04 | 08 | 3052010 | 800 | 4 600,0 | 4 600,0 |
| Субсидии на отдельные мероприятия в области железнодорожного транспорта | 826 | 04 | 08 | 3056045 | | 4 651,1 | 4 874,3 |
| Иные бюджетные ассигнования | 826 | 04 | 08 | 3056045 | 800 | 4 651,1 | 4 874,3 |
| Дорожное хозяйство (дорожные фонды) | 826 | 04 | 09 | | | 1 749 505,9 | 1 674 752,2 |
| Дорожное хозяйство | 826 | 04 | 09 | 3150000 | | 1 377 021,4 | 1 446 338,8 |
| Расходы на обеспечение деятельности (оказание услуг) подведомственных учреждений, в том числе на предоставление государственным бюджетным и автономным учреждениям субсидий | 826 | 04 | 09 | 3150059 | | 62 518,2 | 66 576,8 |
| Расходы на выплаты персоналу в целях обеспечения выполнения функций государственными (муниципальными) органами, казенными учреждениями, органами управления государственными внебюджетными фондами | 826 | 04 | 09 | 3150059 | 100 | 52 570,0 | 56 264,1 |
| Закупка товаров, работ и услуг для государственных (муниципальных) нужд | 826 | 04 | 09 | 3150059 | 200 | 8 436,6 | 8 801,1 |
| Иные бюджетные ассигнования | 826 | 04 | 09 | 3150059 | 800 | 1 511,6 | 1 511,6 |
| Содержание автомобильных дорог общего пользования | 826 | 04 | 09 | 3152002 | | 1 284 503,2 | 1 354 762,0 |
| Закупка товаров, работ и услуг для государственных (муниципальных) нужд | 826 | 04 | 09 | 3152002 | 200 | 1 204 369,3 | 1 267 243,4 |
| Иные бюджетные ассигнования | 826 | 04 | 09 | 3152002 | 800 | 80 133,9 | 87 518,6 |
| Приобретение дорожно-эксплуатационной техники и другого имущества, необходимомго для строительства, капитального ремонта, ремонта и содержания автомобильных дорог общего пользования регионального и межмуниципального значения Костромской области | 826 | 04 | 09 | 3154500 | | 30 000,0 | 25 000,0 |
| Закупка товаров, работ и услуг для государственных (муниципальных) нужд | 826 | 04 | 09 | 3154500 | 200 | 30 000,0 | 25 000,0 |
| Межбюджетные трансферты бюджетам муниципальных образований за счет средств областного бюджета | 826 | 04 | 09 | 4020000 | | 114 612,0 | 116 391,0 |
| Субсидии бюджетам муниципальных районов (городских округов) на проектирование и строительство (реконструкцию) автомобильных дорог общего пользования местного значения с твердым покрытием до сельских населенных пунктов, не имеющих круглогодичной связи с сетью автомобильных дорог общего пользования | 826 | 04 | 09 | 4027106 | | 95 510,0 | 97 000,0 |
| Межбюджетные трансферты | 826 | 04 | 09 | 4027106 | 500 | 95 510,0 | 97 000,0 |
| Субсидии бюджетам муниципальных районов на строительство (реконструкцию), капитальный ремонт, ремонт и содержание автомобильных дорог общего пользования местного значения, в том числе формирование муниципальных дорожных фондов | 826 | 04 | 09 | 4027113 | | 19 102,0 | 19 391,0 |
| Межбюджетные трансферты | 826 | 04 | 09 | 4027113 | 500 | 19 102,0 | 19 391,0 |
| Ведомственные целевые программы | 826 | 04 | 09 | 6000000 | | 257 872,5 | 112 022,4 |

| | | | | | | | |
|---|---|---|---|---|---|---|---|
| Ведомственная целевая программа «Развитие автомобильных дорог общего пользования регионального и межмуниципального значения в Костромской области на 2014-2016 годы» | 826 | 04 | 09 | 6300000 | | 257 872,5 | 112 022,4 |
| Строительство объектов социального и производственного комплексов, в том числе объектов общегражданского назначения, жилья, инфраструктуры | 826 | 04 | 09 | 6304001 | | 107 872,5 | 112 022,4 |
| Капитальные вложения в объекты недвижимого имущества государственной (муниципальной) собственности | 826 | 04 | 09 | 6304001 | 400 | 107 872,5 | 112 022,4 |
| Расходы государственных органов Костромской области, не отнесенные к другим направлениям расходов | 826 | 04 | 09 | 6309999 | | 150 000,0 | |
| Закупка товаров, работ и услуг для государственных (муниципальных) нужд | 826 | 04 | 09 | 6309999 | 200 | 150 000,0 | |
| Информационно-аналитическое управление | 827 | | | | | 165 740,9 | 176 916,0 |
| Культура, кинематография, средства массовой информации | 827 | 12 | | | | 165 740,9 | 176 916,0 |
| Телевидение и радиовещание | 827 | 12 | 01 | | | 74 535,1 | 78 866,2 |
| Телерадиокомпании и телеорганизации | 827 | 12 | 01 | 4530000 | | 74 535,1 | 78 866,2 |
| Расходы на обеспечение деятельности (оказание услуг) подведомственных учреждений, в том числе на предоставление государственным бюджетным и автономным учреждениям субсидий | 827 | 12 | 01 | 4530059 | | 74 535,1 | 78 866,2 |
| Предоставление субсидий бюджетным, автономным учреждениям и иным некоммерческим организациям | 827 | 12 | 01 | 4530059 | 600 | 74 535,1 | 78 866,2 |
| Периодическая печать и издательства | 827 | 12 | 02 | | | 65 597,8 | 70 857,0 |
| Периодические издания, учрежденные органами законодательной и исполнительной власти | 827 | 12 | 02 | 4570000 | | 65 597,8 | 70 857,0 |
| Расходы на обеспечение деятельности (оказание услуг) подведомственных учреждений, в том числе на предоставление государственным бюджетным и автономным учреждениям субсидий | 827 | 12 | 02 | 4570059 | | 65 597,8 | 70 857,0 |
| Предоставление субсидий бюджетным, автономным учреждениям и иным некоммерческим организациям | 827 | 12 | 02 | 4570059 | 600 | 65 597,8 | 70 857,0 |
| Другие вопросы в области средств массовой информации | 827 | 12 | 04 | | | 25 608,0 | 27 192,8 |
| Центральный аппарат исполнительных органов государственной власти Костромской области | 827 | 12 | 04 | 0120000 | | 24 311,3 | 25 833,9 |
| Расходы на выплаты по оплате труда работников государственных органов | 827 | 12 | 04 | 0120011 | | 10 238,5 | 11 075,3 |
| Расходы на выплаты персоналу в целях обеспечения выполнения функций государственными (муниципальными) органами, казенными учреждениями, органами управления государственными внебюджетными фондами | 827 | 12 | 04 | 0120011 | 100 | 10 238,5 | 11 075,3 |
| Расходы на обеспечение функций государственных органов, в том числе территориальных органов | 827 | 12 | 04 | 0120019 | | 14 072,8 | 14 758,6 |
| Расходы на выплаты персоналу в целях обеспечения выполнения функций государственными (муниципальными) органами, казенными учреждениями, органами управления государственными внебюджетными фондами | 827 | 12 | 04 | 0120019 | 100 | 327,6 | 353,3 |
| Закупка товаров, работ и услуг для государственных (муниципальных) нужд | 827 | 12 | 04 | 0120019 | 200 | 13 739,2 | 14 399,0 |
| Иные бюджетные ассигнования | 827 | 12 | 04 | 0120019 | 800 | 6,0 | 6,3 |
| Реализация государственных функций, связанных с общегосударственным управлением | 827 | 12 | 04 | 0920000 | | 1 296,7 | 1 358,9 |
| Прочие выплаты по обязательствам Костромской области | 827 | 12 | 04 | 0922014 | | 1 296,7 | 1 358,9 |
| Закупка товаров, работ и услуг для государственных (муниципальных) нужд | 827 | 12 | 04 | 0922014 | 200 | 1 296,7 | 1 358,9 |
| Департамент по труду и занятости населения | 828 | | | | | 286 231,9 | 281 523,3 |
| Национальная безопасность и правоохранительная деятельность | 828 | 03 | | | | 150,0 | 150,0 |
| Миграционная политика | 828 | 03 | 11 | | | 150,0 | 150,0 |
| Реализация мероприятий, предусмотренных региональной программой переселения, включенной в Государственную программу по оказанию содействия добровольному переселению в Российскую Федерацию соотечественников, проживающих за рубежом | 828 | 03 | 11 | 5150000 | | 150,0 | 150,0 |
| Реализация мероприятий, предусмотренных региональной программой переселения, включенной в Государственную программу по оказанию содействия добровольному переселению в Российскую Федерацию соотечественников, проживающих за рубежом за счет средств областного бюджета | 828 | 03 | 11 | 5158111 | | 150,0 | 150,0 |
| Закупка товаров, работ и услуг для государственных (муниципальных) нужд | 828 | 03 | 11 | 5158111 | 200 | 45,0 | 45,0 |
| Социальное обеспечение и иные выплаты населению | 828 | 03 | 11 | 5158111 | 300 | 105,0 | 105,0 |
| Национальная экономика | 828 | 04 | | | | 142 753,8 | 138 386,4 |
| Общеэкономические вопросы | 828 | 04 | 01 | | | 139 710,9 | 135 138,8 |
| Центральный аппарат исполнительных органов государственной власти Костромской области | 828 | 04 | 01 | 0120000 | | 23 262,3 | 25 087,5 |
| Расходы на выплаты по оплате труда работников государственных органов | 828 | 04 | 01 | 0120011 | | 20 607,0 | 22 286,7 |
| Расходы на выплаты персоналу в целях обеспечения выполнения функций государственными (муниципальными) органами, казенными учреждениями, органами управления государственными внебюджетными фондами | 828 | 04 | 01 | 0120011 | 100 | 20 607,0 | 22 286,7 |
| Расходы на обеспечение функций государственных органов, в том числе территориальных органов | 828 | 04 | 01 | 0120019 | | 2 655,3 | 2 800,8 |
| Расходы на выплаты персоналу в целях обеспечения выполнения функций государственными (муниципальными) органами, казенными учреждениями, органами управления государственными внебюджетными фондами | 828 | 04 | 01 | 0120019 | 100 | 775,3 | 831,1 |
| Закупка товаров, работ и услуг для государственных (муниципальных) нужд | 828 | 04 | 01 | 0120019 | 200 | 1 762,6 | 1 846,7 |
| Иные бюджетные ассигнования | 828 | 04 | 01 | 0120019 | 800 | 117,4 | 123,0 |
| Межбюджетные трансферты бюджетам муниципальных образований за счет средств областного бюджета | 828 | 04 | 01 | 4020000 | | 8 979,5 | 9 709,2 |
| Награждение муниципальных образований Костромской области - победителей областного смотра-конкурса по охране труда | 828 | 04 | 01 | 4020070 | | 100,0 | 100,0 |
| Межбюджетные трансферты | 828 | 04 | 01 | 4020070 | 500 | 100,0 | 100,0 |
| Субвенции бюджетам муниципальных районов и городских округов на осуществление органами местного самоуправления муниципальных районов и городских округов государственных полномочий по решению вопросов в сфере трудовых отношений | 828 | 04 | 01 | 4027206 | | 8 879,5 | 9 609,2 |
| Межбюджетные трансферты | 828 | 04 | 01 | 4027206 | 500 | 8 879,5 | 9 609,2 |
| Учреждения занятости населения | 828 | 04 | 01 | 5130000 | | 78 464,6 | 81 917,9 |
| Расходы на обеспечение деятельности (оказание услуг) подведомственных учреждений, в том числе на предоставление государственным бюджетным и автономным учреждениям субсидий | 828 | 04 | 01 | 5130059 | | 78 464,6 | 81 917,9 |
| Расходы на выплаты персоналу в целях обеспечения выполнения функций государственными (муниципальными) органами, казенными учреждениями, органами управления государственными внебюджетными фондами | 828 | 04 | 01 | 5130059 | 100 | 66 373,0 | 69 229,2 |
| Закупка товаров, работ и услуг для государственных (муниципальных) нужд | 828 | 04 | 01 | 5130059 | 200 | 11 297,6 | 11 894,7 |
| Иные бюджетные ассигнования | 828 | 04 | 01 | 5130059 | 800 | 794,0 | 794,0 |
| Ведомственные целевые программы | 828 | 04 | 01 | 6000000 | | 29 004,5 | 18 424,2 |
| Ведомственная целевая программа «Содействие занятости населения Костромской области на 2012-2014 годы» | 828 | 04 | 01 | 6320000 | | 29 004,5 | 18 424,2 |

| | | | | | | | |
|---|---|---|---|---|---|---|---|
| Реализация дополнительных мероприятий в сфере занятости населения | 828 | 04 | 01 | 6325083 | | 6 422,2 | |
| Иные бюджетные ассигнования | 828 | 04 | 01 | 6325083 | 800 | 6 422,2 | |
| Мероприятия в области содействия занятости населения | 828 | 04 | 01 | 6328112 | | 13 455,3 | 12 599,0 |
| Закупка товаров, работ и услуг для государственных (муниципальных) нужд | 828 | 04 | 01 | 6328112 | 200 | 7 190,6 | 7 324,3 |
| Социальное обеспечение и иные выплаты населению | 828 | 04 | 01 | 6328112 | 300 | 5 288,7 | 5 252,7 |
| Иные бюджетные ассигнования | 828 | 04 | 01 | 6328112 | 800 | 976,0 | 22,0 |
| Реализация дополнительных мероприятий, направленных на снижение напряженности на рынке труда, за счет средств областного бюджета | 828 | 04 | 01 | 6328113 | | 338,0 | |
| Иные бюджетные ассигнования | 828 | 04 | 01 | 6328113 | 800 | 338,0 | |
| Профессиональная подготовка, переподготовка и повышение квалификации женщин, находящихся в отпуске по уходу за ребенком до 3 лет, планирующих возвращение к трудовой деятельности | 828 | 04 | 01 | 6328114 | | 2 090,1 | 2 161,3 |
| Закупка товаров, работ и услуг для государственных (муниципальных) нужд | 828 | 04 | 01 | 6328114 | 200 | 1 994,2 | 2 066,7 |
| Социальное обеспечение и иные выплаты населению | 828 | 04 | 01 | 6328114 | 300 | 95,9 | 94,6 |
| Возмещение организациям с численностью работающих инвалидов более 50% от общей численности работников затрат по оплате труда инвалидов | 828 | 04 | 01 | 6328115 | | 3 035,0 | |
| Иные бюджетные ассигнования | 828 | 04 | 01 | 6328115 | 800 | 3 035,0 | |
| Единовременная финансовая помощь безработным гражданам при открытии ими собственного дела | 828 | 04 | 01 | 6328225 | | 3 663,9 | 3 663,9 |
| Закупка товаров, работ и услуг для государственных (муниципальных) нужд | 828 | 04 | 01 | 6328225 | 200 | 18,3 | 18,3 |
| Иные бюджетные ассигнования | 828 | 04 | 01 | 6328225 | 800 | 3 645,6 | 3 645,6 |
| Другие вопросы в области национальной экономики | 828 | 04 | 12 | | | 3 042,9 | 3 247,6 |
| Ведомственные целевые программы | 828 | 04 | 12 | 6000000 | | 3 042,9 | 3 247,6 |
| Ведомственная целевая программа «Улучшение условий и охраны труда на 2012-2015 годы» | 828 | 04 | 12 | 6410000 | | 3 042,9 | 3 247,6 |
| Расходы на обеспечение деятельности (оказание услуг) подведомственных учреждений, в том числе на предоставление государственным бюджетным и автономным учреждениям субсидий | 828 | 04 | 12 | 6410059 | | 3 042,9 | 3 247,6 |
| Предоставление субсидий бюджетным, автономным учреждениям и иным некоммерческим организациям | 828 | 04 | 12 | 6410059 | 600 | 3 042,9 | 3 247,6 |
| Социальная политика | 828 | 10 | | | | 143 328,1 | 142 986,9 |
| Социальное обеспечение населения | 828 | 10 | 03 | | | 143 328,1 | 142 986,9 |
| Социальная помощь, включая расходы, связанные с исполнением публичных нормативных обязательств, за счет средств, поступающих из федерального бюджета и внебюджетных фондов | 828 | 10 | 03 | 5010000 | | 143 294,5 | 142 953,3 |
| Социальные выплаты безработным гражданам в соответствии с Законом Российской Федерации от 19 апреля 1991 года № 1032-I «О занятости населения в Российской Федерации» | 828 | 10 | 03 | 5015290 | | 143 294,5 | 142 953,3 |
| Закупка товаров, работ и услуг для государственных (муниципальных) нужд | 828 | 10 | 03 | 5015290 | 200 | 639,5 | 640,0 |
| Социальное обеспечение и иные выплаты населению | 828 | 10 | 03 | 5015290 | 300 | 128 669,8 | 127 337,6 |
| Межбюджетные трансферты | 828 | 10 | 03 | 5015290 | 500 | 13 985,2 | 14 975,7 |
| Ведомственные целевые программы | 828 | 10 | 03 | 6000000 | | 33,6 | 33,6 |
| Ведомственная целевая программа «Содействие занятости населения Костромской области на 2012-2014 годы» | 828 | 10 | 03 | 6320000 | | 33,6 | 33,6 |
| Мероприятия в области содействия занятости населения | 828 | 10 | 03 | 6328112 | | 33,6 | 33,6 |
| Закупка товаров, работ и услуг для государственных (муниципальных) нужд | 828 | 10 | 03 | 6328112 | 200 | 0,1 | 0,1 |
| Социальное обеспечение и иные выплаты населению | 828 | 10 | 03 | 6328112 | 300 | 33,5 | 33,5 |
| Комитет по делам архивов | 829 | | | | | 62 933,1 | 66 869,1 |
| Общегосударственные вопросы | 829 | 01 | | | | 62 933,1 | 66 869,1 |
| Другие общегосударственные вопросы | 829 | 01 | 13 | | | 62 933,1 | 66 869,1 |
| Центральный аппарат исполнительных органов государственной власти Костромской области | 829 | 01 | 13 | 0120000 | | 3 863,1 | 4 165,2 |
| Расходы на выплаты по оплате труда работников государственных органов | 829 | 01 | 13 | 0120011 | | 3 400,7 | 3 678,6 |
| Расходы на выплаты персоналу в целях обеспечения выполнения функций государственными (муниципальными) органами, казенными учреждениями, органами управления государственными внебюджетными фондами | 829 | 01 | 13 | 0120011 | 100 | 3 400,7 | 3 678,6 |
| Расходы на обеспечение функций государственных органов, в том числе территориальных органов | 829 | 01 | 13 | 0120019 | | 462,4 | 486,6 |
| Расходы на выплаты персоналу в целях обеспечения выполнения функций государственными (муниципальными) органами, казенными учреждениями, органами управления государственными внебюджетными фондами | 829 | 01 | 13 | 0120019 | 100 | 158,2 | 170,2 |
| Закупка товаров, работ и услуг для государственных (муниципальных) нужд | 829 | 01 | 13 | 0120019 | 200 | 302,6 | 314,7 |
| Иные бюджетные ассигнования | 829 | 01 | 13 | 0120019 | 800 | 1,6 | 1,7 |
| Межбюджетные трансферты бюджетам муниципальных образований за счет средств областного бюджета | 829 | 01 | 13 | 4020000 | | 19 677,9 | 20 622,4 |
| Субвенции бюджетам муниципальных районов и городских округов на осуществление органами местного самоуправления муниципальных районов и городских округов государственных полномочий в области архивного дела | 829 | 01 | 13 | 4027205 | | 19 677,9 | 20 622,4 |
| Межбюджетные трансферты | 829 | 01 | 13 | 4027205 | 500 | 19 677,9 | 20 622,4 |
| Учреждения культуры и мероприятия в сфере культуры и кинематографии | 829 | 01 | 13 | 4400000 | | 39 392,1 | 42 081,5 |
| Расходы на обеспечение деятельности (оказание услуг) подведомственных учреждений, в том числе на предоставление государственным бюджетным и автономным учреждениям субсидий | 829 | 01 | 13 | 4400059 | | 39 392,1 | 42 081,5 |
| Расходы на выплаты персоналу в целях обеспечения выполнения функций государственными (муниципальными) органами, казенными учреждениями, органами управления государственными внебюджетными фондами | 829 | 01 | 13 | 4400059 | 100 | 26 476,0 | 28 615,7 |
| Закупка товаров, работ и услуг для государственных (муниципальных) нужд | 829 | 01 | 13 | 4400059 | 200 | 11 465,6 | 11 948,6 |
| Социальное обеспечение и иные выплаты населению | 829 | 01 | 13 | 4400059 | 300 | 50,0 | 50,0 |
| Иные бюджетные ассигнования | 829 | 01 | 13 | 4400059 | 800 | 1 400,5 | 1 467,2 |
| Департамент государственного регулирования цен и тарифов | 830 | | | | | 41 017,8 | 42 699,8 |
| Общегосударственные вопросы | 830 | 01 | | | | 21 017,8 | 22 699,8 |
| Другие общегосударственные вопросы | 830 | 01 | 13 | | | 21 017,8 | 22 699,8 |
| Центральный аппарат исполнительных органов государственной власти Костромской области | 830 | 01 | 13 | 0120000 | | 21 017,8 | 22 699,8 |
| Расходы на выплаты по оплате труда работников государственных органов | 830 | 01 | 13 | 0120011 | | 19 473,9 | 21 065,5 |
| Расходы на выплаты персоналу в целях обеспечения выполнения функций государственными (муниципальными) органами, казенными учреждениями, органами управления государственными внебюджетными фондами | 830 | 01 | 13 | 0120011 | 100 | 19 473,9 | 21 065,5 |
| Расходы на обеспечение функций государственных органов, в том числе территориальных органов | 830 | 01 | 13 | 0120019 | | 1 543,9 | 1 634,3 |
| Расходы на выплаты персоналу в целях обеспечения выполнения функций государственными (муниципальными) органами, казенными учреждениями, органами управления государственными внебюджетными фондами | 830 | 01 | 13 | 0120019 | 100 | 593,9 | 640,6 |

| | | | | | | | |
|---|---|---|---|---|---|---|---|
| Закупка товаров, работ и услуг для государственных (муниципальных) нужд | 830 | 01 | 13 | 0120019 | 200 | 947,9 | 991,5 |
| Иные бюджетные ассигнования | 830 | 01 | 13 | 0120019 | 800 | 2,1 | 2,2 |
| Жилищно-коммунальное хозяйство | 830 | 05 | | | | 20 000,0 | 20 000,0 |
| Коммунальное хозяйство | 830 | 05 | 02 | | | 20 000,0 | 20 000,0 |
| Поддержка коммунального хозяйства | 830 | 05 | 02 | 3610000 | | 20 000,0 | 20 000,0 |
| Компенсация выпадающих доходов организациям, предоставляющим населению услуги газоснабжения по тарифам, не обеспечивающим возмещение издержек | 830 | 05 | 02 | 3616024 | | 20 000,0 | 20 000,0 |
| Иные бюджетные ассигнования | 830 | 05 | 02 | 3616024 | 800 | 20 000,0 | 20 000,0 |
| Избирательная комиссия | 831 | | | | | 64 384,8 | 26 383,8 |
| Общегосударственные вопросы | 831 | 01 | | | | 64 384,8 | 26 383,8 |
| Обеспечение проведения выборов и референдумов | 831 | 01 | 07 | | | 64 384,8 | 26 383,8 |
| Члены избирательной комиссии Костромской области | 831 | 01 | 07 | 0060000 | | 3 157,7 | 3 415,8 |
| Расходы на выплаты по оплате труда работников государственных органов | 831 | 01 | 07 | 0060011 | | 3 157,7 | 3 415,8 |
| Расходы на выплаты персоналу в целях обеспечения выполнения функций государственными (муниципальными) органами, казенными учреждениями, органами управления государственными внебюджетными фондами | 831 | 01 | 07 | 0060011 | 100 | 3 157,7 | 3 415,8 |
| Избирательная комиссия Костромской области | 831 | 01 | 07 | 0070000 | | 20 942,1 | 22 683,0 |
| Расходы на выплаты по оплате труда работников государственных органов | 831 | 01 | 07 | 0070011 | | 17 854,0 | 19 314,8 |
| Расходы на выплаты персоналу в целях обеспечения выполнения функций государственными (муниципальными) органами, казенными учреждениями, органами управления государственными внебюджетными фондами | 831 | 01 | 07 | 0070011 | 100 | 17 854,0 | 19 314,8 |
| Расходы на обеспечение функций государственных органов, в том числе территориальных органов | 831 | 01 | 07 | 0070019 | | 3 088,1 | 3 368,2 |
| Расходы на выплаты персоналу в целях обеспечения выполнения функций государственными (муниципальными) органами, казенными учреждениями, органами управления государственными внебюджетными фондами | 831 | 01 | 07 | 0070019 | 100 | 1 799,8 | 1 941,1 |
| Закупка товаров, работ и услуг для государственных (муниципальных) нужд | 831 | 01 | 07 | 0070019 | 200 | 1 265,4 | 1 404,2 |
| Иные бюджетные ассигнования | 831 | 01 | 07 | 0070019 | 800 | 22,9 | 22,9 |
| Проведение выборов и референдумов | 831 | 01 | 07 | 0210000 | | 40 285,0 | 285,0 |
| Обучение организаторов выборов | 831 | 01 | 07 | 0212015 | | 285,0 | 285,0 |
| Закупка товаров, работ и услуг для государственных (муниципальных) нужд | 831 | 01 | 07 | 0212015 | 200 | 285,0 | 285,0 |
| Подготовка и проведение выборов депутатов Костромской областной Думы 6 созыва | 831 | 01 | 07 | 0212016 | | 40 000,0 | |
| Закупка товаров, работ и услуг для государственных (муниципальных) нужд | 831 | 01 | 07 | 0212016 | 200 | 40 000,0 | |
| Управление по обеспечению деятельности мировых судей | 832 | | | | | 83 198,4 | 89 529,7 |
| Общегосударственные вопросы | 832 | 01 | | | | 83 198,4 | 89 529,7 |
| Судебная система | 832 | 01 | 05 | | | 83 198,4 | 89 529,7 |
| Материально-техническое обеспечение деятельности мировых судей | 832 | 01 | 05 | 0090000 | | 83 103,4 | 89 434,7 |
| Расходы на выплаты по оплате труда работников государственных органов | 832 | 01 | 05 | 0090011 | | 41 605,9 | 44 999,8 |
| Расходы на выплаты персоналу в целях обеспечения выполнения функций государственными (муниципальными) органами, казенными учреждениями, органами управления государственными внебюджетными фондами | 832 | 01 | 05 | 0090011 | 100 | 41 605,9 | 44 999,8 |
| Расходы на обеспечение функций государственных органов, в том числе территориальных органов | 832 | 01 | 05 | 0090019 | | 41 497,5 | 44 434,9 |
| Расходы на выплаты персоналу в целях обеспечения выполнения функций государственными (муниципальными) органами, казенными учреждениями, органами управления государственными внебюджетными фондами | 832 | 01 | 05 | 0090019 | 100 | 1 924,9 | 2 043,6 |
| Закупка товаров, работ и услуг для государственных (муниципальных) нужд | 832 | 01 | 05 | 0090019 | 200 | 39 442,4 | 42 261,1 |
| Иные бюджетные ассигнования | 832 | 01 | 05 | 0090019 | 800 | 130,2 | 130,2 |
| Оказание бесплатной юридической помощи | 832 | 01 | 05 | 0220000 | | 95,0 | 95,0 |
| Расходы, связанные с оплатой труда адвокатов, оказывающих гражданам бесплатную юридическую помощь в случаях, предусмотренных федеральными законами, с компенсацией их расходов на оказание такой помощи | 832 | 01 | 05 | 0222018 | | 95,0 | 95,0 |
| Закупка товаров, работ и услуг для государственных (муниципальных) нужд | 832 | 01 | 05 | 0222018 | 200 | 95,0 | 95,0 |
| Департамент имущественных и земельных отношений | 833 | | | | | 35 443,0 | 38 287,2 |
| Общегосударственные вопросы | 833 | 01 | | | | 33 423,0 | 36 107,2 |
| Другие общегосударственные вопросы | 833 | 01 | 13 | | | 33 423,0 | 36 107,2 |
| Центральный аппарат исполнительных органов государственной власти Костромской области | 833 | 01 | 13 | 0120000 | | 32 890,0 | 35 521,0 |
| Расходы на выплаты по оплате труда работников государственных органов | 833 | 01 | 13 | 0120011 | | 30 391,6 | 32 876,9 |
| Расходы на выплаты персоналу в целях обеспечения выполнения функций государственными (муниципальными) органами, казенными учреждениями, органами управления государственными внебюджетными фондами | 833 | 01 | 13 | 0120011 | 100 | 30 391,6 | 32 876,9 |
| Расходы на обеспечение функций государственных органов, в том числе территориальных органов | 833 | 01 | 13 | 0120019 | | 2 498,4 | 2 644,1 |
| Расходы на выплаты персоналу в целях обеспечения выполнения функций государственными (муниципальными) органами, казенными учреждениями, органами управления государственными внебюджетными фондами | 833 | 01 | 13 | 0120019 | 100 | 896,6 | 966,7 |
| Закупка товаров, работ и услуг для государственных (муниципальных) нужд | 833 | 01 | 13 | 0120019 | 200 | 1 563,8 | 1 637,4 |
| Иные бюджетные ассигнования | 833 | 01 | 13 | 0120019 | 800 | 38,0 | 40,0 |
| Содержание и обслуживание казны Костромской области | 833 | 01 | 13 | 0330000 | | 533,0 | 586,2 |
| Расходы государственных органов Костромской области, не отнесенные к другим направлениям расходов | 833 | 01 | 13 | 0339999 | | 533,0 | 586,2 |
| Закупка товаров, работ и услуг для государственных (муниципальных) нужд | 833 | 01 | 13 | 0339999 | 200 | 533,0 | 586,2 |
| Национальная экономика | 833 | 04 | | | | 2 020,0 | 2 180,0 |
| Другие вопросы в области национальной экономики | 833 | 04 | 12 | | | 2 020,0 | 2 180,0 |
| Реализация государственных функций в области национальной экономики | 833 | 04 | 12 | 3400000 | | 2 020,0 | 2 180,0 |
| Мероприятия по землеустройству и землепользованию | 833 | 04 | 12 | 3402003 | | 2 020,0 | 2 180,0 |
| Закупка товаров, работ и услуг для государственных (муниципальных) нужд | 833 | 04 | 12 | 3402003 | 200 | 2 020,0 | 2 180,0 |
| Комитет по физической культуре и спорту | 834 | | | | | 164 615,7 | 176 915,4 |
| Образование | 834 | 07 | | | | 85 717,3 | 94 913,1 |
| Общее образование | 834 | 07 | 02 | | | 84 476,7 | 93 613,0 |
| Учреждения по внешкольной работе с детьми | 834 | 07 | 02 | 4230000 | | 84 476,7 | 93 613,0 |
| Расходы на обеспечение деятельности (оказание услуг) подведомственных учреждений, в том числе на предоставление государственным бюджетным и автономным учреждениям субсидий | 834 | 07 | 02 | 4230059 | | 84 476,7 | 93 613,0 |
| Предоставление субсидий бюджетным, автономным учреждениям и иным некоммерческим организациям | 834 | 07 | 02 | 4230059 | 600 | 84 476,7 | 93 613,0 |
| Молодежная политика и оздоровление детей | 834 | 07 | 07 | | | 1 240,6 | 1 300,1 |
| Мероприятия по проведению оздоровительной кампании детей | 834 | 07 | 07 | 4320000 | | 1 240,6 | 1 300,1 |
| Организация и обеспечение отдыха и оздоровления иных категорий детей | 834 | 07 | 07 | 4328102 | | 1 240,6 | 1 300,1 |
| Предоставление субсидий бюджетным, автономным учреждениям и иным некоммерческим организациям | 834 | 07 | 07 | 4328102 | 600 | 1 240,6 | 1 300,1 |
| Физическая культура и спорт | 834 | 11 | | | | 78 898,4 | 82 002,3 |

| | | | | | | | |
|---|---|---|---|---|---|---|---|
| Физическая культура | 834 | 11 | 01 | | | 21 235,8 | 22 696,0 |
| Центры спортивной подготовки (сборные команды) | 834 | 11 | 01 | 4820000 | | 21 235,8 | 22 696,0 |
| Расходы на обеспечение деятельности (оказание услуг) подведомственных учреждений, в том числе на предоставление государственным бюджетным и автономным учреждениям субсидий | 834 | 11 | 01 | 4820059 | | 21 235,8 | 22 696,0 |
| Предоставление субсидий бюджетным, автономным учреждениям и иным некоммерческим организациям | 834 | 11 | 01 | 4820059 | 600 | 21 235,8 | 22 696,0 |
| Массовый спорт | 834 | 11 | 02 | | | 9 245,9 | 9 689,7 |
| Реализация государственных функций в области физической культуры и спорта | 834 | 11 | 02 | 4870000 | | 9 245,9 | 9 689,7 |
| Мероприятия в области физической культуры и спорта | 834 | 11 | 02 | 4872008 | | 9 245,9 | 9 689,7 |
| Предоставление субсидий бюджетным, автономным учреждениям и иным некоммерческим организациям | 834 | 11 | 02 | 4872008 | 600 | 9 245,9 | 9 689,7 |
| Спорт высших достижений | 834 | 11 | 03 | | | 41 699,0 | 42 378,6 |
| Реализация государственных функций в области физической культуры и спорта | 834 | 11 | 03 | 4870000 | | 41 699,0 | 42 378,6 |
| Мероприятия в области физической культуры и спорта | 834 | 11 | 03 | 4872008 | | 16 199,0 | 16 878,6 |
| Социальное обеспечение и иные выплаты населению | 834 | 11 | 03 | 4872008 | 300 | 2 040,6 | 2 040,6 |
| Предоставление субсидий бюджетным, автономным учреждениям и иным некоммерческим организациям | 834 | 11 | 03 | 4872008 | 600 | 14 158,4 | 14 838,0 |
| Субсидии юридическим лицам на возмещение затрат, связанных с оказанием услуг в сфере профессионального (нелюбительского) футбола | 834 | 11 | 03 | 4876032 | | 20 500,0 | 20 500,0 |
| Предоставление субсидий бюджетным, автономным учреждениям и иным некоммерческим организациям | 834 | 11 | 03 | 4876032 | 600 | 20 500,0 | 20 500,0 |
| Субсидии негосударственным детско-юношеским спортивным школам на возмещение затрат, связанных с оказанием услуг по организации дополнительного образования детей в сфере детского и юношеского футбола Костромской области | 834 | 11 | 03 | 4876035 | | 5 000,0 | 5 000,0 |
| Предоставление субсидий бюджетным, автономным учреждениям и иным некоммерческим организациям | 834 | 11 | 03 | 4876035 | 600 | 5 000,0 | 5 000,0 |
| Другие вопросы в области физической культуры и спорта | 834 | 11 | 05 | | | 6 717,7 | 7 238,0 |
| Центральный аппарат исполнительных органов государственной власти Костромской области | 834 | 11 | 05 | 0120000 | | 6 717,7 | 7 238,0 |
| Расходы на выплаты по оплате труда работников государственных органов | 834 | 11 | 05 | 0120011 | | 5 814,5 | 6 285,9 |
| Расходы на выплаты персоналу в целях обеспечения выполнения функций государственными (муниципальными) органами, казенными учреждениями, органами управления государственными внебюджетными фондами | 834 | 11 | 05 | 0120011 | 100 | 5 814,5 | 6 285,9 |
| Расходы на обеспечение функций государственных органов, в том числе территориальных органов | 834 | 11 | 05 | 0120019 | | 903,2 | 952,1 |
| Расходы на выплаты персоналу в целях обеспечения выполнения функций государственными (муниципальными) органами, казенными учреждениями, органами управления государственными внебюджетными фондами | 834 | 11 | 05 | 0120019 | 100 | 310,4 | 331,1 |
| Закупка товаров, работ и услуг для государственных (муниципальных) нужд | 834 | 11 | 05 | 0120019 | 200 | 558,0 | 584,5 |
| Иные бюджетные ассигнования | 834 | 11 | 05 | 0120019 | 800 | 34,8 | 36,5 |
| Управление по защите населения от чрезвычайных ситуаций на территории Костромской области | 835 | | | | | 153 895,1 | 168 843,1 |
| Национальная безопасность и правоохранительная деятельность | 835 | 03 | | | | 153 895,1 | 168 843,1 |
| Защита населения и территории от чрезвычайных ситуаций природного и техногенного характера, гражданская оборона | 835 | 03 | 09 | | | 94 984,3 | 105 656,4 |
| Центральный аппарат исполнительных органов государственной власти Костромской области | 835 | 03 | 09 | 0120000 | | 12 509,5 | 13 491,2 |
| Расходы на выплаты по оплате труда работников государственных органов | 835 | 03 | 09 | 0120011 | | 11 000,9 | 11 900,0 |
| Расходы на выплаты персоналу в целях обеспечения выполнения функций государственными (муниципальными) органами, казенными учреждениями, органами управления государственными внебюджетными фондами | 835 | 03 | 09 | 0120011 | 100 | 11 000,9 | 11 900,0 |
| Расходы на обеспечение функций государственных органов, в том числе территориальных органов | 835 | 03 | 09 | 0120019 | | 1 508,6 | 1 591,2 |
| Расходы на выплаты персоналу в целях обеспечения выполнения функций государственными (муниципальными) органами, казенными учреждениями, органами управления государственными внебюджетными фондами | 835 | 03 | 09 | 0120019 | 100 | 437,8 | 469,1 |
| Закупка товаров, работ и услуг для государственных (муниципальных) нужд | 835 | 03 | 09 | 0120019 | 200 | 1 016,9 | 1 065,6 |
| Иные бюджетные ассигнования | 835 | 03 | 09 | 0120019 | 800 | 53,9 | 56,5 |
| Гражданская оборона и чрезвычайные ситуации | 835 | 03 | 09 | 0950000 | | 34 612,3 | 40 606,1 |
| Расходы на обеспечение деятельности (оказание услуг) подведомственных учреждений, в том числе на предоставление государственным бюджетным и автономным учреждениям субсидий | 835 | 03 | 09 | 0950059 | | 34 612,3 | 40 606,1 |
| Расходы на выплаты персоналу в целях обеспечения выполнения функций государственными (муниципальными) органами, казенными учреждениями, органами управления государственными внебюджетными фондами | 835 | 03 | 09 | 0950059 | 100 | 5 486,1 | 5 926,8 |
| Закупка товаров, работ и услуг для государственных (муниципальных) нужд | 835 | 03 | 09 | 0950059 | 200 | 353,5 | 369,3 |
| Предоставление субсидий бюджетным, автономным учреждениям и иным некоммерческим организациям | 835 | 03 | 09 | 0950059 | 600 | 28 748,5 | 34 284,6 |
| Иные бюджетные ассигнования | 835 | 03 | 09 | 0950059 | 800 | 24,2 | 25,4 |
| Аварийные и поисково-спасательные формирования | 835 | 03 | 09 | 0970000 | | 47 862,5 | 51 559,1 |
| Расходы на обеспечение деятельности (оказание услуг) подведомственных учреждений, в том числе на предоставление государственным бюджетным и автономным учреждениям субсидий | 835 | 03 | 09 | 0970059 | | 47 862,5 | 51 559,1 |
| Расходы на выплаты персоналу в целях обеспечения выполнения функций государственными (муниципальными) органами, казенными учреждениями, органами управления государственными внебюджетными фондами | 835 | 03 | 09 | 0970059 | 100 | 40 621,3 | 43 900,2 |
| Закупка товаров, работ и услуг для государственных (муниципальных) нужд | 835 | 03 | 09 | 0970059 | 200 | 6 768,4 | 7 163,4 |
| Иные бюджетные ассигнования | 835 | 03 | 09 | 0970059 | 800 | 472,8 | 495,5 |
| Обеспечение пожарной безопасности | 835 | 03 | 10 | | | 51 672,8 | 55 488,0 |
| Противопожарная служба Костромской области | 835 | 03 | 10 | 0940000 | | 51 472,8 | 55 288,0 |
| Расходы на обеспечение деятельности (оказание услуг) подведомственных учреждений, в том числе на предоставление государственным бюджетным и автономным учреждениям субсидий | 835 | 03 | 10 | 0940059 | | 51 472,8 | 55 288,0 |
| Расходы на выплаты персоналу в целях обеспечения выполнения функций государственными (муниципальными) органами, казенными учреждениями, органами управления государственными внебюджетными фондами | 835 | 03 | 10 | 0940059 | 100 | 40 485,1 | 43 769,6 |
| Закупка товаров, работ и услуг для государственных (муниципальных) нужд | 835 | 03 | 10 | 0940059 | 200 | 9 251,6 | 9 699,0 |
| Иные бюджетные ассигнования | 835 | 03 | 10 | 0940059 | 800 | 1 736,1 | 1 819,4 |
| Социальная помощь, включая расходы, связанные с исполнением публичных нормативных обязательств, за счет средств областного бюджета | 835 | 03 | 10 | 5020000 | | 200,0 | 200,0 |
| Единовременная денежная выплата членам семей погибших работников территориальных подразделений добровольной пожарной охраны в Костромской области и добровольных пожарных, единовременная выплата добровольному пожарному Костромской области в случае причинения вреда его здоровью | 835 | 03 | 10 | 5028234 | | 200,0 | 200,0 |

| | | | | | | | |
|---|---|---|---|---|---|---|---|
| Социальное обеспечение и иные выплаты населению | 835 | 03 | 10 | 5028234 | 300 | 200,0 | 200,0 |
| Другие вопросы в области национальной безопасности и правоохранительной деятельности | 835 | 03 | 14 | | | 7 238,0 | 7 698,7 |
| Учреждения временного содержания иностранных граждан | 835 | 03 | 14 | 0980000 | | 7 238,0 | 7 698,7 |
| Расходы на обеспечение деятельности (оказание услуг) подведомственных учреждений, в том числе на предоставление государственным бюджетным и автономным учреждениям субсидий | 835 | 03 | 14 | 0980059 | | 7 238,0 | 7 698,7 |
| Расходы на выплаты персоналу в целях обеспечения выполнения функций государственными (муниципальными) органами, казенными учреждениями, органами управления государственными внебюджетными фондами | 835 | 03 | 14 | 0980059 | 100 | 3 021,8 | 3 268,0 |
| Закупка товаров, работ и услуг для государственных (муниципальных) нужд | 835 | 03 | 14 | 0980059 | 200 | 4 210,6 | 4 424,8 |
| Иные бюджетные ассигнования | 835 | 03 | 14 | 0980059 | 800 | 5,6 | 5,9 |
| Управление ветеринарии | 836 | | | | | 115 946,1 | 124 919,0 |
| Национальная экономика | 836 | 04 | | | | 115 946,1 | 124 919,0 |
| Сельское хозяйство и рыболовство | 836 | 04 | 05 | | | 115 946,1 | 124 919,0 |
| Центральный аппарат исполнительных органов государственной власти Костромской области | 836 | 04 | 05 | 0120000 | | 12 648,6 | 13 637,5 |
| Расходы на выплаты по оплате труда работников государственных органов | 836 | 04 | 05 | 0120011 | | 10 858,5 | 11 746,1 |
| Расходы на выплаты персоналу в целях обеспечения выполнения функций государственными (муниципальными) органами, казенными учреждениями, органами управления государственными внебюджетными фондами | 836 | 04 | 05 | 0120011 | 100 | 10 858,5 | 11 746,1 |
| Расходы на обеспечение функций государственных органов, в том числе территориальных органов | 836 | 04 | 05 | 0120019 | | 1 790,1 | 1 891,4 |
| Расходы на выплаты персоналу в целях обеспечения выполнения функций государственными (муниципальными) органами, казенными учреждениями, органами управления государственными внебюджетными фондами | 836 | 04 | 05 | 0120019 | 100 | 478,4 | 511,5 |
| Закупка товаров, работ и услуг для государственных (муниципальных) нужд | 836 | 04 | 05 | 0120019 | 200 | 1 208,7 | 1 271,8 |
| Иные бюджетные ассигнования | 836 | 04 | 05 | 0120019 | 800 | 103,0 | 108,1 |
| Учреждения, обеспечивающие предоставление услуг в области сельского хозяйства, охраны и использования объектов животного мира | 836 | 04 | 05 | 2610000 | | 101 896,5 | 109 837,2 |
| Расходы на обеспечение деятельности (оказание услуг) подведомственных учреждений, в том числе на предоставление государственным бюджетным и автономным учреждениям субсидий | 836 | 04 | 05 | 2610059 | | 101 896,5 | 109 837,2 |
| Расходы на выплаты персоналу в целях обеспечения выполнения функций государственными (муниципальными) органами, казенными учреждениями, органами управления государственными внебюджетными фондами | 836 | 04 | 05 | 2610059 | 100 | 1 442,5 | 1 560,7 |
| Закупка товаров, работ и услуг для государственных (муниципальных) нужд | 836 | 04 | 05 | 2610059 | 200 | 258,2 | 270,6 |
| Предоставление субсидий бюджетным, автономным учреждениям и иным некоммерческим организациям | 836 | 04 | 05 | 2610059 | 600 | 100 181,0 | 107 990,4 |
| Иные бюджетные ассигнования | 836 | 04 | 05 | 2610059 | 800 | 14,8 | 15,5 |
| Государственная поддержка сельского хозяйства за счет средств областного бюджета | 836 | 04 | 05 | 2620000 | | 1 401,0 | 1 444,3 |
| Мероприятия в области сельскохозяйственного производства | 836 | 04 | 05 | 2626004 | | 1 401,0 | 1 444,3 |
| Закупка товаров, работ и услуг для государственных (муниципальных) нужд | 836 | 04 | 05 | 2626004 | 200 | 901,0 | 944,3 |
| Иные бюджетные ассигнования | 836 | 04 | 05 | 2626004 | 800 | 500,0 | 500,0 |
| Департамент финансового контроля | 837 | | | | | 13 985,1 | 15 100,5 |
| Общегосударственные вопросы | 837 | 01 | | | | 13 985,1 | 15 100,5 |
| Обеспечение деятельности финансовых, налоговых и таможенных органов и органов финансового (финансово-бюджетного) надзора | 837 | 01 | 06 | | | 13 985,1 | 15 100,5 |
| Центральный аппарат исполнительных органов государственной власти Костромской области | 837 | 01 | 06 | 0120000 | | 13 985,1 | 15 100,5 |
| Расходы на выплаты по оплате труда работников государственных органов | 837 | 01 | 06 | 0120011 | | 12 921,7 | 13 976,4 |
| Расходы на выплаты персоналу в целях обеспечения выполнения функций государственными (муниципальными) органами, казенными учреждениями, органами управления государственными внебюджетными фондами | 837 | 01 | 06 | 0120011 | 100 | 12 921,7 | 13 976,4 |
| Расходы на обеспечение функций государственных органов, в том числе территориальных органов | 837 | 01 | 06 | 0120019 | | 1 063,4 | 1 124,1 |
| Расходы на выплаты персоналу в целях обеспечения выполнения функций государственными (муниципальными) органами, казенными учреждениями, органами управления государственными внебюджетными фондами | 837 | 01 | 06 | 0120019 | 100 | 540,7 | 578,2 |
| Закупка товаров, работ и услуг для государственных (муниципальных) нужд | 837 | 01 | 06 | 0120019 | 200 | 521,7 | 544,9 |
| Иные бюджетные ассигнования | 837 | 01 | 06 | 0120019 | 800 | 1,0 | 1,0 |
| Уполномоченный по защите прав предпринимателей в Костромской области и его аппарат | 838 | | | | | 2 419,0 | 2 607,2 |
| Общегосударственные вопросы | 838 | 01 | | | | 2 419,0 | 2 607,2 |
| Другие общегосударственные вопросы | 838 | 01 | 13 | | | 2 419,0 | 2 607,2 |
| Уполномоченный по защите прав предпринимателей в Костромской области и его аппарат | 838 | 01 | 13 | 0170000 | | 2 419,0 | 2 607,2 |
| Расходы на выплаты по оплате труда работников государственных органов | 838 | 01 | 13 | 0170011 | | 1 806,7 | 1 954,7 |
| Расходы на выплаты персоналу в целях обеспечения выполнения функций государственными (муниципальными) органами, казенными учреждениями, органами управления государственными внебюджетными фондами | 838 | 01 | 13 | 0170011 | 100 | 1 806,7 | 1 954,7 |
| Расходы на обеспечение функций государственных органов, в том числе территориальных органов | 838 | 01 | 13 | 0170019 | | 612,3 | 652,5 |
| Расходы на выплаты персоналу в целях обеспечения выполнения функций государственными (муниципальными) органами, казенными учреждениями, органами управления государственными внебюджетными фондами | 838 | 01 | 13 | 0170019 | 100 | 368,7 | 398,5 |
| Закупка товаров, работ и услуг для государственных (муниципальных) нужд | 838 | 01 | 13 | 0170019 | 200 | 242,5 | 252,5 |
| Иные бюджетные ассигнования | 838 | 01 | 13 | 0170019 | 800 | 1,1 | 1,5 |
| Государственная жилищная инспекция | 988 | | | | | 25 362,5 | 27 359,7 |
| Жилищно-коммунальное хозяйство | 988 | 05 | | | | 25 362,5 | 27 359,7 |
| Другие вопросы в области жилищно-коммунального хозяйства | 988 | 05 | 05 | | | 25 362,5 | 27 359,7 |
| Центральный аппарат исполнительных органов государственной власти Костромской области | 988 | 05 | 05 | 0120000 | | 25 362,5 | 27 359,7 |
| Расходы на выплаты по оплате труда работников государственных органов | 988 | 05 | 05 | 0120011 | | 22 660,3 | 24 513,0 |
| Расходы на выплаты персоналу в целях обеспечения выполнения функций государственными (муниципальными) органами, казенными учреждениями, органами управления государственными внебюджетными фондами | 988 | 05 | 05 | 0120011 | 100 | 22 660,3 | 24 513,0 |
| Расходы на обеспечение функций государственных органов, в том числе территориальных органов | 988 | 05 | 05 | 0120019 | | 2 702,2 | 2 846,7 |
| Расходы на выплаты персоналу в целях обеспечения выполнения функций государственными (муниципальными) органами, казенными учреждениями, органами управления государственными внебюджетными фондами | 988 | 05 | 05 | 0120019 | 100 | 791,3 | 851,4 |

| | | | | | | | |
|---|---|---|---|---|---|---|---|
| Закупка товаров, работ и услуг для государственных (муниципальных) нужд | 988 | 05 | 05 | 0120019 | 200 | 1 907,0 | 1 991,1 |
| Иные бюджетные ассигнования | 988 | 05 | 05 | 0120019 | 800 | 3,9 | 4,2 |
| ИТОГО | | | | | | 22 016 346,1 | 21 422 115,6 |

ПРИЛОЖЕНИЕ 5
к Закону Костромской области
«О внесении изменений в Закон Костромской области
«Об областном бюджете на 2014 год
и на плановый период 2015 и 2016 годов»

**ОБЛАСТНАЯ АДРЕСНАЯ ИНВЕСТИЦИОННАЯ ПРОГРАММА НА 2014 ГОД**

тыс. рублей

| Наименование объектов строительства | Сумма | |
|---|---|---|
| | Всего | в том числе долг |
| ОБЪЕМ БЮДЖЕТНЫХ АССИГНОВАНИЙ НА ОБЛАСТНУЮ АДРЕСНУЮ ИНВЕСТИЦИОННУЮ ПРОГРАММУ | 140 000,0 | 45 598,0 |
| РАЗДЕЛ 1. ОБЪЕМ БЮДЖЕТНЫХ АССИГНОВАНИЙ НА ОСУЩЕСТВЛЕНИЕ БЮДЖЕТНЫХ ИНВЕСТИЦИЙ В ОБЪЕКТЫ КАПИТАЛЬНОГО СТРОИТЕЛЬСТВА ГОСУДАРСТВЕННОЙ СОБСТВЕННОСТИ КОСТРОМСКОЙ ОБЛАСТИ | 90 519,8 | 45 598,0 |
| Департамент строительства, архитектуры и градостроительства Костромской области | 90 519,8 | 45 598,0 |
| ГАЗИФИКАЦИЯ | 36 740,0 | 36 740,0 |
| - Газификация город Галич Костромской области, в том числе уличные газопроводы с отводами к жилым строениям и котельным в г. Галич (2 очередь) | 19 640,0 | 19 640,0 |
| - Газификация п.Парфеньево | 17 100,0 | 17 100,0 |
| КУЛЬТУРА | 11 180,0 | 99,0 |
| - Государственный объединенный историко-архитектурный музей заповедник «Ипатьевский монастырь» (реконструкция) Костромская область. Объект №2 г. Кострома, пр. Мира, 5 | 11 180,0 | 99,0 |
| ФИЗИЧЕСКАЯ КУЛЬТУРА | 42 599,8 | 8 759,0 |
| - Ледовая арена с искусственным льдом по ул.Пушкина в г.Костроме | 2 110,0 | 3,0 |
| - Бассейн (физкультурно-оздоровительный комплекс) в м/р-не Паново в г.Костроме | 40 489,8 | 8 756,0 |
| РАЗДЕЛ 2. ОБЪЕМ БЮДЖЕТНЫХ АССИГНОВАНИЙ В ФОРМЕ СУБСИДИЙ БЮДЖЕТАМ МУНИЦИПАЛЬНЫХ РАЙОНОВ И ГОРОДСКИХ ОКРУГОВ НА СОФИНАНСИРОВАНИЕ ОБЪЕКТОВ КАПИТАЛЬНОГО СТРОИТЕЛЬСТВА МУНИЦИПАЛЬНОЙ СОБСТВЕННОСТИ | 49 480,2 | |
| Департамент строительства, архитектуры и градостроительства Костромской области | 49 480,2 | |
| Городской округ город Кострома | 31 530,2 | |
| - Детский сад в м/р-не Малышково по ул.Суслова, 16 а в г.Костроме | 29 010,2 | |
| - Устройство водоотводной канавы 1600 п.м. в поселке Первомайский (по улице Растопчина, улице Кедрова, проспекту Речному до реки Кострома) | 2 520,0 | |
| Городской округ город Буй | 16 800,0 | |
| - Реконструкция детского дома под детский сад на 75 мест по адресу г. Буй, ул. К. Маркса, 36 | 11 400,0 | |
| - Многофункциональный зал в г. Буй Костромской области | 5 400,0 | |
| Муниципальный район г. Нерехта и Нерехтский район | 1 150,0 | |
| - Корректировка схемы газоснабжения и газификации Нерехтского района | 1 150,0 | |

ПРИЛОЖЕНИЕ 6
к Закону Костромской области
«О внесении изменений в Закон Костромской области
«Об областном бюджете на 2014 год
и на плановый период 2015 и 2016 годов»

**МЕЖБЮДЖЕТНЫЕ ТРАНСФЕРТЫ,
ПРЕДОСТАВЛЯЕМЫЕ БЮДЖЕТАМ МУНИЦИПАЛЬНЫХ ОБРАЗОВАНИЙ
НА 2014 ГОД**

тыс.рублей

| Наименование | Сумма |
|---|---|
| Межбюджетные трансферты - всего | 6 352 021,7 |
| в том числе: | |
| Дотации на выравнивание бюджетной обеспеченности поселений | 170 920,0 |
| Дотации на выравнивание бюджетной обеспеченности муниципальных районов (городских округов) | 678 332,0 |
| Дотации на поддержку мер по обеспечению сбалансированности бюджетов муниципальных районов (городских округов) | 487 693,9 |
| Дотации бюджетам городских округов и муниципальных районов из областного фонда стимулирования развития налогового потенциала городских округов и муниципальных районов Костромской области | 48 115,0 |
| субсидии бюджетам муниципальных районов (городских округов) на питание обучающихся муниципальных общеобразовательных учреждений | 96 550,1 |
| субсидии бюджетам муниципальных районов (городских округов) на организацию отдыха детей в каникулярное время | 20 641,0 |
| субсидии бюджетам муниципальных образований на реализацию муниципальных программ развития административных центров сельских поселений | 1 000,0 |
| субсидии бюджетам муниципальных районов (городских округов) на софинансирование расходов по результатам конкурса на лучшую организацию работы территориального общественного самоуправления | 1 000,0 |
| субсидии бюджетам муниципальных районов (городских округов) на строительство (реконструкцию), капитальный ремонт и ремонт автомобильных дорог общего пользования местного значения в рамках инвестиционных проектов Костромской области | 82 000,0 |
| субсидии бюджетам муниципальных районов (городских округов) на проектирование и строительство (реконструкцию) автомобильных дорог общего пользования местного значения с твердым покрытием до сельских населенных пунктов, не имеющих круглогодичной связи с сетью автомобильных дорог общего пользования | 94 361,1 |
| субсидии бюджетам муниципальных районов на строительство (реконструкцию), капитальный ремонт, ремонт и содержание автомобильных дорог общего пользования местного значения, в том числе на формирование муниципальных дорожных фондов | 18 872,2 |
| субсидии бюджетам муниципальных районов и городских округов на обеспечение мероприятий по капитальному ремонту многоквартирных домов, переселению граждан из аварийного жилищного фонда с учетом необходимости развития малоэтажного жилищного строительства и модернизации систем коммунальной инфраструктуры | 797 824,7 |
| в том числе: | |
| за счет средств областного бюджета: | 240 365,2 |
| субсидии бюджетам муниципальных районов и городских округов на обеспечение мероприятий по капитальному ремонту многоквартирных домов | 25 352,8 |
| субсидии бюджетам муниципальных районов и городских округов на обеспечение мероприятий по переселению граждан из аварийного жилищного фонда с учетом необходимости развития малоэтажного жилищного строительства | 198 299,4 |
| субсидии бюджетам муниципальных районов и городских округов на обеспечение мероприятий по модернизации систем коммунальной инфраструктуры | 16 713,0 |
| за счет средств Фонда содействия реформированию ЖКХ: | 557 459,5 |
| субсидии бюджетам муниципальных районов и городских округов на обеспечение мероприятий по капитальному ремонту многоквартирных домов | 41 523,5 |
| субсидии бюджетам муниципальных районов и городских округов на обеспечение мероприятий по переселению граждан из аварийного жилищного фонда с учетом необходимости развития малоэтажного жилищного строительства | 488 563,1 |
| субсидии бюджетам муниципальных районов и городских округов на обеспечение мероприятий по модернизации систем коммунальной инфраструктуры | 27 372,9 |
| субсидии бюджетам муниципальных районов на строительство (реконструкцию) объектов капитального строительства транспортной инфраструктуры, необходимой для обеспечения функционирования создаваемых и (или) действующих объектов капитального строительства, относящихся к объектам производства | 5 596,9 |
| субсидии бюджетам муниципальных районов на софинансирование мероприятий по разработке проектной документации на строительство объектов социальной и инженерной инфраструктуры | 2 559,1 |
| субсидии бюджетам муниципальных районов на софинансирование затрат на капитальный ремонт (замену) объектов теплоснабжения, водоснабжения, водоотведения, находящихся в муниципальной собственности | 6 419,6 |
| субсидии, передаваемые бюджетам муниципальных районов и городских округов на осуществление бюджетных инвестиций в объекты капитального строительства муниципальной собственности | 49 480,2 |
| субсидии бюджетам муниципальных районов и городских округов на осуществление бюджетных инвестиций в объекты капитального строительства муниципальной собственности за счет реализации инвестиционных проектов | 20 000,0 |
| субсидии бюджетам муниципальных районов на мероприятия государственной программы «Устойчивое развитие сельских территорий Костромской области на 2014-2020 годы» | 22 406,5 |
| субсидии бюджетам муниципальных районов (городских округов) на реализацию ведомственной целевой программы «Чистая вода» на 2014-2017 годы» | 15 331,6 |
| субсидии бюджетам муниципальных районов (городских округов) на мероприятия ведомственной целевой программы «Развитие водохозяйственного комплекса Костромской области в 2014-2016 годах» | 3 050,0 |
| субсидии бюджетам муниципальных районов (городских округов) на реализацию ведомственной целевой программы «Обеспечение жильем молодых семей на 2014-2015 годы» | 15 000,0 |
| субсидии бюджетам муниципальных районов (городских округов) на реализацию федеральной целевой программы «Жилище» на 2011-2015 годы», всего | 22 000,0 |
| в том числе: | |
| по подпрограмме «Обеспечение жильем молодых семей» | 22 000,0 |
| субсидии бюджетам муниципальных районов (городских округов) на мероприятия федеральной целевой программы «Развитие водохозяйственного комплекса Российской Федерации в 2012-2020 годах» | 49 500,0 |
| субсидии бюджетам муниципальных районов на реализацию федеральной целевой программы «Устойчивое развитие сельских территорий на 2014-2017 годы и на период до 2020 года» | 41 646,2 |
| в том числе: | |
| на софинансирование объектов капитального строительства муниципальной собственности | 41 646,2 |
| субсидии бюджетам муниципальных районов (городских округов) на финансовое обеспечение мероприятий федеральной целевой программы «Развитие транспортной системы Россиии (2010-2015 годы)» подпрограммы «Автомобильные дороги» | 40 000,0 |
| Субсидии - итого | 1 405 239,2 |
| субвенции бюджетам муниципальных районов на осуществление органами местного самоуправления муниципальных районов государственных полномочий в сфере агропромышленного комплекса | 108 040,6 |
| субвенции местным бюджетам на реализацию основных общеобразовательных программ | 2 446 914,3 |
| субвенции местным бюджетам на реализацию образовательных программ дошкольного образования в муниципальных дошкольных образовательных организациях | 951 772,0 |
| субвенции бюджетам муниципальных районов и городских округов на осуществление органами местного самоуправления муниципальных районов и городских округов государственных полномочий в области архивного дела | 18 740,9 |
| субвенции бюджетам муниципальных образований на осуществление органами местного самоуправления государственных полномочий на государственную регистрацию актов гражданского состояния | 1 035,2 |
| субвенции бюджетам муниципальных районов и городских округов на осуществление органами местного самоуправления муниципальных районов и городских округов государственных полномочий по решению вопросов в сфере трудовых отношений | 8 398,6 |
| субвенции бюджетам муниципальных районов и городских округов на осуществление органами местного самоуправления муниципальных районов и городских округов государственных полномочий по образованию и организации деятельности комиссий по делам несовершеннолетних и защите их прав | 8 267,1 |
| субвенции бюджетам муниципальных районов и городских округов на осуществление органами местного самоуправления муниципальных районов и городских округов государственных полномочий по организации деятельности административных комиссий | 2 215,9 |
| субвенции бюджетам муниципальных районов, городских округов, городских и сельских поселений на осуществление органами местного самоуправления муниципальных районов, городских округов, городских и сельских поселений государственных полномочий по составлению протоколов об административных правонарушениях | 2 242,7 |
| субвенции бюджетам поселений на осуществление органами местного самоуправления поселений полномочий по первичному воинскому учету на территориях, где отсутствуют военные комиссариаты | 12 362,3 |
| Субвенции - итого | 3 559 989,6 |
| иные межбюджетные трансферты бюджетам муниципальных районов и городских округов на награждение муниципальных образований Костромской области - победителей областного смотра-конкурса по охране труда | 100,0 |
| иные межбюджетные трансферты бюджетам муниципальных районов и городских округов на комплектование книжных фондов библиотек муниципальных образований | 1 632,0 |
| Иные межбюджетные трансферты - итого | 1 732,0 |

ПРИЛОЖЕНИЕ 7
к Закону Костромской области
«О внесении изменений в Закон Костромской области
«Об областном бюджете на 2014 год
и на плановый период 2015 и 2016 годов»

Таблица 3

**РАСПРЕДЕЛЕНИЕ ДОТАЦИЙ НА ПОДДЕРЖКУ МЕР ПО ОБЕСПЕЧЕНИЮ СБАЛАНСИРОВАННОСТИ БЮДЖЕТОВ МУНИЦИПАЛЬНЫХ РАЙОНОВ (ГОРОДСКИХ ОКРУГОВ) В 2014 ГОДУ**

тыс. рублей

| Наименование муниципальных образований | Сумма |
|---|---|
| ГОРОДСКИЕ ОКРУГА: | |
| г. Буй | 1693,9 |
| МУНИЦИПАЛЬНЫЕ РАЙОНЫ: | |
| Антроповский муниципальный район | 11 106,0 |
| Буйский муниципальный район | 17 503,0 |
| Вохомский муниципальный район | 4 510,0 |
| Галичский муниципальный район | 22 067,0 |
| Кадыйский муниципальный район | 24 398,0 |
| Кологривский муниципальный район | 4 002,0 |
| Костромской муниципальный район | 25 812,0 |
| Красносельский муниципальный район | 25 460,0 |
| Мантуровский муниципальный район | 4 496,0 |
| Межевской муниципальный район | 14 399,0 |
| Муниципальный район г.Нерехта и Нерехтский район | 14 196,0 |
| Октябрьский муниципальный район | 10 173,0 |
| Павинский муниципальный район | 19 046,0 |
| Парфеньевский муниципальный район | 8 569,0 |
| Поназыревский муниципальный район | 8 624,0 |
| Пыщугский муниципальный район | 3 641,0 |
| Солигаличский муниципальный район | 10 612,0 |
| Судиславский муниципальный район | 12 354,0 |
| Сусанинский муниципальный район | 29 019,0 |
| Чухломский муниципальный район | 26 747,0 |
| Шарьинский муниципальный район | 3 266,0 |
| всего | 301 693,9 |
| нераспределенные средства | 186 000,0 |
| итого | 487 693,9 |

ПРИЛОЖЕНИЕ 8
к Закону Костромской области
«О внесении изменений в Закон Костромской области»
«Об областном бюджете на 2014 год
и на плановый период 2015 и 2016 годов»

Таблица 4.1

**РАСПРЕДЕЛЕНИЕ СУБСИДИЙ, ПЕРЕДАВАЕМЫХ БЮДЖЕТАМ МУНИЦИПАЛЬНЫХ РАЙОНОВ И ГОРОДСКИХ ОКРУГОВ В 2014 ГОДУ НА ОБЕСПЕЧЕНИЕ МЕРОПРИЯТИЙ ПО КАПИТАЛЬНОМУ РЕМОНТУ МНОГОКВАРТИРНЫХ ДОМОВ, ПЕРЕСЕЛЕНИЮ ГРАЖДАН ИЗ АВАРИЙНОГО ЖИЛИЩНОГО ФОНДА С УЧЕТОМ НЕОБХОДИМОСТИ РАЗВИТИЯ МАЛОЭТАЖНОГО ЖИЛИЩНОГО СТРОИТЕЛЬСТВА И МОДЕРНИЗАЦИИ СИСТЕМ КОММУНАЛЬНОЙ ИНФРАСТРУКТУРЫ**

тыс. рублей

| Наименование муниципальных образований | Всего | на обеспечение мероприятий по капитальному ремонту многоквартирных домов | | | на обеспечение мероприятий по переселению граждан из аварийного жилищного фонда с учетом необходимости развития малоэтажного жилищного строительства | | | на обеспечение мероприятий по модернизации систем коммунальной инфраструктуры | | |
|---|---|---|---|---|---|---|---|---|---|---|
| | | всего | в том числе | | всего | в том числе | | всего | в том числе | |
| | | | средства Фонда содействия реформированию ЖКХ | средства областного бюджета | | средства Фонда содействия реформированию ЖКХ | средства областного бюджета | | средства Фонда содействия реформированию ЖКХ | средства областного бюджета |
| ГОРОДСКИЕ ОКРУГА: | | | | | | | | | | |
| г. Буй | 31 647,8 | | | | 31 647,8 | 7 095,8 | 24 552,0 | | | |
| г. Кострома | 47 059,8 | | | | 47 059,8 | | 47 059,8 | | | |
| г. Мантурово | 91 224,8 | | | | 91 224,8 | 47 522,5 | 43 702,3 | | | |
| г. Шарья | 104 266,5 | | | | 104 266,5 | 45 357,9 | 58 908,6 | | | |
| МУНИЦИПАЛЬНЫЕ РАЙОНЫ: | | | | | | | | | | |
| Костромской муниципальный район | 10 445,4 | | | | 10 445,4 | 7 462,9 | 2 982,5 | | | |
| Муниципальный район г.Нея и Нейский район | 28 920,1 | | | | 28 920,1 | 20 662,4 | 8 257,7 | | | |
| Октябрьский муниципальный район | 6 853,0 | | | | 6 853,0 | 4 896,2 | 1 956,8 | | | |
| Пыщугский муниципальный район | 4 894,5 | | | | 4 894,5 | | 4 894,5 | | | |
| всего | 325 311,9 | | | | 325 311,9 | 132 997,7 | 192 314,2 | | | |
| нераспределенные средства | 472 512,8 | 66 876,3 | 41 523,5 | 25 352,8 | 361 550,6 | 355 565,4 | 5 985,2 | 44 085,9 | 27 372,9 | 16 713,0 |
| итого | 797 824,7 | 66 876,3 | 41 523,5 | 25 352,8 | 686 862,5 | 488 563,1 | 198 299,4 | 44 085,9 | 27 372,9 | 16 713,0 |

ПРИЛОЖЕНИЕ 9
к Закону Костромской области
«О внесении изменений в Закон Костромской области
«Об областном бюджете на 2014 год
и на плановый период 2015 и 2016 годов»

Таблица 7.1

**РАСПРЕДЕЛЕНИЕ СУБСИДИЙ, ПЕРЕДАВАЕМЫХ БЮДЖЕТАМ МУНИЦИПАЛЬНЫХ РАЙОНОВ И ГОРОДСКИХ ОКРУГОВ В 2014 ГОДУ НА ОСУЩЕСТВЛЕНИЕ БЮДЖЕТНЫХ ИНВЕСТИЦИЙ В ОБЪЕКТЫ КАПИТАЛЬНОГО СТРОИТЕЛЬСТВА МУНИЦИПАЛЬНОЙ СОБСТВЕННОСТИ**

тыс. рублей

| Наименование муниципальных образований | Сумма |
|---|---|
| ГОРОДСКИЕ ОКРУГА: | |
| г. Буй | 16 800,0 |
| г. Кострома | 31 530,2 |
| МУНИЦИПАЛЬНЫЕ РАЙОНЫ: | |
| Муниципальный район г.Нерехта и Нерехтский район | 1 150,0 |
| всего | 49 480,2 |

## ПОСТАНОВЛЕНИЕ ГУБЕРНАТОРА КОСТРОМСКОЙ ОБЛАСТИ

от «6» февраля 2014 года № 13

г. Кострома

**О проведении в 2014 году VI зимней спартакиады учащихся образовательных организаций Костромской области на призы губернатора Костромской области**

В соответствии с распоряжением Правительства Российской Федерации от 7 августа 2009 года № 1101-р «Об утверждении Стратегии развития физической культуры и спорта в Российской Федерации на период до 2020 года», в целях содействия развитию физической культуры и спорта в Костромской области, пропаганды здорового образа жизни и совершенствования физического воспитания детей и молодежи Костромской области **постановляю:**

1. Провести в период с 17 по 20 февраля 2014 года в городском округе город Волгореченск VI зимнюю спартакиаду учащихся образовательных организаций Костромской области на призы губернатора Костромской области (далее - VI зимняя спартакиада).

2. Утвердить:

1) положение о проведении VI зимней спартакиады (приложение № 1);

2) состав организационного комитета по проведению VI зимней спартакиады (приложение № 2).

3. Расходы на подготовку и проведение VI зимней спартакиады произвести за счет средств областного бюджета, предусмотренных департаменту образования и науки Костромской области по отрасли «Образование».

4. Информационно-аналитическому управлению Костромской области обеспечить освещение подготовки и проведения VI зимней спартакиады в средствах массовой информации.

5. Департаменту здравоохранения Костромской области обеспечить медицинское обслуживание участников VI зимней спартакиады на договорной основе.

6. Рекомендовать Управлению Министерства внутренних дел Российской Федерации по Костромской области обеспечить общественный порядок и дорожно-транспортную безопасность во время проведения VI зимней спартакиады.

7. Признать утратившими силу:

1) постановление губернатора Костромской области от 18 января 2011 года № 2 «О проведении в 2011 году III зимней спартакиады учащихся образовательных учреждений Костромской области на призы губернатора Костромской области»;

2) постановление губернатора Костромской области от 20 января 2012 года № 7 «О проведении в 2012 году IV зимней спартакиады учащихся образовательных учреждений Костромской области на призы губернатора Костромской области»;

3) постановление губернатора Костромской области от 14 января 2013 года № 4 «О проведении в 2013 году V зимней спартакиады учащихся образовательных учреждений Костромской области на призы губернатора Костромской области».

8. Контроль за исполнением настоящего постановления возложить на заместителя губернатора Костромской области, координирующего работу по вопросам реализации государственной и выработке региональной политики в сфере образования, науки и инновационной деятельности.

9. Настоящее постановление вступает в силу со дня его официального опубликования.

Губернатор области **С. СИТНИКОВ**

Приложение № 1
Утверждено
постановлением губернатора Костромской области
от «6» февраля 2014 г. № 13

**Положение**
**о проведении VI зимней спартакиады учащихся образовательных организаций Костромской области на призы губернатора Костромской области**

**Глава 1. Общие положения**

1. VI зимняя спартакиада учащихся образовательных организаций Костромской области на призы губернатора Костромской области (далее - спартакиада) проводится в целях привлечения учащихся к регулярным занятиям физической культурой и спортом, повышения уровня их физической подготовленности и спортивного мастерства.

2. Основными задачами спартакиады являются:
пропаганда здорового образа жизни среди учащихся;
патриотическое воспитание учащихся;
выявление талантливых юных спортсменов.

3. Организатором спартакиады является департамент образования и науки Костромской области.

4. Спартакиада проводится в 3 этапа:
1 этап - общеобразовательная организация;
2 этап - муниципальный (районный, городской);
3 этап - областной.

5. Финансирование областного этапа спартакиады осуществляется за счет средств областного бюджета по отрасли «Образование».

6. Расходы, связанные с участием команд в областном этапе спартакиады (проезд, суточные в пути), несут командирующие организации.

**Глава 2. Участники спартакиады**

7. В спартакиаде принимают участие команды городских округов и муниципальных районов Костромской области, состоящие из учащихся общеобразовательных организаций, обучающихся образовательных организаций среднего и высшего профессионального образования Костромской области в возрасте до 18 лет.

**Глава 3. Условия проведения и участия в областном этапе спартакиады**

8. Соревнования спартакиады проводятся с 17 по 20 февраля 2014 года в городском округе город Волгореченск в соответствии с программой проведения спартакиады по следующим видам спорта:
1) лыжные гонки;
2) зимний полиатлон;
3) конькобежный спорт.

9. Условия соревнований по видам спорта:
1) лыжные гонки:
состав команды: 6 человек (3 юношей, 3 девушки).
Программа:
гонка: 4 человека (2 юношей – дистанция 5 км, 2 девушки - дистанция 3 км), ход классический;
эстафета: 4 человека (2 юношей, 2 девушки, дистанция 3 км):
1 и 2 этапы – ход классический;
3 и 4 этапы – ход свободный;
1 и 3 этапы бегут девушки, 2 и 4 этапы бегут юноши;
2) зимний полиатлон:
состав команды: 4 человека (2 юношей, 2 девушки).

Программа:
подтягивание на перекладине (юноши), сгибание и разгибание рук в упоре «лежа» (девушки);
стрельба;
лыжная гонка (юноши - дистанция 5 км, девушки - дистанция 3 км), ход свободный;
3) конькобежный спорт:
состав команды: 4 человека (2 юношей - дистанция 400 м, 2 девушки - дистанция 200 м).

10. Команды формируются администрациями муниципальных образований. В состав команды от каждого муниципального образования входят 8 человек.

11. Предварительные заявки подаются за 10 дней до начала соревнований в ОГКОУ ДОД «Костромской областной дворец творчества детей и молодежи» по адресу: г. Кострома, ул. 1 Мая, д. 12, каб. 14, факс (4942) 31-91-71, адрес электронной почты: dvorez44_sport@mail.ru.

12. В день приезда руководители команд представляют в судейскую коллегию следующие документы:
именные заявки, заверенные врачом и руководителем муниципального органа управления образованием;
копию паспорта участника, на участника моложе 14 лет – копию свидетельства о рождении и справку с места жительства;
справку с места учебы с фотографией;
список участников команды по следующей форме:

| № | Ф.И.О. (полностью) | Число, месяц, год рождения | Паспортные данные (данные свидетельства о рождении) | Место регистрации |
|---|---|---|---|---|
| | | | | |

**Глава 4. Судейская коллегия**

13. Для проведения соревнований и определения победителей и призеров спартакиады образуется судейская коллегия.

14. Судейство осуществляется в соответствии с правилами соревнований по видам спорта.

**Глава 5. Определение победителей**

15. Общекомандное место среди команд (раздельно в группе городских округов и группе муниципальных районов Костромской области) определяется по наибольшей сумме очков, набранных спортсменами команд во всех видах программы.

16. В случае равенства очков у двух и более команд преимущество получает команда, имеющая больше первых, вторых и т.д. личных мест в видах программы; командных первых, вторых и т.д. мест по видам спорта в общекомандном зачёте.

**Глава 6. Награждение победителей**

17. Победители и призеры в личном первенстве по видам спорта награждаются дипломами и памятными призами.

18. Команды-победители, занявшие 1 места, и команды-призеры, занявшие 2, 3 места в своих группах в общекомандном зачете (раздельно в группе городских округов и группе муниципальных районов Костромской области), награждаются кубками, дипломами и призами губернатора Костромской области.

19. Победители в личном первенстве по видам спорта выдвигаются на соискание государственной премии для поддержки талантливой молодежи, утвержденной Указом Президента Российской Федерации от 6 апреля 2006 года № 325 «О мерах государственной поддержки талантливой молодежи».

Приложение № 2
Утвержден
постановлением губернатора Костромской области
от «6» февраля 2014 г. № 13

**Состав**
**организационного комитета по проведению в 2014 году VI зимней спартакиады учащихся образовательных организаций Костромской области на призы губернатора Костромской области**

Анохин Алексей Алексеевич - первый заместитель губернатора Костромской области, председатель организационного комитета

Быстрякова Татьяна Евгеньевна - директор департамента образования и науки Костромской области, заместитель председателя организационного комитета

Алексеев Евгений Иванович - заместитель председателя комитета по физической культуре и спорту Костромской области, заместитель председателя организационного комитета

Маков Юрий Вениаминович - глава администрации городского округа город Волгореченск, заместитель председателя организационного комитета (по согласованию)

Смирнова Наталья Николаевна - заведующая отделом спортивно-массовой и военно-патриотической работы областного государственного казенного образовательного учреждения дополни-тельного образования детей «Костромской областной дворец творчества детей и молодежи», секретарь организационного комитета

Антонова Марина Олеговна - заместитель директора – начальник отдела дошкольного, общего и дополнительного образования департамента образования и науки Костромской области

Баланин Илья Валерьевич - директор департамента финансов Костромской области

Жабко Ирина Владимировна - начальник информационно-аналитического управления Костромской области

Журавлева Людмила Владимировна - старший преподаватель областного государственного бюджетного образовательного учреждения дополни-тельного профессионального образования «Костромской областной институт развития образования»

Иноземцева Светлана Павловна - директор областного государственного казенного образовательного учреждения дополнительного образования детей «Костромской областной дворец творчества детей и молодежи»

Седова Ольга Александровна - главный врач областного государственного бюджетного учреждения здравоохранения «Врачебно-физкультурный диспансер»

Степин Александр Николаевич - начальник Управления Министерства внутренних дел Российской Федерации по Костромской области, генерал-майор полиции (по согласованию)

Хасанова Ольга Николаевна - заведующая отделом образования администрации городского округа город Волгореченск (по согласованию)

**ПОСТАНОВЛЕНИЕ**
**ГУБЕРНАТОРА КОСТРОМСКОЙ ОБЛАСТИ**

от «6» февраля 2014 года № 14
г. Кострома

**О конкурсной комиссии администрации Костромской области по проведению конкурса на замещение вакантной должности государственной гражданской службы Костромской области**

В соответствии с Федеральным законом от 27 июля 2004 года № 79-ФЗ «О государственной гражданской службе Российской Федерации», Указом Президента Российской Федерации от 1 февраля 2005 года № 112 «О конкурсе на замещение вакантной должности государственной гражданской службы Российской Федерации» **постановляю:**

1. Утвердить:
1) положение о конкурсной комиссии администрации Костромской области по проведению конкурса на замещение вакантной должности государственной гражданской службы Костромской области (приложение № 1);
2) состав конкурсной комиссии администрации Костромской области по проведению конкурса на замещение вакантной должности государственной гражданской службы Костромской области (приложение № 2);
3) методику проведения конкурса на замещение вакантной должности государственной гражданской службы Костромской области в администрации Костромской области (приложение № 3).

2. Признать утратившими силу:
1) постановление губернатора Костромской области от 25 апреля 2005 года № 261 «О составе конкурсной комиссии по проведению конкурса на замещение вакантной должности государственной гражданской службы Костромской области и порядке её работы»;
2) постановление губернатора Костромской области от 7 декабря 2007 года № 516 «О внесении изменений в постановление губернатора Костромской области от 25.04.2005 № 261»;
3) постановление губернатора Костромской области от 31 января 2008 года № 24 «О внесении изменений в постановление губернатора Костромской области от 25.04.2005 № 261»;
4) постановление губернатора Костромской области от 24 июля 2008 года № 262 «О внесении изменений в постановление губернатора Костромской области от 25.04.2005 № 261»;
5) постановление губернатора Костромской области от 20 января 2009 года № 12 «О внесении изменений в постановление губернатора Костромской области от 25.04.2005 № 261»;
6) постановление губернатора Костромской области от 6 мая 2011 года № 67 «О внесении изменений в постановление губернатора Костромской области от 25.04.2005 № 261»;
7) постановление губернатора Костромской области от 8 февраля 2012 года № 35 «О внесении изменений в постановление губернатора Костромской области от 25.04.2005 № 261»;
8) постановление губернатора Костромской области от 6 сентября 2012 года № 193 «О внесении изменений в постановление губернатора Костромской области от 25.04.2005 № 261»;
9) постановление губернатора Костромской области от 5 марта 2013 года № 41 «О внесении изменений в постановление губернатора Костромской области от 25.04.2005 № 261».

3. Настоящее постановление вступает в силу со дня его официального опубликования.

Губернатор области **С. СИТНИКОВ**

Приложение № 1
Утверждено
постановлением губернатора Костромской области
от «6» февраля 2014 г. № 14

**Положение**
**о конкурсной комиссии администрации Костромской области по проведению конкурса на замещение вакантной должности государственной гражданской службы Костромской области**

**Глава 1. Общие положения**

1. Конкурсная комиссия администрации Костромской области по проведению конкурса на замещение вакантной должности государственной гражданской службы Костромской области (далее - Конкурсная комиссия) создается в соответствии с Федеральным законом от 27 июля 2004 года № 79-ФЗ «О государственной гражданской службе Российской Федерации», Указом Президента Российской Федерации от 1 февраля 2005 года № 112 «О конкурсе на замещение вакантной должности государственной гражданской службы Российской Федерации».

2. Конкурсная комиссия является коллегиальным органом и действует на постоянной основе.

3. В своей деятельности Конкурсная комиссия руководствуется Конституцией Российской Федерации, федеральными законами, указами и распоряжениями Президента Российской Федерации, постановлениями и распоряжениями Правительства Российской Федерации, Уставом Костромской области, законами Костромской области, иными нормативными правовыми актами Российской Федерации и Костромской области, а также положением о конкурсной комиссии администрации Костромской области для проведения конкурса на замещение вакантной должности государственной гражданской службы Костромской области (далее - Положение).

**Глава 2. Задачи Конкурсной комиссии**

4. Задачами Конкурсной комиссии являются проведение конкурсов на замещение вакантных должностей государственной гражданской службы Костромской области в администрации Костромской области (далее – конкурс) и включение в кадровый резерв администрации Костромской области.

**Глава 3. Организация деятельности Конкурсной комиссии**

5. Положение о Конкурсной комиссии и состав Конкурсной комиссии утверждаются постановлением губернатора Костромской области.

6. В состав Конкурсной комиссии входят представитель нанимателя и (или) уполномоченные им гражданские служащие (в том числе из подразделения по вопросам государственной службы и кадров, юридического (правового) подразделения и подразделения, в котором проводится конкурс на замещение вакантной должности гражданской службы), а также представители научных и образовательных организаций, других организаций, приглашаемые отделом государственной службы и кадровой работы администрации Костромской области по запросу представителя нанимателя в качестве независимых экспертов - специалистов по вопросам, связанным с гражданской службой, без указания персональных данных экспертов.

Число независимых экспертов должно составлять не менее одной четверти от общего числа членов Конкурсной комиссии.

7. В случае если в администрации Костромской области в соответствии с правовым актом Костромской области образован общественный совет, наряду с лицами, указанными в пункте 6 настоящего Положения, включаются представители указанного общественного совета. Общее число этих представителей и независимых экспертов должно составлять не менее одной четверти от общего числа членов Конкурсной комиссии.

8. Состав Конкурсной комиссии по проведению конкурса на замещение вакантной должности гражданской службы, исполнение должностных обязанностей по которой связано с использованием сведений, составляющих государственную тайну, формируется с учетом положений законодательства Российской Федерации о государственной тайне.

9. Состав Конкурсной комиссии формируется таким образом, чтобы была исключена возможность возникновения конфликтов интересов, которые могли бы повлиять на принимаемые Конкурсной комиссией решения.

**Глава 4. Организация заседания Конкурсной комиссии**

10. Заседание Конкурсной комиссии считается правомочным, если на нем присутствует не менее двух третей от общего числа ее членов.

11. Проведение заседания Конкурсной комиссии с участием только её членов, замещающих должности гражданской службы, не допускается.

12. Заседание Конкурсной комиссии проводится при наличии не менее двух кандидатов.

13. После оценки всех кандидатов Конкурсная комиссия выявляет победителя конкурса путем голосования.

14. Конкурсная комиссия принимает решение в отсутствие кандидатов.

15. Решение Конкурсной комиссии по результатам проведения конкурса принимается открытым голосованием простым большинством голосов ее членов, присутствующих на заседании.

16. При равенстве голосов решающим является голос председателя Конкурсной комиссии.

17. Результаты голосования Конкурсной комиссии и решение Конкурсной комиссии заносятся в протокол заседания Конкурсной комиссии.

18. Протокол заседания Конкурсной комиссии ведется секретарем Конкурсной комиссии.

19. Протокол заседания Конкурсной комиссии подписывается председателем Конкурсной комиссии, заместителями председателя Конкурсной комиссии, секретарем Конкурсной комиссии и всеми членами Конкурсной комиссии, присутствующими на заседании.

**Глава 5. Заключительные положения**

20. Организационное обеспечение деятельности Конкурсной комиссии осуществляет отдел государственной службы и кадровой работы администрации Костромской области.

Приложение № 2
Утвержден
постановлением губернатора Костромской области
от «6» февраля 2014 г. № 14

**Состав**
**конкурсной комиссии администрации Костромской области**
**по проведению конкурса на замещение вакантной должности**
**государственной гражданской службы Костромской области**

| | | |
|---|---|---|
| Смирнова Марина Борисовна | - | руководитель аппарата администрации Костромской области, председатель конкурсной комиссии |
| Благов Иван Валентинович | - | начальник отдела государственной службы и кадровой работы администрации Костромской области, заместитель председателя конкурсной комиссии |
| Красавина Елена Евгеньевна | - | начальник правового управления администрации Костромской области, заместитель председателя конкурсной комиссии |
| Чернова Юлия Анатольевна | - | специалист-эксперт отдела государственной службы и кадровой работы администрации Костромской области, секретарь конкурсной комиссии |
| Неганова Альбина Григорьевна | - | заместитель начальника отдела государственной службы и кадровой работы администрации Костромской области |
| Пахтушкина Ирина Вадимовна | - | начальник управления инвестиционной и промышленной политики администрации Костромской области |
| Шацкая Наталья Викторовна | - | начальник управления делопроизводства и организационной работы администрации Костромской области |
| Широков Владислав Сергеевич | - | заместитель начальника управления информатизации и связи администрации Костромской области |
| | - | независимые эксперты, приглашаемые по запросу отдела государственной службы и кадровой работы администрации Костромской области, представители общественного совета (в случае его образования в администрации Костромской области) (по согласованию) |

Приложение № 3
Утверждена
постановлением губернатора Костромской области
от «6» февраля 2014 г. № 14

**Методика**
**проведения конкурса на замещение вакантной должности**
**государственной гражданской службы Костромской области**
**в администрации Костромской области**

1. Методика проведения конкурса на замещение вакантной должности государственной гражданской службы Костромской области в администрации Костромской области (далее – Методика) определяет порядок и условия проведения конкурса на замещение вакантной должности государственной гражданской службы Костромской области (далее - конкурс).

2. Основными задачами проведения конкурса являются:

обеспечение конституционного права граждан Российской Федерации на равный доступ к гражданской службе;

обеспечение права государственных гражданских служащих Костромской области (далее - гражданские служащие) на должностной рост на конкурсной основе;

формирование кадрового резерва администрации Костромской области для замещения должностей гражданской службы;

отбор и формирование на конкурсной основе высокопрофессионального кадрового состава администрации Костромской области;

совершенствование работы по подбору и расстановке кадров.

3. Конкурс объявляется по решению губернатора Костромской области и проводится конкурсной комиссией администрации Костромской области по проведению конкурса на замещение вакантной должности государственной гражданской службы Костромской области (далее – Конкурсная комиссия).

4. Конкурс проводится при наличии вакантной (не замещенной гражданским служащим) должности гражданской службы, замещение которой в соответствии со статьей 22 Федерального закона от 27 июля 2004 года № 79-ФЗ «О государственной гражданской службе Российской Федерации» может быть произведено на конкурсной основе.

5. Право на участие в конкурсе имеют граждане Российской Федерации, достигшие возраста 18 лет, владеющие государственным языком Российской Федерации и соответствующие установленным законодательством Российской Федерации о государственной гражданской службе квалификационным требованиям к вакантной должности государственной гражданской службы.

Гражданский служащий вправе на общих основаниях участвовать в конкурсе независимо от того, какую должность он замещает на период проведения конкурса.

6. Отдел государственной службы и кадровой работы администрации Костромской области размещает информацию о проведении конкурса на официальном сайте администрации Костромской области в информационно-телекоммуникационной сети «Интернет».

7. Гражданин Российской Федерации, изъявивший желание участвовать в конкурсе, представляет в отдел государственной службы и кадровой работы администрации Костромской области по адресу: 156006, г. Кострома, ул. Дзержинского, д. 15 следующие документы:

1) личное заявление;

2) собственноручно заполненную и подписанную анкету по форме, утвержденной распоряжением Правительства Российской Федерации от 26 мая 2005 года № 667-р «Об утверждении формы анкеты, представляемой гражданином Российской Федерации, поступающим на государственную гражданскую службу Российской Федерации или на муниципальную службу в Российской Федерации», с приложением фотографии 3х4;

3) копию паспорта или заменяющего его документа (соответствующий документ предъявляется лично по прибытии на конкурс);

4) документы, подтверждающие необходимое профессиональное образование, стаж работы и квалификацию:

копию трудовой книжки (за исключением случаев, когда служебная (трудовая) деятельность осуществляется впервые) или иные документы, подтверждающие трудовую (служебную) деятельность гражданина;

копии документов о профессиональном образовании, а также по желанию гражданина - о дополнительном профессиональном образовании, присвоении ученой степени, ученого звания, заверенные нотариально или кадровыми службами по месту работы (службы);

5) документ об отсутствии у гражданина заболевания, препятствующего поступлению на гражданскую службу или ее прохождению;

6) иные документы, предусмотренные Федеральным законом от 27 июля 2004 года № 79-ФЗ «О государственной гражданской службе Российской Федерации», другими федеральными законами и иными нормативными правовыми актами Российской Федерации о гражданской службе.

Гражданин вправе представить дополнительные сведения, отражающие достижения в профессиональной и общественной деятельности.

Достоверность сведений, представленных гражданином на имя представителя нанимателя, подлежит проверке.

8. Гражданский служащий администрации Костромской области, изъявивший желание участвовать в конкурсе, подает заявление на имя представителя нанимателя.

Гражданский служащий из иного государственного органа, изъявивший желание участвовать в конкурсе, представляет в отдел государственной службы и кадровой работы администрации Костромской области по адресу: 156006, г. Кострома, ул. Дзержинского, д. 15 заявление на имя представителя нанимателя и собственноручно заполненную, подписанную и заверенную кадровой службой государственного органа, в котором гражданский служащий замещает должность гражданской службы, анкету с приложением фотографии 3х4.

Проверка достоверности сведений, представленных гражданским служащим, осуществляется только в случае его участия в конкурсе на замещение вакантной должности гражданской службы, относящейся к высшей группе должностей гражданской службы.

9. С согласия гражданина (гражданского служащего) проводится процедура оформления его допуска к сведениям, составляющим государственную и иную охраняемую законом тайну, если исполнение должностных обязанностей по должности гражданской службы, на замещение которой претендует гражданин (гражданский служащий), связано с использованием таких сведений.

10. Гражданин (гражданский служащий) не допускается к участию в конкурсе в связи с его несоответствием квалификационным требованиям к вакантной должности гражданской службы, а также в связи с ограничениями, установленными законодательством Российской Федерации о государственной гражданской службе для поступления на гражданскую службу и её прохождения.

11. Документы для участия в конкурсе представляются в течение 21 дня со дня размещения информации о проведении конкурса на официальном сайте администрации Костромской области.

12. Документы могут представляться на бумажном носителе лично, по почте или в электронном виде.

В случае представления указанных документов в электронном виде гражданин (гражданский служащий), изъявивший желание участвовать в конкурсе, не позднее дня проведения конкурсных процедур лично представляет оригиналы документов.

Несоответствие сведений, содержащихся в документах, представленных в электронном виде, и их оригиналах, является основанием для отказа в допуске кандидата к дальнейшему участию в конкурсе.

Несвоевременное представление документов, представление их не в полном объеме или с нарушением правил оформления без уважительной причины являются основаниями для отказа гражданину в их приеме.

При несвоевременном представлении документов, представлении их не в полном объеме или с нарушением правил оформления по уважительной причине представитель нанимателя вправе перенести сроки их приема.

13. Конкурс проводится в два этапа:

1) первый этап – квалификационный отбор;

2) второй этап – конкурсные испытания.

14. На первом этапе Конкурсная комиссия:

1) проверяет представленные документы на предмет их соответствия установленным требованиям;

2) определяет лиц, соответствующих требованиям конкурсного отбора.

15. По итогам проведения первого этапа конкурса Конкурсная комиссия выносит одно из следующих решений:

1) допустить кандидата до участия во втором этапе конкурса;

2) отказать кандидату в допуске к участию во втором этапе конкурса.

16. Решение о дате, месте и времени проведения второго этапа конкурса принимается представителем нанимателя после проверки достоверности сведений, представленных претендентами на замещение вакантной должности, а также после оформления в случае необходимости допуска к сведениям, составляющим государственную и иную охраняемую законом тайну.

В случае установления в ходе проверки обстоятельств, препятствующих в соответствии с федеральными законами и другими нормативными правовыми актами Российской Федерации поступлению гражданина на гражданскую службу, он информируется представителем нанимателя в письменной форме о причинах отказа в участии в конкурсе.

Гражданин (гражданский служащий), изъявивший желание участвовать в конкурсе, но не допущенный к участию в нем, вправе обжаловать это решение в соответствии с законодательством Российской Федерации.

17. Лица, допущенные до участия во втором этапе конкурса, письменно уведомляются о дате, месте, времени, форме проведения конкурса не позднее, чем за 15 дней до начала второго этапа конкурса.

При проведении конкурса кандидатам гарантируется равенство прав в соответствии с Конституцией Российской Федерации и федеральными законами.

18. Если в результате проведения конкурса не были выявлены кандидаты, отвечающие квалификационным требованиям к вакантной должности гражданской службы, на замещение которой он был объявлен, представитель нанимателя может принять решение о проведении повторного конкурса.

19. Конкурсная комиссия оценивает профессиональные, деловые, личностные качества кандидатов.

При оценке профессиональных и личностных качеств кандидатов Конкурсная комиссия исходит из соответствующих квалификационных требований к вакантной должности гражданской службы и других положений должностного регламента по этой должности, а также иных положений, установленных законодательством Российской Федерации о государственной гражданской службе.

20. В ходе второго этапа конкурса Конкурсная комиссия оценивает кандидатов на основании представленных ими документов об образовании, прохождении гражданской или иной государственной службы, осуществлении другой трудовой деятельности, а также на основе конкурсных процедур с использованием не противоречащих федеральным законам и другим нормативным правовым актам Российской Федерации методов оценки профессиональных и личностных качеств кандидатов.

21. Второй этап конкурса может проводиться в следующих формах:

1) тестирование;

2) проведение групповых дискуссий, деловых игр;

3) написание реферата;

4) анализ представленных документов на предмет достижений в профессиональной деятельности;

5) индивидуальное собеседование;

6) иные формы оценки профессиональных и личностных качеств кандидатов, не противоречащие федеральным законам и другим нормативным правовым актам Российской Федерации.

Применение всех перечисленных форм не является обязательным.

22. Тестирование кандидатов проводится по единому перечню теоретических вопросов. Тест составляется на базе квалификационных требований к должности. Кандидатам предоставляется одинаковое время для подготовки ответов на вопросы теста. Оценка теста проводится Конкурсной комиссией по количеству правильных ответов.

Проведение групповых дискуссий, деловых игр базируется на практических вопросах - конкретных ситуациях. Кандидаты получают одинаковые практические задания и располагают одним и тем же временем для подготовки устного (письменного) ответа. Оценка и отбор кандидатов осуществляется Конкурсной комиссией с учетом результатов ответа и участия в дискуссии, деловой игре.

Для написания реферата используются вопросы, связанные с исполнением должностных обязанностей и полномочий по должности, на которую проводится конкурс. Конкурсная комиссия оценивает рефераты по глубине и логике изложения материала, полноте раскрытия вопросов, владению государственным языком, знанию основ делопроизводства.

23. В случае если на участие в конкурсе подали документы менее двух кандидатов, конкурс признается несостоявшимся.

24. По результатам второго этапа конкурса Конкурсная комиссия выносит одно из следующих решений:

1) признать победителем конкурса на вакантную должность гражданской службы;

2) признать не прошедшим конкурсный отбор на вакантную должность гражданской службы;

3) включить кандидата на вакантную должность гражданской службы в кадровый резерв администрации Костромской области.

25. Решение Конкурсной комиссии принимается в отсутствие кандидата и является основанием для назначения его на вакантную должность гражданской службы, включения в кадровый резерв в пределах группы должностей либо отказа в назначении.

26. Результаты голосования Конкурсной комиссии оформляются решением (протоколом), которое подписывается председателем, заместителями председателя комиссии, секретарем и членами комиссии, принявшими участие в заседании.

27. По результатам конкурса издается акт представителя нанимателя:

о назначении победителя конкурса на вакантную должность гражданской службы и заключается служебный контракт с победителем конкурса;

о включении кандидата в кадровый резерв администрации Костромской области (в пределах группы должностей).

28. Отделом государственной службы и каровой работы администрации Костромской области в течение 7 дней со дня проведения второго этапа конкурса его результаты доводятся до участников в письменном виде и размещаются на официальном сайте администрации Костромской области в информационно-телекоммуникационной сети «Интернет».

29. Документы кандидатов на замещение вакантной должности гражданской службы, не допущенных к участию в конкурсе, и кандидатов, участвовавших в конкурсе, могут быть им

возвращены по их письменному заявлению в течение трех лет со дня завершения конкурса. До истечения этого срока документы хранятся в отделе государственной службы и кадровой работы администрации Костромской области, после чего подлежат уничтожению.

30. Расходы, связанные с участием в конкурсе (проезд к месту проведения конкурса и обратно, наем жилого помещения, проживание, пользование услугами средств связи и другие), осуществляются за счет собственных средств лиц, участвующих в конкурсе.

31. Кандидат вправе обжаловать решение Конкурсной комиссии в соответствии с законодательством Российской Федерации.

**ПОСТАНОВЛЕНИЕ**
**ГУБЕРНАТОРА КОСТРОМСКОЙ ОБЛАСТИ**

от «11» февраля 2014 года № 15

г. Кострома

**О внесении изменения в постановление губернатора Костромской области от 30.07.2012 № 164**

В связи с произошедшими кадровыми изменениями в администрации Костромской области, территориальных органах федеральных органов государственной власти в Костромской области **постановляю:**

1. Внести в постановление губернатора Костромской области от 30 июля 2012 года № 164 «О коллегии при губернаторе Костромской области» (в редакции постановлений губернатора Костромской области от 28.11.2012 № 267, от 21.06.2013 № 107, от 10.10.13 № 185) следующее изменение:

изложить состав коллегии при губернаторе Костромской области (приложение № 2) в новой редакции согласно приложению к настоящему постановлению.

2. Настоящее постановление вступает в силу со дня его официального опубликования.

Губернатор области **С. СИТНИКОВ**

Приложение
к постановлению губернатора
Костромской области
от «11» февраля 2014 г. № 15

**Состав коллегии при губернаторе Костромской области**

| | | |
|---|---|---|
| Ситников Сергей Константинович | - | губернатор Костромской области, председатель коллегии |
| Анохин Алексей Алексеевич | - | первый заместитель губернатора Костромской области, заместитель председателя коллегии |
| Алексеев Павел Владимирович | - | заместитель губернатора Костромской области |
| Афанасьев Алексей Евгеньевич | - | руководитель Управления Федеральной налоговой службы по Костромской области (по согласованию) |
| Балыбердин Владимир Иванович | - | председатель КРОВОО ветеранов (пенсионеров) войны, труда, Вооруженных Сил и правоохранительных органов (по согласованию) |
| Бычков Андрей Иванович | - | председатель Костромской областной Думы (по согласованию) |
| Глебов Александр Сергеевич | - | заместитель генерального директора - директор филиала ОАО «МРСК-Центра» - «Костромаэнерго» (по согласованию) |
| Докторов Леонид Олегович | - | руководитель Управления Министерства юстиции Российской Федерации в Костромской области (по согласованию) |
| Дубовая Александра Васильевна | - | председатель Костромской областнойорганизации Общероссийской общественной организации «Всероссийское общество инвалидов» (по согласованию) |
| Емец Виктор Валентинович | - | глава Администрации городского округа город Кострома (по согласованию) |
| Иванов Дмитрий Иванович | - | председатель Костромской региональной организации Общероссийской общественной организации инвалидов войны в Афганистане и военной травмы – «Инвалиды войны» (по согласованию) |
| Капошко Дмитрий Васильевич | - | генеральный директор ООО «НОВАТЭК - Кострома» (по согласованию) |
| Карпенко Елена Анатольевна | - | статс-секретарь – заместитель губернатора Костромской области |
| Кирпичник Владимир Григорьевич | - | заместитель губернатора Костромской области |
| Корсун Иван Владимирович | - | первый заместитель губернатора Костромской области |
| Лиштовный Евгений Ильич | - | заместитель губернатора Костромской области |
| Попова Галина Васильевна | - | председатель Костромского областного Союза женщин (по согласованию) |
| Рассадин Николай Михайлович | - | ректор ФГБОУ ВПО «Костромской государственный университет имени Н.А. Некрасова» (по согласованию) |
| Смирнов Алексей Васильевич | - | заместитель губернатора Костромской области |
| Соколов Александр Валентинович | - | заместитель губернатора Костромской области |
| Солоников Игорь Витальевич | - | заместитель губернатора Костромской области |
| Степин Александр Николаевич | - | начальник УМВД России по Костромской области (по согласованию) |
| Цикунов Юрий Федорович | - | председатель Общественной палаты Костромской области (по согласованию) |
| Шадричев Алексей Викторович | - | председатель Федерации организаций профсоюзов Костромской области(по согласованию) |
| Ягодин Вячеслав Александрович | - | председатель ассоциации «Совет муниципальных образований Костромской области» (по согласованию) |

**ДОПОЛНИТЕЛЬНЫЕ ВЫБОРЫ ДЕПУТАТА КОСТРОМСКОЙ ОБЛАСТНОЙ ДУМЫ ПЯТОГО СОЗЫВА**
**ПО ОДНОМАНДАТНОМУ ИЗБИРАТЕЛЬНОМУ ОКРУГУ № 15**
**22 ДЕКАБРЯ 2013 ГОДА**
**Данные, содержащиеся в протоколах избирательных комиссий о результатах дополнительных выборов депутата Костромской областной Думы пятого созыва по одномандатному избирательному округу № 15**

| Данные протоколов территориальных избирательных комиссий | | Наименование территориальных избирательных комиссий | | | ИТОГО |
|---|---|---|---|---|---|
| | | Кологривская | Макарьевская | Нейская | |
| 1 | Число избирателей, внесенных в списки избирателей (на момент окончания голосования) | 5812 | 13755 | 12661 | 32228 |
| 2 | Число избирательных бюллетеней, полученных участковыми избирательными комиссиями | 5833 | 12296 | 10361 | 28490 |
| 3 | Число избирательных бюллетеней, выданных избирателям, проголосовавшим досрочно | 0 | 0 | 0 | 0 |
| 4 | Число избирательных бюллетеней, выданных избирателям в помещениях для голосования в день голосования | 2232 | 2531 | 2419 | 7182 |
| 5 | Число избирательных бюллетеней, выданных избирателям, проголосовавшим вне помещений для голосования в день голосования | 416 | 1024 | 752 | 2192 |
| 6 | Число погашенных избирательных бюллетеней | 3185 | 8741 | 7190 | 19116 |
| 7 | Число избирательных бюллетеней, содержащихся в переносных ящиках для голосования | 416 | 1024 | 752 | 2192 |
| 8 | Число избирательных бюллетеней, содержащихся в стационарных ящиках для голосования | 2232 | 2531 | 2418 | 7181 |
| 9 | Число недействительных избирательных бюллетеней | 101 | 53 | 87 | 241 |
| 10 | Число действительных избирательных бюллетеней | 2547 | 3502 | 3083 | 9132 |
| 10а | Число открепительных удостоверений, полученных участковыми избирательными комиссиями | 80 | 68 | 111 | 259 |
| 10б | Число открепительных удостоверений, выданных участковыми избирательными комиссиями избирателям на избирательных участках до дня голосования | 0 | 8 | 19 | 27 |
| 10в | Число избирателей, проголосовавших по открепительным удостоверениям на избирательных участках | 1 | 8 | 8 | 17 |
| 10г | Число погашенных на избирательных участках открепительных удостоверений | 80 | 60 | 92 | 232 |
| 10д | Число открепительных удостоверений, выданных территориальной избирательной комиссией избирателям | 1 | 0 | 2 | 3 |
| 10е | Число утраченных открепительных удостоверений | 0 | 0 | 0 | 0 |
| 10ж | Число утраченных избирательных бюллетеней | 0 | 0 | 0 | 0 |
| 10з | Число избирательных бюллетеней, не учтенных при получении | 0 | 0 | 0 | 0 |
| Фамилии, имена, отчества внесенных в избирательный бюллетень зарегистрированных кандидатов | | Число голосов избирателей, поданных за каждого зарегистрированного кандидата | | | |
| 11 | **Колотушкин Никита Андреевич** | 270 | 337 | 244 | 851 |
| 12 | **Краев Анатолий Михайлович** | 1529 | 1889 | 1661 | 5079 |
| 13 | **Лебедев Николай Алексеевич** | 748 | 1276 | 1178 | 3202 |
| | | | | | |
| Данные территориальной избирательной комиссии о числе открепительных удостоверений | | | | | |
| а | Число открепительных удостоверений, полученных территориальной избирательной комиссией | 100 | 100 | 120 | 320 |
| б | Число открепительных удостоверений, выданных нижестоящим участковым избирательным комиссиям | 80 | 68 | 111 | 259 |
| в | Число неиспользованных открепительных удостоверений, погашенных в территориальной избирательной комиссии | 19 | 32 | 7 | 58 |
| г | Число утраченных в территориальной избирательной комиссии открепительных удостоверений | 0 | 0 | 0 | 0 |

**ДАННЫЕ**
**протоколов № 1 участковых избирательных комиссий об итогах голосования по дополнительным выборам депутата Костромской областной Думы пятого созыва по одномандатному избирательному округу № 15 22 декабря 2013 года**

| Данные протоколов участковых избирательных комиссий | | Номера избирательных участков/Кологривский район (17 избирательных участков) | | | | | | | | | | | | | | | | | Макарьевский район | | | |
|---|---|---|---|---|---|---|---|---|---|---|---|---|---|---|---|---|---|---|---|---|---|---|
| | | № 122 | № 123 | № 124 | № 125 | № 126 | № 127 | № 128 | № 129 | № 130 | № 131 | № 132 | № 133 | № 134 | № 135 | № 136 | № 137 | № 138 | № 308 | № 309 | № 310 | № 311 |
| 1 | Число избирателей, внесенных в списки избирателей (на момент окончания голосования) | 85 | 760 | 170 | 223 | 109 | 266 | 164 | 270 | 77 | 193 | 68 | 282 | 320 | 900 | 779 | 957 | 189 | 1059 | 1058 | 1043 | 1029 |
| 2 | Число избирательных бюллетеней, полученных участковыми избирательными комиссиями | 85 | 760 | 169 | 216 | 109 | 268 | 164 | 267 | 80 | 196 | 70 | 282 | 323 | 900 | 778 | 973 | 193 | 900 | 900 | 900 | 900 |
| 3 | Число избирательных бюллетеней, выданных избирателям, проголосовавшим досрочно | 0 | 0 | 0 | 0 | 0 | 0 | 0 | 0 | 0 | 0 | 0 | 0 | 0 | 0 | 0 | 0 | 0 | 0 | 0 | 0 | 0 |

| | | | | | | | | | | | | | | | | | | | | | | |
|---|---|---|---|---|---|---|---|---|---|---|---|---|---|---|---|---|---|---|---|---|---|---|
| 4 | Число избирательных бюллетеней, выданных избирателям в помещениях для голосования в день голосования | 40 | 276 | 75 | 77 | 52 | 114 | 60 | 102 | 42 | 100 | 33 | 105 | 107 | 348 | 302 | 334 | 65 | 115 | 119 | 111 | 123 |
| 5 | Число избирательных бюллетеней, выданных избирателям, проголосовавшим вне помещений для голосования в день голосования | 6 | 14 | 29 | 48 | 8 | 7 | 22 | 17 | 2 | 21 | 6 | 19 | 13 | 46 | 28 | 105 | 25 | 46 | 22 | 41 | 29 |
| 6 | Число погашенных избирательных бюллетеней | 39 | 470 | 65 | 91 | 49 | 147 | 82 | 148 | 36 | 75 | 31 | 158 | 203 | 506 | 448 | 534 | 103 | 739 | 759 | 748 | 748 |
| 7 | Число избирательных бюллетеней, содержащихся в переносных ящиках для голосования | 6 | 14 | 29 | 48 | 8 | 7 | 22 | 17 | 2 | 21 | 6 | 19 | 13 | 46 | 28 | 105 | 25 | 46 | 22 | 41 | 29 |
| 8 | Число избирательных бюллетеней, содержащихся в стационарных ящиках для голосования | 40 | 276 | 75 | 77 | 52 | 114 | 60 | 102 | 42 | 100 | 33 | 105 | 107 | 348 | 302 | 334 | 65 | 115 | 119 | 111 | 123 |
| 9 | Число недействительных избирательных бюллетеней | 0 | 13 | 3 | 1 | 2 | 5 | 4 | 10 | 0 | 0 | 0 | 3 | 6 | 9 | 17 | 25 | 3 | 3 | 1 | 5 | 1 |
| 10 | Число действительных избирательных бюллетеней | 46 | 277 | 101 | 124 | 58 | 116 | 78 | 109 | 44 | 121 | 39 | 121 | 114 | 385 | 313 | 414 | 87 | 158 | 140 | 147 | 151 |
| 10а | Число открепительных удостоверений, полученных участковыми избирательными комиссиями | 2 | 10 | 2 | 2 | 2 | 2 | 2 | 2 | 2 | 2 | 2 | 5 | 2 | 10 | 10 | 20 | 3 | 4 | 4 | 4 | 4 |
| 10б | Число открепительных удостоверений, выданных участковыми избирательными комиссиями избирателям на избирательных участках до дня голосования | 0 | 0 | 0 | 0 | 0 | 0 | 0 | 0 | 0 | 0 | 0 | 0 | 0 | 0 | 0 | 0 | 0 | 1 | 2 | 0 | 0 |
| 10в | Число избирателей, проголосовавших по открепительным удостоверениям на избирательных участках | 0 | 0 | 0 | 0 | 0 | 0 | 0 | 0 | 0 | 0 | 0 | 0 | 0 | 0 | 0 | 1 | 0 | 0 | 0 | 0 | 0 |
| 10г | Число погашенных на избирательных участках открепительных удостоверений | 2 | 10 | 2 | 2 | 2 | 2 | 2 | 2 | 2 | 2 | 2 | 5 | 2 | 10 | 10 | 20 | 3 | 3 | 2 | 4 | 4 |
| 10д | Число открепительных удостоверений, выданных территориальной избирательной комиссией избирателям | 0 | 0 | 0 | 0 | 0 | 0 | 0 | 0 | 0 | 0 | 1 | 0 | 0 | 0 | 0 | 0 | 0 | 0 | 0 | 0 | 0 |
| 10е | Число утраченных открепительных удостоверений | 0 | 0 | 0 | 0 | 0 | 0 | 0 | 0 | 0 | 0 | 0 | 0 | 0 | 0 | 0 | 0 | 0 | 0 | 0 | 0 | 0 |
| 10ж | Число утраченных избирательных бюллетеней | 0 | 0 | 0 | 0 | 0 | 0 | 0 | 0 | 0 | 0 | 0 | 0 | 0 | 0 | 0 | 0 | 0 | 0 | 0 | 0 | 0 |
| 10з | Число избирательных бюллетеней, не учтенных при получении | 0 | 0 | 0 | 0 | 0 | 0 | 0 | 0 | 0 | 0 | 0 | 0 | 0 | 0 | 0 | 0 | 0 | 0 | 0 | 0 | 0 |
| Фамилии, имена, отчества внесенных в избирательный бюллетень зарегистрированных кандидатов | | Число голосов избирателей, поданных за каждого зарегистрированного кандидата | | | | | | | | | | | | | | | | | | | | |
| 11 | **Колотушкин Никита Андреевич** | 8 | 38 | 13 | 17 | 3 | 5 | 10 | 7 | 3 | 12 | 2 | 18 | 11 | 36 | 37 | 49 | 1 | 14 | 16 | 25 | 11 |
| 12 | **Краев Анатолий Михайлович** | 27 | 166 | 64 | 50 | 25 | 80 | 44 | 73 | 20 | 87 | 25 | 76 | 59 | 243 | 200 | 249 | 41 | 66 | 68 | 84 | 74 |
| 13 | **Лебедев Николай Алексеевич** | 11 | 73 | 24 | 57 | 30 | 31 | 24 | 29 | 21 | 22 | 12 | 27 | 44 | 106 | 76 | 116 | 45 | 78 | 56 | 38 | 66 |

**ДАННЫЕ**
**протоколов № 1 участковых избирательных комиссий об итогах голосования по дополнительным выборам депутата Костромской областной Думы пятого созыва по одномандатному избирательному округу № 15**
**22 декабря 2013 года**

| | Данные протоколов участковых избирательных комиссий | Макарьевский район (27 избирательных участков) | | | | | | | | | | | | | | | | | | | | |
|---|---|---|---|---|---|---|---|---|---|---|---|---|---|---|---|---|---|---|---|---|---|---|
| | | № 312 | № 313 | № 314 | № 315 | № 316 | № 317 | № 318 | № 319 | № 320 | № 321 | № 322 | № 323 | № 324 | № 325 | № 326 | № 327 | № 328 | № 329 | № 330 | № 331 | № 332 |
| 1 | Число избирателей, внесенных в списки избирателей (на момент окончания голосования) | 898 | 173 | 1004 | 140 | 210 | 231 | 297 | 353 | 294 | 127 | 188 | 155 | 332 | 197 | 251 | 397 | 516 | 1140 | 878 | 315 | 755 |
| 2 | Число избирательных бюллетеней, полученных участковыми избирательными комиссиями | 800 | 175 | 900 | 147 | 200 | 200 | 250 | 300 | 250 | 124 | 188 | 161 | 300 | 201 | 200 | 350 | 500 | 1000 | 800 | 300 | 700 |
| 3 | Число избирательных бюллетеней, выданных избирателям, проголосовавшим досрочно | 0 | 0 | 0 | 0 | 0 | 0 | 0 | 0 | 0 | 0 | 0 | 0 | 0 | 0 | 0 | 0 | 0 | 0 | 0 | 0 | 0 |
| 4 | Число избирательных бюллетеней, выданных избирателям в помещениях для голосования в день голосования | 131 | 36 | 171 | 31 | 43 | 73 | 98 | 130 | 55 | 35 | 43 | 44 | 91 | 55 | 86 | 93 | 111 | 148 | 150 | 133 | 118 |
| 5 | Число избирательных бюллетеней, выданных избирателям, проголосовавшим вне помещений для голосования в день голосования | 35 | 21 | 30 | 0 | 36 | 25 | 31 | 51 | 46 | 10 | 44 | 7 | 80 | 24 | 25 | 75 | 72 | 39 | 36 | 47 | 44 |
| 6 | Число погашенных избирательных бюллетеней | 634 | 118 | 699 | 116 | 121 | 102 | 121 | 119 | 149 | 79 | 101 | 110 | 129 | 122 | 89 | 182 | 317 | 813 | 614 | 120 | 538 |
| 7 | Число избирательных бюллетеней, содержащихся в переносных ящиках для голосования | 35 | 21 | 30 | 0 | 36 | 25 | 31 | 51 | 46 | 10 | 44 | 7 | 80 | 24 | 25 | 75 | 72 | 39 | 36 | 47 | 44 |
| 8 | Число избирательных бюллетеней, содержащихся в стационарных ящиках для голосования | 131 | 36 | 171 | 31 | 43 | 73 | 98 | 130 | 55 | 35 | 43 | 44 | 91 | 55 | 86 | 93 | 111 | 148 | 150 | 133 | 118 |
| 9 | Число недействительных избирательных бюллетеней | 5 | 0 | 4 | 2 | 0 | 4 | 4 | 3 | 0 | 1 | 1 | 0 | 1 | 0 | 2 | 2 | 3 | 2 | 3 | 1 | 4 |
| 10 | Число действительных избирательных бюллетеней | 161 | 57 | 197 | 29 | 79 | 94 | 125 | 178 | 101 | 44 | 86 | 51 | 170 | 79 | 109 | 166 | 180 | 185 | 183 | 179 | 158 |
| 10а | Число открепительных удостоверений, полученных участковыми избирательными комиссиями | 4 | 1 | 4 | 1 | 2 | 2 | 2 | 2 | 2 | 2 | 2 | 2 | 2 | 2 | 2 | 2 | 3 | 3 | 3 | 2 | 3 |
| 10б | Число открепительных удостоверений, выданных участковыми избирательными комиссиями избирателям на избирательных участках до дня голосования | 0 | 0 | 1 | 0 | 0 | 0 | 2 | 0 | 0 | 0 | 0 | 0 | 0 | 2 | 0 | 0 | 0 | 0 | 0 | 0 | 0 |
| 10в | Число избирателей, проголосовавших по открепительным удостоверениям на избирательных участках | 0 | 0 | 1 | 0 | 0 | 1 | 0 | 0 | 0 | 0 | 0 | 0 | 1 | 1 | 1 | 0 | 0 | 1 | 0 | 1 | 1 |
| 10г | Число погашенных на избирательных участках открепительных удостоверений | 4 | 1 | 3 | 1 | 2 | 2 | 0 | 2 | 2 | 2 | 2 | 2 | 2 | 0 | 2 | 2 | 3 | 3 | 3 | 2 | 3 |
| 10д | Число открепительных удостоверений, выданных территориальной избирательной комиссией избирателям | 0 | 0 | 0 | 0 | 0 | 0 | 0 | 0 | 0 | 0 | 0 | 0 | 0 | 0 | 0 | 0 | 0 | 0 | 0 | 0 | 0 |
| 10е | Число утраченных открепительных удостоверений | 0 | 0 | 0 | 0 | 0 | 0 | 0 | 0 | 0 | 0 | 0 | 0 | 0 | 0 | 0 | 0 | 0 | 0 | 0 | 0 | 0 |
| 10ж | Число утраченных избирательных бюллетеней | 0 | 0 | 0 | 0 | 0 | 0 | 0 | 0 | 0 | 0 | 0 | 0 | 0 | 0 | 0 | 0 | 0 | 0 | 0 | 0 | 0 |
| 10з | Число избирательных бюллетеней, не учтенных при получении | 0 | 0 | 0 | 0 | 0 | 0 | 0 | 0 | 0 | 0 | 0 | 0 | 0 | 0 | 0 | 0 | 0 | 0 | 0 | 0 | 0 |
| Фамилии, имена, отчества внесенных в избирательный бюллетень зарегистрированных кандидатов | | Число голосов избирателей, поданных за каждого зарегистрированного кандидата | | | | | | | | | | | | | | | | | | | | |
| 11 | **Колотушкин Никита Андреевич** | 13 | 12 | 10 | 3 | 12 | 6 | 14 | 9 | 11 | 4 | 7 | 2 | 15 | 21 | 10 | 8 | 20 | 20 | 7 | 21 | 12 |
| 12 | **Краев Анатолий Михайлович** | 73 | 32 | 79 | 19 | 30 | 39 | 65 | 100 | 57 | 19 | 23 | 30 | 123 | 39 | 58 | 77 | 129 | 94 | 88 | 105 | 108 |
| 13 | **Лебедев Николай Алексеевич** | 75 | 13 | 108 | 7 | 37 | 49 | 46 | 69 | 33 | 21 | 56 | 19 | 32 | 19 | 41 | 81 | 31 | 71 | 88 | 53 | 38 |

**ДАННЫЕ**
**протоколов № 1 участковых избирательных комиссий об итогах голосования по дополнительным выборам депутата Костромской областной Думы пятого созыва по одномандатному избирательному округу № 15**
**22 декабря 2013 года**

| | Данные протоколов участковых избирательных комиссий | Макарьевский район город Нея и Нейский район (16 избирательных участков) | | | | | | | | | | | | | | | | | |
|---|---|---|---|---|---|---|---|---|---|---|---|---|---|---|---|---|---|---|---|
| | | № 333 | № 334 | № 396 | № 397 | № 398 | № 399 | № 400 | № 401 | № 402 | № 403 | № 404 | № 405 | № 406 | № 407 | № 408 | № 409 | № 410 | № 411 |
| 1 | Число избирателей, внесенных в списки избирателей (на момент окончания голосования) | 331 | 384 | 554 | 531 | 261 | 620 | 173 | 238 | 655 | 196 | 356 | 348 | 304 | 1409 | 1156 | 2265 | 2062 | 1533 |
| 2 | Число избирательных бюллетеней, полученных участковыми избирательными комиссиями | 300 | 350 | 447 | 432 | 212 | 506 | 177 | 192 | 538 | 200 | 291 | 286 | 249 | 1132 | 932 | 1825 | 1697 | 1245 |
| 3 | Число избирательных бюллетеней, выданных избирателям, проголосовавшим досрочно | 0 | 0 | 0 | 0 | 0 | 0 | 0 | 0 | 0 | 0 | 0 | 0 | 0 | 0 | 0 | 0 | 0 | 0 |
| 4 | Число избирательных бюллетеней, выданных избирателям в помещениях для голосования в день голосования | 65 | 123 | 187 | 206 | 79 | 148 | 68 | 92 | 149 | 78 | 68 | 131 | 41 | 210 | 135 | 368 | 314 | 145 |
| 5 | Число избирательных бюллетеней, выданных избирателям, проголосовавшим вне помещений для голосования в день голосования | 37 | 71 | 42 | 32 | 45 | 170 | 15 | 17 | 34 | 28 | 75 | 14 | 5 | 69 | 12 | 15 | 80 | 99 |
| 6 | Число погашенных избирательных бюллетеней | 198 | 156 | 218 | 194 | 88 | 188 | 94 | 83 | 355 | 94 | 148 | 141 | 203 | 853 | 785 | 1442 | 1303 | 1001 |
| 7 | Число избирательных бюллетеней, содержащихся в переносных ящиках для голосования | 37 | 71 | 42 | 32 | 45 | 170 | 15 | 17 | 34 | 28 | 75 | 14 | 5 | 69 | 12 | 15 | 80 | 99 |
| 8 | Число избирательных бюллетеней, содержащихся в стационарных ящиках для голосования | 65 | 123 | 187 | 206 | 79 | 148 | 68 | 92 | 149 | 78 | 68 | 131 | 41 | 210 | 135 | 368 | 314 | 144 |
| 9 | Число недействительных избирательных бюллетеней | 1 | 0 | 0 | 8 | 6 | 7 | 2 | 4 | 4 | 5 | 2 | 4 | 1 | 7 | 4 | 18 | 10 | 5 |
| 10 | Число действительных избирательных бюллетеней | 101 | 194 | 229 | 230 | 118 | 311 | 81 | 105 | 179 | 101 | 141 | 141 | 45 | 272 | 143 | 365 | 384 | 238 |
| 10а | Число открепительных удостоверений, полученных участковыми избирательными комиссиями | 2 | 2 | 7 | 7 | 5 | 5 | 5 | 5 | 7 | 5 | 5 | 5 | 5 | 10 | 10 | 10 | 10 | 10 |

| | | | | | | | | | | | | | | | | | | | |
|---|---|---|---|---|---|---|---|---|---|---|---|---|---|---|---|---|---|---|---|
| 10б | Число открепительных удостоверений, выданных участковыми избирательными комиссиями избирателям на избирательных участках до дня голосования | 0 | 0 | 0 | 6 | 3 | 0 | 0 | 0 | 1 | 0 | 0 | 1 | 1 | 1 | 1 | 1 | 3 | 1 |
| 10в | Число избирателей, проголосовавших по открепительным удостоверениям на избирательных участках | 0 | 0 | 0 | 0 | 1 | 0 | 0 | 0 | 0 | 0 | 0 | 0 | 0 | 0 | 4 | 2 | 0 | 1 |
| 10г | Число погашенных на избирательных участках открепительных удостоверений | 2 | 2 | 7 | 1 | 2 | 5 | 5 | 5 | 6 | 5 | 5 | 4 | 4 | 9 | 9 | 9 | 7 | 9 |
| 10д | Число открепительных удостоверений, выданных территориальной избирательной комиссией избирателям | 0 | 0 | 0 | 0 | 0 | 0 | 0 | 0 | 0 | 2 | 0 | 0 | 0 | 0 | 0 | 0 | 0 | 0 |
| 10е | Число утраченных открепительных удостоверений | 0 | 0 | 0 | 0 | 0 | 0 | 0 | 0 | 0 | 0 | 0 | 0 | 0 | 0 | 0 | 0 | 0 | 0 |
| 10ж | Число утраченных избирательных бюллетеней | 0 | 0 | 0 | 0 | 0 | 0 | 0 | 0 | 0 | 0 | 0 | 0 | 0 | 0 | 0 | 0 | 0 | 0 |
| 10з | Число избирательных бюллетеней, не учтенных при получении | 0 | 0 | 0 | 0 | 0 | 0 | 0 | 0 | 0 | 0 | 0 | 0 | 0 | 0 | 0 | 0 | 0 | 0 |
| Фамилии, имена, отчества внесенных в избирательный бюллетень зарегистрированных кандидатов | | Число голосов избирателей, поданных за каждого зарегистрированного кандидата | | | | | | | | | | | | | | | | | |
| 11 | **Колотушкин Никита Андреевич** | 19 | 15 | 19 | 9 | 8 | 22 | 3 | 24 | 17 | 9 | 12 | 12 | 1 | 16 | 19 | 32 | 20 | 21 |
| 12 | **Краев Анатолий Михайлович** | 54 | 156 | 153 | 132 | 65 | 169 | 34 | 50 | 79 | 53 | 57 | 100 | 30 | 159 | 72 | 172 | 236 | 100 |
| 13 | **Лебедев Николай Алексеевич** | 28 | 23 | 57 | 89 | 45 | 120 | 44 | 31 | 83 | 39 | 72 | 29 | 14 | 97 | 52 | 161 | 128 | 117 |

**АДМИНИСТРАЦИЯ КОСТРОМСКОЙ ОБЛАСТИ**
**П О С Т А Н О В Л Е Н И Е**

от «11» февраля 2014 года № 14-а

г. Кострома

**О создании автономного учреждения Костромской области «Издательский центр «Губернский дом» путем изменения типа существующего областного государственного бюджетного учреждения**

В соответствии с пунктом 3 статьи 17.1 Федерального закона от 12 января 1996 года № 7-ФЗ «О некоммерческих организациях», статьей 5 Федерального закона от 3 ноября 2006 года № 174-ФЗ «Об автономных учреждениях», Уставом Костромской области, постановлениями администрации Костромской области от 15 августа 2011 года № 315-а «Об утверждении Положения об осуществлении исполнительными органами государственной власти Костромской области функций и полномочий учредителя автономного учреждения Костромской области», от 30 декабря 2010 года № 459-а «Об определении видов особо ценного движимого имущества бюджетных учреждений Костромской области» администрация Костромской области **постановляет:**

1. Создать автономное учреждение Костромской области «Издательский центр «Губернский дом» путем изменения типа существующего областного государственного бюджетного учреждения «Издательский центр «Губернский дом».

2. Установить, что функции и полномочия учредителя автономного учреждения Костромской области «Издательский центр «Губернский дом» от имени Костромской области осуществляет информационно-аналитическое управление Костромской области.

3. Информационно-аналитическому управлению Костромской области в течение двух месяцев со дня вступления в силу настоящего постановления:

1) в установленном порядке внести изменения в Устав областного государственного бюджетного учреждения «Издательский центр «Губернский дом»;

2) обеспечить уведомление кредиторов областного государственного бюджетного учреждения «Издательский центр «Губернский дом» об изменении его типа;

3) внести соответствующие изменения в трудовой договор с директором областного государственного бюджетного учреждения «Издательский центр «Губернский дом»;

4) сформировать наблюдательный совет автономного учреждения Костромской области «Издательский центр «Губернский дом».

4. Установить, что имущество, числящееся на балансе областного государственного бюджетного учреждения «Издательский центр «Губернский дом», в полном объеме закрепляется за автономным учреждением Костромской области «Издательский центр «Губернский дом».

5. Утвердить прилагаемый перечень особо ценного движимого имущества, закрепляемого за автономным учреждением Костромской области «Издательский центр «Губернский дом».

6. Контроль за исполнением настоящего постановления возложить на заместителя губернатора Костромской области, координирующего работу по вопросам реализации информационной политики.

7. Настоящее постановление вступает в силу со дня его официального опубликования.

Губернатор области **С. СИТНИКОВ**

Приложение
Утвержден
постановлением администрации Костромской области
от «11» февраля 2014 г. № 14-а

**Перечень особо ценного движимого имущества, закрепляемого за автономным учреждением Костромской области «Издательский центр «Губернский дом»**

| № п/п | Наименование основных средств | Инвентарный номер | Балансовая стоимость (руб.) | Остаточная стоимость (руб.) |
|---|---|---|---|---|
| 1. | Системный блок «Celeron» 2000/Abit | 000000000000046 | 10 320,15 | - |
| 2. | Стол с тумбой (ольха) | 000000000000020 | 11 765,00 | |
| 3. | Холодильник | 000000000000042 | 7 999,00 | |
| 4. | Компьютер в сборе (системный блок, монитор «Samsung», клавиатура) | 000000000000002 | 17 094,00 | |
| 5. | Системный блок intel | 000000000000048 | 13 700,00 | |
| 6. | ЖК Монитор «Samsung» S19 | 000000000000017 | 4 692,00 | |
| 7. | Факс «Panasonic» | 000000000000044 | 4 500,00 | |
| 8. | Компьютер в сборе (системный блок, монитор «LG», клавиатура) | 000000000000023 | 22 322,91 | |
| 9. | Монитор «LCD LG» | 000000000000048 | 4 817,09 | |
| 10. | Принтер «HP Laser» 1320 | 000000000000018 | 65 000,00 | 51 047,42 |
| 11. | Системный блок AMD | 000000000000047 | 17 100,00 | |
| 12. | Многофункциональное устройство «CANON» | 000000000000045 | 5 295,00 | |
| | Итого | | 184 605,15 | 51 047,42 |

**АДМИНИСТРАЦИЯ КОСТРОМСКОЙ ОБЛАСТИ**
**П О С Т А Н О В Л Е Н И Е**

от «11» февраля 2014 года № 15-а

г. Кострома

**О порядке определения объема и условий предоставления в 2014 - 2016 годах субсидий из областного бюджета общественным объединениям, оказывающим услуги по социальной защите и реабилитации инвалидов в Костромской области**

В соответствии с пунктом 2 статьи 78.1 Бюджетного кодекса Российской Федерации администрация Костромской области **постановляет:**

1. Утвердить прилагаемый порядок определения объема и условий предоставления в 2014 - 2016 годах субсидий из областного бюджета общественным объединениям, оказывающим услуги по социальной защите и реабилитации инвалидов в Костромской области.

2. Признать утратившим силу постановление администрации Костромской области от 1 марта 2013 года № 79-а «О порядке определения объема и условий предоставления в 2013 году субсидий из областного бюджета общественным объединениям, оказывающим услуги по социальной защите и реабилитации инвалидов в Костромской области».

3. Настоящее постановление вступает в силу со дня опубликования и распространяет свое действие на правоотношения, возникшие с 1 января 2014 года.

Губернатор области **С. СИТНИКОВ**

Приложение
Утвержден
постановлением администрации Костромской области
от «11» февраля 2014 г. № 15-а

**Порядок**
**определения объема и условий предоставления в 2014 - 2016 годах субсидий из областного бюджета общественным объединениям, оказывающим услуги по социальной защите и реабилитации инвалидов в Костромской области**

1. Порядок определения объема и условий предоставления в 2014 - 2016 годах субсидий из областного бюджета общественным объединениям, оказывающим услуги по социальной защите и реабилитации инвалидов в Костромской области (далее - Порядок), разработан в соответствии с пунктом 2 статьи 78.1 Бюджетного кодекса Российской Федерации и регулирует предоставление субсидий из областного бюджета общественным объединениям, оказывающим услуги по социальной защите и реабилитации инвалидов в Костромской области (далее - субсидии).

2. Субсидии предоставляются в целях оказания поддержки общественным объединениям, оказывающим услуги по социальной защите и реабилитации инвалидов в Костромской области.

3. Субсидии предоставляются общественным объединениям, являющимся региональными отделениями общероссийских общественных объединений, зарегистрированным в качестве юридических лиц на территории Костромской области, оказывающим услуги по социальной защите и реабилитации инвалидов в Костромской области (далее - получатели субсидии).

4. Главным распорядителем субсидий является администрация Костромской области (далее - главный распорядитель).

5. Субсидии предоставляются общественным объединениям, указанным в пункте 3 настоящего Порядка, на безвозмездной и безвозвратной основе в пределах бюджетных ассигнований и лимитов бюджетных обязательств, предусмотренных главному распорядителю на эти цели Законом Костромской области от 19 декабря 2013 года № 476-5-ЗКО «Об областном бюджете на 2014 год и на плановый период 2015 и 2016 годов».

Предоставление субсидий, предусмотренных пунктом 7 настоящего Порядка, осуществляется на основании соглашения между главным распорядителем и получателем субсидии о предоставлении субсидии из областного бюджета (далее - соглашение) по форме согласно приложению № 1 к настоящему Порядку.

Обязательным условием предоставления субсидии является согласие ее получателя на осуществление главным распорядителем и департаментом финансового контроля Костромской области проверок соблюдения получателем субсидии условий, целей и порядка предоставления субсидии.

6. Критериями отбора общественных объединений, указанных в пункте 3 настоящего Порядка, являются:

1) наличие в уставе общественного объединения видов деятельности по социальной защите и реабилитации инвалидов в Костромской области;

2) наличие опыта работы по социальной защите и реабилитации инвалидов в Костромской области не менее 3-х лет.

7. Субсидии предоставляются общественным объединениям, указанным в пункте 3 настоящего Порядка, на финансовое обеспечение расходов, связанных с оказанием услуг по социальной защите и реабилитации инвалидов в Костромской области, в размере 100% от следующих расходов:

1) подписки на общероссийские специализированные издания региональным организациям инвалидов;

2) проведения областных, межрайонных семинаров по проблемам инвалидов;

3) организации конкурса социальных проектов на гранты губернатора Костромской области среди учреждений и организаций, предоставляющих реабилитационные услуги детям до 18 лет с ограниченными возможностями здоровья;

4) приобретения санаторно-курортных путевок для инвалидов;

5) организации участия инвалидов в международных, всероссийских, межрегиональных, региональных и районных фестивалях, конкурсах, смотрах, спортивных мероприятиях по интеллектуальным и подвижным видам спорта;

6) обеспечения инвалидов по зрению и слуху техническими средствами реабилитации, не вошедшими в федеральный Перечень реабилитационных мероприятий, технических средств реабилитации и услуг, предоставляемых инвалидам, согласно приложению № 2 к настоящему Порядку.

8. Для получения субсидий общественные объединения, указанные в пункте 3 настоящего Порядка, направляют главному распорядителю:

1) заявление по форме согласно приложению № 3 к настоящему Порядку;

2) копию свидетельства о государственной регистрации юридического лица на территории Костромской области;

3) копию свидетельства о постановке на учет в налоговом органе;

4) копию выписки из Единого государственного реестра юридических лиц;

5) копию Устава общественного объединения;

6) копии документов, подтверждающих соответствие критериям, указанным в подпункте 2 пункта 6 настоящего Порядка;

7) информацию о прогнозных показателях по выполнению мероприятий по социальной защите и реабилитации инвалидов в Костромской области на текущий финансовый год.

9. При последующем в течение финансового года обращении за предоставлением субсидии ежеквартально, в срок до 10 числа месяца, следующего за отчетным кварталом, к заявлению прилагаются документы, указанные в подпункте 7 пункта 8 настоящего Порядка.

10. Копии представленных документов пронумеровываются, прошнуровываются, заверяются руководителем общественного объединения или уполномоченным им лицом с указанием его фамилии, инициалов, должности и даты.

Одновременно с представлением копий документов, указанных в пункте 8 настоящего Порядка, представляются подлинники для обозрения, которые возвращаются лицу, их представившему, после сопоставления с копиями.

11. Главный распорядитель:

1) принимает поступившие документы и регистрирует их в специальном журнале, который пронумеровывается и прошнуровывается;

2) в течение 10 рабочих дней со дня поступления документов проверяет их комплектность и достоверность, а также соответствие общественного объединения, указанного в пункте 3 настоящего Порядка, критериям отбора, указанным в пункте 6 настоящего Порядка, и принимает решение о предоставлении субсидии или об отказе в предоставлении субсидии, о чем в письменной форме уведомляет заявителя. В случае принятия решения об отказе в уведомлении указываются причины отказа и порядок обжалования.

12. Главный распорядитель принимает решение об отказе в предоставлении субсидий в следующих случаях:

1) общественное объединение, указанное в пункте 3 настоящего Порядка, не соответствует критериям отбора, предусмотренным пунктом 6 настоящего Порядка;

2) представлены не все документы, указанные в пункте 8 настоящего Порядка, или представленные документы содержат недостоверную информацию.

13. Действия (бездействие), решения главного распорядителя (его должностных лиц), осуществляемые (принимаемые) в ходе предоставления субсидий, могут быть обжалованы

общественными объединениями, указанными в пункте 3 настоящего Порядка, заместителю губернатора Костромской области, координирующему работу по вопросам деятельности главного распорядителя, и (или) в судебном порядке.

14. Отказ в предоставлении субсидии не является препятствием для повторного обращения за ее предоставлением в случае устранения причин, послуживших основанием для отказа.

15. Субсидия перечисляется на расчетный счет получателя субсидии в соответствии с бюджетной росписью и в пределах лимитов бюджетных обязательств главного распорядителя, предусмотренных Законом Костромской области от 19 декабря 2013 года № 476-5-ЗКО «Об областном бюджете на 2014 год и на плановый период 2015 и 2016 годов» на цели, указанные в пункте 2 настоящего Порядка.

16. В случае если размер запрашиваемых субсидий превышает лимиты бюджетных обязательств главного распорядителя на соответствующий период, предоставление субсидий получателям субсидий осуществляется в равных долях пропорционально сумме запрашиваемых субсидий.

17. Получатели субсидий представляют главному распорядителю:

1) отчет об использовании субсидии в соответствии с соглашением;

2) до 25 декабря текущего финансового года отчет о достижении значений прогнозных показателей по социальной защите и реабилитации инвалидов в Костромской области в соответствии с соглашением.

18. Контроль за соблюдением условий, целей и порядка предоставления субсидий, их целевым использованием осуществляют главный распорядитель, департамент финансового контроля Костромской области в соответствии с установленными полномочиями.

19. Главный распорядитель, департамент финансового контроля Костромской области проводит обязательную проверку исполнения условий, целей и порядка предоставления субсидий.

20. Обнаруженные при проверке излишне выплаченные суммы субсидий в случае нарушения условий, установленных при их предоставлении, а также в случае использования субсидий не по целевому назначению подлежат возврату получателями субсидий в областной бюджет в добровольном порядке в течение 3 рабочих дней со дня обнаружения факта нарушения.

21. При невозвращении субсидий в случаях, указанных в пункте 20 настоящего Порядка, взыскание излишне выплаченных сумм субсидий осуществляется в судебном порядке в соответствии с законодательством Российской Федерации.

22. Неиспользованный остаток субсидии подлежит возврату в доход областного бюджета в срок до 31 декабря текущего финансового года.

23. При невозвращении неиспользованного остатка субсидии в доход областного бюджета в добровольном порядке или в случае ее нецелевого использования субсидия подлежит взысканию в судебном порядке в соответствии с законодательством Российской Федерации.

Приложение № 1
к порядку определения объема и условий предоставления
в 2014 - 2016 годах субсидий из областного бюджета
общественным объединениям, оказывающим услуги
по социальной защите и реабилитации инвалидов
в Костромской области

**Соглашение**
**о предоставлении субсидии из областного бюджета**

между администрацией Костромской области и _____
_____
(наименование общественного объединения, оказывающего услуги по социальной защите и реабилитации инвалидов в Костромской области)

г. Кострома «__» _____ 201__ г.

Администрация Костромской области в лице управляющего делами администрации Костромской области_____, действующего на основании распоряжения губернатора Костромской области от «__» _____ 20__ года № ___, в дальнейшем именуемая «Администрация», с одной стороны, и _____
_____,
(полное наименование социально ориентированной некоммерческой организации)
именуем__ в дальнейшем «Получатель», в лице _____
_____,
(должность, фамилия, имя, отчество)
действующ___ на основании _____
(документ, на основании которого действует должностное лицо)
_____, с другой стороны, в дальнейшем совместно именуемые «Стороны», в соответствии с пунктом 2 статьи 78.1 Бюджетного кодекса Российской Федерации, Законом Костромской области от 19 декабря 2013 года № 476-5-ЗКО «Об областном бюджете на 2014 год и на плановый период 2015 и 2016 годов», постановлением администрации Костромской области от «__» _____ 201_ года № ___ «О порядке определения объема и условий предоставления в 2014 - 2016 годах субсидий из областного бюджета общественным объединениям, оказывающим услуги по социальной защите и реабилитации инвалидов в Костромской области» заключили настоящее Соглашение о нижеследующем.

**Предмет Соглашения**

1. Предметом настоящего Соглашения является предоставление Получателю в 201_ году субсидии из областного бюджета на реализацию мероприятий по социальной защите и реабилитации инвалидов в Костромской области согласно плану мероприятий (приложение № 1 к Соглашению).

2. Размер субсидии, предоставляемой из областного бюджета в соответствии с настоящим Соглашением, составляет _____ (_____) рублей.
(сумма прописью)

**Условия и порядок предоставления субсидии,**
**порядок возврата субсидии**

3. Субсидия предоставляется Администрацией в пределах средств, предусмотренных на эти цели Законом Костромской области от 19 декабря 2013 года № 476-5-ЗКО «Об областном бюджете на 2014 год и на плановый период 2015 и 2016 годов».

4. Предоставление субсидии осуществляется в соответствии с расчетом размера субсидии на проведение мероприятий по социальной защите и реабилитации инвалидов в Костромской области по форме согласно приложению № 2 к настоящему Соглашению.

5. Перечисление субсидии осуществляется Администрацией на расчетный счет Получателя, открытый в кредитной организации.

6. Получатель соглашается на осуществление Администрацией, департаментом финансового контроля Костромской области проверок соблюдения Получателем субсидии условий, целей и порядка предоставления субсидии, условий настоящего Соглашения и достоверности представляемых отчетов.

7. Неиспользованный остаток субсидии подлежит возврату в доход областного бюджета в срок до 31 декабря 201_ года.

8. В случае неперечисления неиспользованного остатка субсидии в доход областного бюджета в добровольном порядке или в случае ее нецелевого использования субсидия подлежит взысканию в судебном порядке в соответствии с законодательством Российской Федерации.

**Права и обязанности Сторон**

9. Администрация:

1) перечисляет субсидию Получателю на цели в размере, порядке и на условиях, предусмотренных пунктами 1 - 8 настоящего Соглашения;

2) принимает от Получателя отчет об использовании обязательств по выполнению мероприятий по социальной защите и реабилитации инвалидов в Костромской области, акт об исполнении обязательств по выполнению мероприятий по социальной защите и реабилитации инвалидов в Костромской области (приложения № 3, 4 к настоящему Соглашению) с приложением копий документов, подтверждающих соответствующие расходы;

3) принимает отчет о достижении прогнозных показателей по социальной защите и реабилитации инвалидов в Костромской области (приложение № 5 к настоящему Соглашению);

4) совместно с департаментом финансового контроля Костромской области проводит обязательные проверки соблюдения Получателем условий, целей и порядка предоставления субсидии, условий настоящего Соглашения и достоверности представляемых отчетов;

5) осуществляет контроль за целевым использованием субсидии в соответствии с настоящим Соглашением и исполнением Получателем настоящего Соглашения.

10. Получатель:

1) использует субсидию строго по целевому назначению и несет ответственность за ее нецелевое использование;

2) обеспечивает достижение следующих значений прогнозных показателей по социальной защите и реабилитации инвалидов в Костромской области:

количество инвалидов, получивших подписку на общероссийские специализированные издания региональным организациям инвалидов, не менее ____ человек;

количество учреждений и организаций, предоставляющих реабилитационные услуги детям до 18 лет с ограниченными возможностями здоровья, принявших участие в конкурсе социальных проектов на гранты губернатора Костромской области, не менее ___ единиц;

количество проведенных мероприятий, направленных на социальную поддержку и защиту инвалидов, не менее ___ единиц;

количество инвалидов, получивших помощь, не менее ____ человек;

количество проведенных межрайонных, областных семинаров по проблемам инвалидов не менее ___ единиц;

количество приобретенных санаторно-курортных путевок не менее ___ штук;

количество инвалидов, принявших участие в международных, всероссийских, межрегиональных, региональных и районных фестивалях, конкурсах, смотрах, спортивных мероприятиях по интеллектуальным и подвижным видам спорта, не менее ___ человек;

количество приобретенных средств реабилитации для инвалидов по зрению и слуху, не вошедших в федеральный Перечень реабилитационных мероприятий, технических средств реабилитации и услуг, предоставляемых инвалидам, не менее ___ штук (комплектов);

3) представляет в Администрацию отчет об использовании обязательств по выполнению мероприятий по социальной защите и реабилитации инвалидов в Костромской области, акт об исполнении обязательств по выполнению мероприятий по социальной защите и реабилитации инвалидов в Костромской области (приложения № 3, 4 к настоящему Соглашению), копии документов, подтверждающих соответствующие расходы;

4) представляет в Администрацию отчет о достижении прогнозных показателей по социальной защите и реабилитации инвалидов в Костромской области (приложение № 5 к настоящему Соглашению);

5) несет ответственность за своевременность и достоверность представляемых в соответствии с подпунктом 2 пункта 9 настоящего Соглашения отчета и акта об исполнении обязательств;

6) при отсутствии потребности в субсидии обеспечивает ее возврат в доход областного бюджета в установленном порядке;

7) представляет всю необходимую для проведения проверки документацию и оказывает содействие в ее проведении;

8) в случае обнаружения факта нецелевого использования предоставленной субсидии возвращает денежные средства в доход областного бюджета.

**Порядок представления отчетности о выполнении**
**Получателем обязательств, установленных Соглашением**

11. Получатель субсидии представляет в Администрацию отчет об использовании обязательств по выполнению мероприятий по социальной защите и реабилитации инвалидов в Костромской области и акт об исполнении обязательств по выполнению мероприятий по социальной защите и реабилитации инвалидов в Костромской области на бумажном носителе согласно приложениям № 3, 4 с приложением копий документов, подтверждающих соответствующие расходы.

12. Получатель составляет отчет на основании документов, подтверждающих целевое использование субсидии.

13. Отчет подписывается руководителем организации Получателя, главным бухгалтером и заверяется печатью.

14. Отчет представляется Получателем в Администрацию в срок до «__» _____ 201_ года в двух экземплярах: первый экземпляр остается в Администрации, второй экземпляр с отметкой Администрации о получении отчета возвращается Получателю.

**Прочие условия**

15. За неисполнение или ненадлежащее исполнение условий настоящего Соглашения Стороны несут ответственность, предусмотренную законодательством Российской Федерации.

16. Изменения в настоящее Соглашение вносятся по согласованию Сторон путем оформления дополнительного соглашения. Внесение в Соглашение изменений в связи с изменениями законодательства Российской Федерации, Костромской области осуществляется Администрацией в одностороннем порядке путем направления Получателю соответствующего письменного уведомления в месячный срок со дня вступления в силу изменений законодательства Российской Федерации, Костромской области. Изменения, внесенные в Соглашение, вступают в силу для Сторон со дня, указанного в уведомлении.

17. Во всем остальном, не предусмотренном настоящим Соглашением, Стороны будут руководствоваться действующим законодательством Российской Федерации и Костромской области.

18. Настоящее Соглашение составлено в 2 экземплярах, имеющих равную юридическую силу.

19. Настоящее Соглашение вступает в силу с момента подписания и действует до 31 декабря 201_ года.

**Адреса, реквизиты и подписи Сторон**

| Администрация Костромской области: | Получатель: |
|---|---|
| 156006, г. Кострома,<br>ул. Дзержинского, д. 15<br>ОКПО 00021947 ОКОНХ 97400<br>ОГРН 1024400534070<br>ИНН 4401013212 КПП 440101001<br>УФК по Костромской области (Департамент финансов Костромской области) (Администрация Костромской области)<br>Л/С 02412000010; Л/С 800010011,<br>счет № 40201810900000100289 в ГРКЦ ГУ Банка России по Костромской области,<br>г. Кострома БИК 043469001 | |
| _____<br>(подпись)<br>М.п. | _____<br>(подпись)<br>М.п. |

Приложение № 1
к Соглашению
о предоставлении субсидии из областного бюджета

**План мероприятий по социальной защите и реабилитации инвалидов**
**в Костромской области на 201_ год**

Наименование организации _____

| № | Наименование мероприятия и его расшифровка | Сумма, всего на год (руб.) | В т.ч. по кварталам | | | |
|---|---|---|---|---|---|---|
| | | | 1 | 2 | 3 | 4 |
| 1. | Подписка на общероссийские специализи-рованные издания региональным организациям инвалидов | | | | | |
| 2. | Проведение областных, межрайонных семинаров по проблемам инвалидов | | | | | |
| 3. | Организация конкурса социальных проектов на гранты губернатора Костромской области среди учреждений и организаций, предоставляющих реабилитационные услуги детям до 18 лет с ограниченными возможностями здоровья | | | | | |
| 4. | Приобретение санаторно-курортных путевок для инвалидов | | | | | |
| 5. | Организация участия инвалидов в международных, всероссийских, межрегио-нальных, региональных и районных фестивалях, конкурсах, смотрах, спортивных мероприятиях по интеллектуальным и подвижным видам спорта | | | | | |

| | | | | | | |
|---|---|---|---|---|---|---|
| 6. | Обеспечение инвалидов по зрению и слуху техническими средствами реабилитации, не вошедшими в федеральный Перечень реабилитационных мероприятий, техничес-ких средств реабилитации и услуг, предоставляемых инвалидам, согласно приложению № 2 к настоящему Порядку | | | | | |
| | Итого | | | | | |

Руководитель _____ _____
Гл. бухгалтер _____ _____
М.п.

Приложение № 2
к Соглашению
о предоставлении субсидии из областного бюджета

**Расчет**
**размера субсидии на проведение мероприятий по социальной защите и реабилитации инвалидов в Костромской области на _____ квартал 201_г.**

_____

Наименование организации _____
_____

| № п/п | Наименование мероприятия и направление расходов | Сумма |
|---|---|---|
| 1. | | |
| 2. | | |
| 3. | | |
| 4. | | |
| 5. | | |
| 6. | | |
| 7. | | |
| 8. | | |
| 9. | | |
| 10. | | |
| 11. | | |
| 12. | | |
| 13. | | |
| 14. | | |
| 15. | | |
| 16. | | |
| 17. | | |
| 18. | | |
| 19. | | |
| 20. | | |
| | Итого | |

Руководитель _____ _____
Гл. бухгалтер _____ _____
М.п.

Приложение № 3
к Соглашению
о предоставлении субсидии из областного бюджета

**Отчет**
**об исполнении обязательств по выполнению мероприятий по социальной защите и реабилитации инвалидов в Костромской области за _____ квартал 201_ г.**

Наименование организации _____
_____

| № п/п | Наименование мероприятия и направление расходов | Выделено субсидии | Израсходовано | Остаток средств |
|---|---|---|---|---|
| 1. | | | | |
| 2. | | | | |
| 3. | | | | |
| 4. | | | | |
| 5. | | | | |
| 6. | | | | |
| 7. | | | | |
| 8. | | | | |
| 9. | | | | |
| 10. | | | | |
| 11. | | | | |
| 12. | | | | |
| 13. | | | | |
| 14. | | | | |
| 15. | | | | |
| 16. | | | | |
| 17. | | | | |
| 18. | | | | |
| 19. | | | | |
| 20. | | | | |
| | Итого | | | |

Приложение: _____
(копии документов, подтверждающих соответствующие расходы)
Руководитель _____ _____
Гл. бухгалтер _____ _____
М.п.

Приложение № 4
к Соглашению
о предоставлении субсидии из областного бюджета

**Акт**
**об исполнении обязательств по выполнению мероприятий по социальной защите и реабилитации инвалидов в Костромской области за __ квартал 201_ года**

г. Кострома «___» _____ 201_ год

Администрация Костромской области в лице управляющего делами администрации Костромской области, именуемая в дальнейшем «Администрация», с одной стороны, и_____ _____
(наименование общественного объединения)
в лице председателя _____, именуем__ в дальнейшем «Получатель», действующ__ на основании Устава, с другой стороны, составили настоящий Акт о том, что организация провела следующие мероприятия по социальной защите и реабилитации инвалидов в Костромской области за ___ квартал 201_ года, а именно_____
_____
_____
_____
на сумму_____ (_____) рублей.
Вышеуказанные мероприятия реализованы полностью и в срок. Администрация претензий по объему, качеству и срокам проведения мероприятий не имеет.
Согласовано:

Начальник управления
по вопросам внутренней политики
администрации Костромской области

Администрация
М.п.

Организация
М.п.

Приложение № 5
к Соглашению
о предоставлении субсидии из областного бюджета

**Отчет**
**о достижении прогнозных показателей по социальной защите и реабилитации инвалидов в Костромской области за 201_ год**

_____
(наименование общественного объединения)

| № п/п | Наименование показателя | Значение показателя, достигнутого за год |
|---|---|---|
| 1. | Количество инвалидов, получивших подписку на общероссийские специализированные издания региональным организациям инвалидов, чел. | |
| 2. | Количество учреждений и организаций, предоставляющих реабилитационные услуги детям до 18 лет с ограниченными возможностями здоровья, принявших участие в конкурсе социальных проектов на гранты губернатора Костромской области, ед. | |
| 3. | Количество проведенных мероприятий, направленных на социальную поддержку и защиту инвалидов, ед. | |
| 4. | Количество инвалидов, получивших помощь, чел. | |
| 5. | Количество проведенных межрайонных, областных семинаров по проблемам инвалидов, ед. | |
| 6. | Количество приобретенных санаторно-курортных путевок, шт. | |
| 7. | Количество инвалидов, принявших участие в международных, всероссийских, межрегиональных, региональных и районных фестивалях, конкурсах, смотрах, спортивных мероприятиях по интеллектуальным и подвижным видам спорта, чел. | |
| 8. | Количество приобретенных средств реабилитации для инвалидов по зрению и слуху, не вошедших в федеральный Перечень реабилитационных мероприятий, технических средств реабилитации и услуг, предоставляемых инвалидам | |

Руководитель _____ _____
М.п.

Приложение № 2
к порядку определения объема и условий предоставления
в 2014 - 2016 годах субсидий из областного бюджета
общественным объединениям, оказывающим
услуги по социальной защите и реабилитации инвалидов
в Костромской области

**Перечень**
**технических средств реабилитации, не вошедших в федеральный Перечень реабилитационных мероприятий, технических средств реабилитации и услуг, предоставляемых инвалидам по зрению и слуху за счет средств областного бюджета**

| № п/п | Наименование технических средств реабилитации | Срок эксплуатации |
|---|---|---|
| 1. | Бумага для письма по Брайлю | 1 год (до 5 пачек на 1 человека) |
| 2. | Планшетный ПК | 5 лет |
| 3. | Глюкометр «говорящий» | 5 лет |
| 4. | Головные телефоны для прослушивания | 5 лет |
| 5. | Диктофон цифровой | 3 года |
| 6. | Калькулятор «говорящий» | 2 года |
| 7. | Комплект игл для слабовидящих | 1 год |
| 8. | Комплект игл для незрячих | 1 год |
| 9. | Метр портновский для незрячих | 5 лет |
| 10. | Метр складной металлический для незрячих | 5 лет |
| 11. | Нитковдеватель | 1 год (до 10 штук на 1 человека) |
| 12. | Ножеточка | 5 лет |
| 13. | Перечница-дозатор, сахарница-дозатор | 5 лет |
| 14. | Радиоприемник с ТВ-диапазоном | 3 года |
| 15. | Тест-полоски для глюкометра | 1 год (до 4-х комплектов на 1 человека) |
| 16. | Технические средства реабилитации для чтения, письма, рисования по Брайлю (грифель, линейка, треугольник, прибор, азбука-колодка) | 5 лет |
| 17. | Часы-будильник «говорящие» | 2 года |
| 18. | Часы наручные «говорящие» | 2 года |
| 19. | Часы механические брайлевские | 5 лет |
| 20. | Шашки, шахматы для незрячих | 5 лет |

Приложение № 3
к порядку определения объема и условий предоставления
в 2014 - 2016 годах субсидий из областного бюджета
общественным объединениям, оказывающим услуги
по социальной защите и реабилитации инвалидов
в Костромской области

В администрацию
Костромской области

**Заявление**
**о предоставлении субсидии общественным объединениям, оказывающим услуги по социальной защите и реабилитации инвалидов в Костромской области**

Прошу предоставить субсидию _____
_____
(наименование юридического лица)
_____
_____
(адрес, контактный телефон)
на оказание услуг по социальной защите и реабилитации инвалидов в Костромской области за период с «__» _____ 201_ года по «__» _____201_ года в сумме_____ (_____) рублей.
Субсидию прошу перечислять на расчетный счет: _____

_____
_____
(указать банковские реквизиты для перечисления денежных средств)
Приложение:
_____
_____
_____
_____ _____
(подпись) (фамилия, имя, отчество)
М.п.

**АДМИНИСТРАЦИЯ КОСТРОМСКОЙ ОБЛАСТИ**
**П О С Т А Н О В Л Е Н И Е**

от «11» февраля 2014 года № 16-а
г. Кострома

**О порядке определения объема и условий предоставления субсидий из областного бюджета ветеранским организациям Костромского регионального отделения Всероссийской общественной организации ветеранов (пенсионеров) войны, труда, Вооруженных Сил и правоохранительных органов на финансовое обеспечение мероприятий, связанных с поддержкой ветеранского движения и участием ветеранов в патриотическом воспитании молодежи, в 2014 - 2016 годах**

В соответствии с частью 2 статьи 78.1 Бюджетного кодекса Российской Федерации, Законом Костромской области от 19 декабря 2013 года № 476-5-ЗКО «Об областном бюджете на 2014 год и на плановый период 2015 и 2016 годов» администрация Костромской области **постановляет:**

1. Утвердить прилагаемый порядок определения объема и условий предоставления субсидий из областного бюджета ветеранским организациям Костромского регионального отделения Всероссийской общественной организации ветеранов (пенсионеров) войны, труда, Вооруженных Сил и правоохранительных органов на финансовое обеспечение мероприятий, связанных с поддержкой ветеранского движения и участием ветеранов в патриотическом воспитании молодежи, в 2014 - 2016 годах.

2. Признать утратившим силу постановление администрации Костромской области от 26 марта 2013 года № 104-а «О порядке определения объема и условий предоставления субсидий из областного бюджета ветеранским организациям Костромского регионального отделения Всероссийской общественной организации ветеранов (пенсионеров) войны, труда, Вооруженных Сил и правоохранительных органов на финансовое обеспечение мероприятий, связанных с поддержкой ветеранского движения и участием ветеранов в патриотическом воспитании молодежи, в 2013 году».

3. Настоящее постановление вступает в силу со дня его официального опубликования и распространяет свое действие на правоотношения, возникшие с 1 января 2014 года.

Губернатор области **С. СИТНИКОВ**

Приложение
Утвержден
постановлением администрации Костромской области
от «11» февраля 2014г. № 16-а

**Порядок**
**определения объема и условий предоставления субсидий из областного бюджета ветеранским организациям Костромского регионального отделения Всероссийской общественной организации ветеранов (пенсионеров) войны, труда, Вооруженных Сил и правоохранительных органов на финансовое обеспечение мероприятий, связанных с поддержкой ветеранского движения и участием ветеранов в патриотическом воспитании молодежи, в 2014 - 2016 годах**

1. Порядок определения объема и условий предоставления субсидий из областного бюджета ветеранским организациям Костромского регионального отделения Всероссийской общественной организации ветеранов (пенсионеров) войны, труда, Вооруженных сил и правоохранительных органов на финансовое обеспечение мероприятий, связанных с поддержкой ветеранского движения и участием ветеранов в патриотическом воспитании молодежи, в 2014 - 2016 годах (далее – Порядок), разработан в соответствии с частью 2 статьи 78.1 Бюджетного кодекса Российской Федерации, Законом Костромской области от 19 декабря 2013 года № 476-5-ЗКО «Об областном бюджете на 2014 год и на плановый период 2015 и 2016 годов» и регулирует предоставление субсидий из областного бюджета на финансовое обеспечение мероприятий, связанных с поддержкой ветеранского движения и участием ветеранов в патриотическом воспитании молодежи (далее субсидии).

2. Субсидии предоставляются в целях поддержки ветеранского движения и участия ветеранов в патриотическом воспитании молодежи Костромской области.

3. Субсидии предоставляются ветеранским организациям Костромского регионального отделения Всероссийской общественной организации ветеранов (пенсионеров) войны, труда, Вооруженных сил и правоохранительных органов, зарегистрированным в качестве юридических лиц на территории Костромской области, на финансовое обеспечение мероприятий, связанных с поддержкой ветеранского движения и участием ветеранов в патриотическом воспитании молодежи в Костромской области (далее – ветеранские организации).

4. Главным распорядителем средств, предоставляемых в виде субсидий, является департамент социальной защиты населения, опеки и попечительства Костромской области (далее - главный распорядитель).

5. Расходование средств субсидий осуществляется на:

1) подготовку и проведение массовых мероприятий, посвященных дням воинской славы, памятным датам России и Костромской области, с участием Героев Советского Союза, Героев Социалистического Труда, ветеранов и участников Великой Отечественной войны, Курской битвы, героического штурма и взятия Берлина, обороны Москвы, Ленинграда, Сталинграда, боевых действий в «горячих точках», тружеников тыла, ветеранов труда, военной службы и правоохранительных органов, защитников Ленинграда и Сталинграда (далее - ветераны);

2) торжественные чествования и поздравления ветеранов в связи с празднованием дней воинской славы, памятных дат России и Костромской области и государственных праздников Российской Федерации;

3) организацию поездок ветеранов к местам боевой славы;

4) участие в работе по патриотическому воспитанию подрастающего поколения;

5) оказаниематериальной помощи ветеранскому активу;

6) участие во всероссийских, областных, городских, районных научно-практических конференциях, совещаниях, семинарах по вопросам защиты законных прав и свобод ветеранов и развития ветеранского движения в Костромской области.

6. Критериями отбора ветеранских организаций являются:

1) отсутствие у ветеранской организации просроченной задолженности по налоговым и иным обязательным платежам в бюджетную систему Российской Федерации;

2) осуществление ветеранской организацией деятельности, способствующей созданию и функционированию в муниципальных образованиях Костромской области первичных ветеранских организаций (ячеек, комитетов);

3) осуществление ветеранской организацией взаимодействия с органами местного самоуправления муниципальных образований Костромской области с целью проведения совместных общественно полезных мероприятий, благотворительных акций, торжественных и праздничных мероприятий;

4) участие ветеранской организации в работе детско-ветеранских организаций, историко-патриотических музеев по оказанию шефской помощи ветеранам и инвалидам с целью развития волонтерского движения и патриотического воспитания подрастающего поколения.

7. Субсидии предоставляются ветеранским организациям, указанным в пункте 3 настоящего Порядка, на безвозмездной и безвозвратной основе в пределах бюджетных ассигнований и лимитов бюджетных обязательств, предусмотренных главному распорядителю на эти цели Законом Костромской области от 19 декабря 2013 года № 476-5-ЗКО «Об областном бюджете на 2014 год и на плановый период 2015 и 2016 годов».

Предоставление субсидий осуществляется на основании соглашения о предоставлении субсидий из областного бюджета на финансовое обеспечение мероприятий, связанных с поддержкой ветеранского движения и участием ветеранов в патриотическом воспитании молодежи, между главным распорядителем и ветеранской организацией о предоставлении субсидий из областного бюджета (далее – соглашение).

Соглашением предусматривается:

размер субсидии, предоставляемой ветеранской организации;

целевое назначение, условия предоставления субсидий;

право главного распорядителя и департамента финансового контроля Костромской области на проведение проверок соблюдения получателями условий, целей и порядка их предоставления, а также согласие ветеранской организации на осуществление проверок;

порядок возврата субсидии, использованной ветеранской организацией, в случае установления по итогам проверок, проведенных главным распорядителем, департаментом финансового контроля Костромской области, факта нарушения условий предоставления субсидий, определенных настоящим Порядком и заключенным соглашением, а также в случае выявления недостоверных сведений в документах, представленных для получения субсидии;

порядок и сроки представления ветеранским организациям отчетности об использовании субсидии.

8. Для получения субсидий ветеранские организации, указанные в пункте 3 настоящего Порядка, направляют главному распорядителю план финансового обеспечения мероприятий, связанных с поддержкой ветеранского движения и участием ветеранов в патриотическом воспитании молодежи на 201_ год, по форме согласно приложению № 1 к настоящему Порядку, а также ежеквартально:

1) заявление о предоставлении субсидии на финансовое обеспечение мероприятий, связанных с поддержкой ветеранского движения и участием ветеранов в патриотическом воспитании молодежи, по форме согласно приложению № 2 к настоящему Порядку;

2) расчет средств на предоставление субсидии на проведение мероприятий, связанных с поддержкой ветеранского движения и участием ветеранов в патриотическом воспитании молодежи, по форме согласно приложению № 3 к настоящему Порядку (далее - комплект документов).

9. Главный распорядитель:

1) регистрирует в день поступления заявление с прилагаемым комплектом документов;

2) в течение 10 рабочих дней со дня регистрации заявления и комплекта документов рассматривает их, проверяет наличие оснований и условий для предоставления субсидии, принимает решение о предоставлении либо об отказе в предоставлении субсидий, о чем в письменном виде уведомляет ветеранскую организацию. В уведомлении об отказе в предоставлении субсидии указываются причины для отказа и порядок обжалования.

10. Главный распорядитель принимает решение об отказе в предоставлении субсидии в следующих случаях:

1) ветеранские организации, указанные в пункте 3 настоящего Порядка, не соответствуют критериям отбора, предусмотренным пунктом 6 настоящего Порядка;

2) непредставление или представление в неполном объеме документов, указанных в пункте 8 настоящего Порядка;

3) наличие в предоставленных документах недостоверных сведений.

11. Действия (бездействие), решения главного распорядителя (его должностных лиц), осуществляемые (принимаемые) в ходе предоставления субсидий, могут быть обжалованы ветеранскими организациями, указанными в пункте 3 настоящего Порядка, заместителю губернатора Костромской области, координирующему работу по вопросам деятельности главного распорядителя, и (или) в судебном порядке.

Отказ в предоставлении субсидии не является препятствием для повторного обращения за ее предоставлением в случае устранения причин, послуживших основанием для отказа.

12. Субсидии предоставляются получателям субсидии в объемах, пропорционально суммам, указанным в плане финансового обеспечения мероприятий, связанных с поддержкой ветеранского движения и участием ветеранов в патриотическом воспитании молодежи, в пределах общего объема средств, предусмотренных на эти цели Законом Костромской области от 19 декабря 2013 года № 476-5-ЗКО «Об областном бюджете на 2014 год и на плановый период 2015 и 2016 годов».

13. Субсидии ежеквартально перечисляются на расчетный счет ветеранской организации в соответствии с бюджетной росписью и в пределах лимитов бюджетных обязательств главного распорядителя, предусмотренных Законом Костромской области от 19 декабря 2013 года № 476-5-ЗКО «Об областном бюджете на 2014 год и на плановый период 2015 и 2016 годов», на цели, указанные в пункте 2 настоящего Порядка.

14. В случае если размер запрашиваемых субсидий превышает лимиты бюджетных обязательств главного распорядителя на соответствующий период, предоставление субсидий ветеранским организациям осуществляется в равных долях пропорционально сумме запрашиваемых субсидий.

15. Ветеранские организации предоставляют главному распорядителю отчет об исполнении обязательств по выполнению мероприятий, связанных с поддержкой ветеранского движения и участием ветеранов в патриотическом воспитании молодежи, по форме согласно приложению № 4 к настоящему Порядку и акт об исполнении обязательств по выполнению мероприятий, связанных с поддержкой ветеранского движения и участием ветеранов в патриотическом воспитании молодежи, по форме согласно приложению № 5 к настоящему Порядку в срок до 15 числа месяца, следующего за истекшим кварталом.

16. Главный распорядитель, департамент финансового контроля Костромской области в соответствии с установленными полномочиями осуществляют контроль за целевым использованием субсидий, проверку соблюдения условий, целей и порядка предоставления субсидий их получателям.

17. В случае нарушения получателями условий предоставления субсидий, установленных настоящим Порядком и заключенным соглашением, а также обнаружения излишне выплаченных сумм субсидий, выявления недостоверных сведений в документах, представленных для получения субсидии, на основании письменного требования главного распорядителя и (или) предписания департамента финансового контроля Костромской области субсидии подлежат возврату получателями в областной бюджет в соответствии с бюджетным законодательством Российской Федерации в течение 10 рабочих дней со дня получения соответствующего требования (предписания).

18. Требования главного распорядителя и (или) предписания департамента финансового контроля Костромской области о возврате субсидий при обнаружении обстоятельств, предусмотренных пунктом 17 настоящего Порядка, направляются заказным письмом с уведомлением о вручении получателям.

19. Остатки субсидий, не использованные в отчетном финансовом году, в случаях, предусмотренных соглашением, подлежат возврату получателями в областной бюджет в текущем финансовом году в соответствии с бюджетным законодательством Российской Федерации до 1 февраля текущего финансового года.

При невозвращении субсидий в областной бюджет получателями в срок, указанный в первом абзаце настоящего пункта, взыскание субсидий осуществляется в судебном порядке.

Приложение № 1
к порядку определения объема и условий предоставления
субсидий из областного бюджета ветеранским организациям
Костромского регионального отделения Всероссийской
общественной организации ветеранов (пенсионеров) войны,
труда, Вооруженных Сил и правоохранительных органов
на финансовое обеспечение мероприятий, связанных
с поддержкой ветеранского движения и участием
ветеранов в патриотическом воспитании молодежи, в 2014 - 2016 годах

**План**
**финансового обеспечения мероприятий, связанных с поддержкой ветеранского движения и участием ветеранов в патриотическом воспитании молодежи на 201_ год**

Наименование организации _____
_____

| № п/п | Наименование мероприятия | Сумма, всего на год (руб.) | В том числе по кварталам | | | |
|---|---|---|---|---|---|---|
| | | | 1 | 2 | 3 | 4 |
| 1. | | | | | | |
| 2. | | | | | | |
| 3. | | | | | | |
| 4. | | | | | | |
| 5. | | | | | | |
| 6. | | | | | | |
| 7. | | | | | | |
| 8. | | | | | | |
| 9. | | | | | | |
| | Итого | | | | | |

Председатель_____
М.П.

Приложение № 2
к порядку определения объемаи условий предоставления субсидий из областного бюджета ветеранским организациям Костромского регионального отделения Всероссийской общественной организации ветеранов (пенсионеров) войны, труда, Вооруженных Сил и правоохранительных органов на финансовое обеспечение мероприятий, связанных с поддержкой ветеранского движения и участием ветеранов в патриотическом воспитании молодежи, в 2014 - 2016 годах

**Заявление**
**о предоставлении субсидии на финансовое обеспечение мероприятий, связанных с поддержкой ветеранского движения и участием ветеранов в патриотическом воспитании молодежи**

Прошу предоставить субсидию _____
_____
(наименование юридического лица)
_____
(адрес, контактный телефон)
на финансовое обеспечение мероприятий, связанных с поддержкой ветеранского движения и участием ветеранов в патриотическом воспитании молодежи с «__» _____ 20__ года по «__» _____ 20__ года.
Субсидию прошу перечислять на расчетный счет:
_____
(указать банковские реквизиты для перечисления денежных средств)
Приложение:
_____ _____
(подпись) (фамилия, имя, отчество)
М.П.

Приложение № 3
к порядку определения объемаи условий предоставления субсидий из областного бюджета ветеранским организациям Костромского регионального отделения Всероссийской общественной организации ветеранов (пенсионеров) войны, труда, Вооруженных Сил и правоохранительных органов на финансовое обеспечение мероприятий, связанных с поддержкой ветеранского движения и участием ветеранов в патриотическом воспитании молодежи, в 2014 - 2016 годах

**Расчет средств**
**на предоставление субсидии на проведение мероприятий, связанных с поддержкой ветеранского движения и участием ветеранов в патриотическом воспитании молодежи на _____ квартал 201_ г.**

Наименование организации _____
_____

| № п/п | Наименование мероприятия | Сумма |
|---|---|---|
| 1. | | |
| 2. | | |
| 3. | | |
| 4. | | |
| 5. | | |
| 6. | | |
| 7. | | |
| 8. | | |
| 9. | | |
| 10. | | |
| 11. | | |
| 12. | | |
| 13. | | |
| 14. | | |
| | Итого | |

Приложение № 4
к порядку определения объема и условий предоставления субсидий из областного бюджета ветеранским организациям Костромского регионального отделения Всероссийской общественной организации ветеранов (пенсионеров) войны, труда, Вооруженных Сил и правоохранительных органов на финансовое обеспечение мероприятий, связанных с поддержкой ветеранскогодвижения и участием ветеранов в патриотическом воспитании молодежи,в 2014 - 2016 годах

**Отчет**
**об исполнении обязательств по выполнению мероприятий, связанных с поддержкой ветеранского движения и участием ветеранов в патриотическом воспитании молодежи за ____ квартал 201_ г.**

Наименование организации _____
_____

| № п/п | Наименование мероприятия | Выделено денежных средств | Израсходовано | Остаток средств |
|---|---|---|---|---|
| 1. | | | | |
| 2. | | | | |
| 3. | | | | |
| 4. | | | | |
| 5. | | | | |
| 6. | | | | |
| 7. | | | | |
| | Итого | | | |

Председатель_____
М.П.

Приложение № 5
к порядку определения объема и условий предоставления субсидий из областного бюджета ветеранским организациям Костромского регионального отделения Всероссийской общественной организации ветеранов (пенсионеров) войны, труда, Вооруженных Сил и правоохранительных органов на финансовое обеспечение мероприятий, связанных с поддержкой ветеранского движения и участием ветеранов в патриотическом воспитании молодежи,в 2014 - 2016 годах

**Акт**
**об исполнении обязательств по выполнению мероприятий, связанных с поддержкой ветеранского движения и участием ветеранов в патриотическом воспитании молодежи за ____ квартал 201_ г.**

Наименование организации _____
_____

В _____ квартале оказаны услуги на проведение следующих мероприятий:
_____
_____
_____
_____
_____
Вышеуказанные мероприятия реализованы полностью и в срок.

Председатель_____
М.П.

**АДМИНИСТРАЦИЯ КОСТРОМСКОЙ ОБЛАСТИ**
**П О С Т А Н О В Л Е Н И Е**

от «11» февраля 2014 года № 17-а
г. Кострома

**Об установлении на 2014 год квоты предоставления путевок в загородные стационарные детские оздоровительные лагеря, детские санатории и санаторные оздоровительные лагеря круглогодичного действия и их стоимости для детей, проживающих на территории Костромской области**

Во исполнение федеральных законов от 6 октября 1999 года № 184-ФЗ «Об общих принципах организации законодательных (представительных) и исполнительных органов государственной власти субъектов Российской Федерации», от 24 июля 1998 года № 124-ФЗ «Об основных гарантиях прав ребенка в Российской Федерации», законов Костромской области от 11 ноября 1998 года № 29 «О гарантиях прав ребенка в Костромской области», от 10 марта 2009 года № 451-4-ЗКО «Об основах организации и обеспечения отдыха, оздоровления и организации занятости детей в Костромской области» администрация Костромской области **постановляет:**

1. Установить:

1) среднюю стоимость путевки в детские санатории и санаторные оздоровительные лагеря круглогодичного действия:

в период с 1 января по 14 мая 2014 года и с 16 сентября по 31 декабря 2014 года в размере 14 700 рублей;

в период с 15 мая по 15 сентября 2014 года в размере 16 800 рублей;

2) квоту на предоставление путевок в детские санатории и санаторные оздоровительные лагеря круглогодичного действия на 2014 год в количестве 3 850 путевок;

3) среднюю стоимость путевки, применяемую для расчета размера средств, выделяемых из областного бюджета в качестве компенсации части стоимости путевки в загородные стационарные детские оздоровительные лагеря, расположенные на территории Российской Федерации, в 2014 году в размере 10 340 рублей;

4) квоту на предоставление путевок в загородные стационарные детские оздоровительные лагеря в 2014 году в количестве 330 путевок.

2. Настоящее постановление вступает в силу со дня его официального опубликования и распространяет свое действие на правоотношения, возникшие с 1 января 2014 года.

Губернатор области **С. СИТНИКОВ**

**АДМИНИСТРАЦИЯ КОСТРОМСКОЙ ОБЛАСТИ**
**П О С Т А Н О В Л Е Н И Е**

от «11» февраля 2014 года № 18-а
г. Кострома

**О разграничении муниципального имущества между городским поселением поселок Красное-на-Волге Красносельского муниципального района Костромской области и Красносельским муниципальным районом Костромской области**

В соответствии с Федеральным законом от 6 октября 2003 года № 131-ФЗ «Об общих принципах организации местного самоуправления в Российской Федерации», руководствуясь Законом Костромской области от 15 июля 2009 года № 513-4-ЗКО «О порядке подготовки и представления документов, необходимых для принятия решения о разграничении муниципального имущества», рассмотрев ходатайства и документы городского поселения поселок Красное-на-Волге Красносельского муниципального района Костромской области и Красносельского муниципального района Костромской области, администрация Костромской области **постановляет:**

1. Утвердить Перечень объектов муниципального имущества, подлежащих передаче из собственности городского поселения поселок Красное-на-Волге Красносельского муниципального района Костромской области в муниципальную собственность Красносельского муниципального района Костромской области.

2. Настоящее постановление вступает в силу со дня его официального опубликования.

Губернатор области **С. СИТНИКОВ**

Приложение
Утвержден
постановлением администрации Костромской области
от «11» февраля 2014 г. № 18-а

**Перечень**
**объектов муниципального имущества, подлежащих передаче из собственности городского поселения поселок Красное-на-Волге Красносельского муниципального района Костромской области в муниципальную собственность Красносельского муниципального района Костромской области**

| № п/п | Идентификационный код юридическоголица в ОКПО | Коды признаков | | | Наименование имущества, (его характеристики: площадь, протяженность, количество) | Полное наименование юридического лица, на балансе (в пользовании) которого находится передаваемое имущество | Юридический адрес юридического лица, местонахождение имущества | Специализация, номенклатура | Балансовая стоимость на 01.09.2013 (последняя отчетная дата перед принятием решения), руб. | Среднесписочная численность персонала на 200__ г. |
|---|---|---|---|---|---|---|---|---|---|---|
| | | министерства (ведомства) вОКОГУ | территории в ОКАТО | отрасли н/х в ОКВЭД | | | | | | |
| 1 | 2 | 3 | 4 | 5 | 6 | 7 | 8 | 9 | 10 | 11 |
| 1. Предприятия, учреждения | | | | | | | | | | |
| 1) | - | - | - | - | - | - | - | - | - | - |
| 2. Иное имущество | | | | | | | | | | |
| 1) | | | | | Земельный участок, категория земель: земли населенных пунктов, разрешенное использование: для размещения кладбища, общая площадь 90 000 кв. м, кадастровый (или условный) номер: 44:08:090106:24 | Администрация городского поселения поселок Красное-на-Волге Красносельского муниципального района Костромской области | Костромская область, Красносельский район, пгт Красное-на-Волге, примерно в 300 м по направлению на северо-запад от ориентира пп 18 (в районе п. Птицефабрика) | - | - | |
| Итого | | | | | - | | | | | |

**АДМИНИСТРАЦИЯ КОСТРОМСКОЙ ОБЛАСТИ**
**П О С Т А Н О В Л Е Н И Е**

от «11» февраля 2014 года № 19-а

г. Кострома

**О разграничении муниципального имущества между Пыщугским муниципальным районом Костромской области и Верхнеспасским сельским поселением Пыщугского муниципального района Костромской области**

В соответствии с Федеральным законом от 6 октября 2003 года № 131-ФЗ «Об общих принципах организации местного самоуправления в Российской Федерации», руководствуясь Законом Костромской области от 15 июля 2009 года № 513-4-ЗКО «О порядке подготовки и представления документов, необходимых для принятия решения о разграничении муниципального имущества», рассмотрев ходатайства и документы Верхнеспасского сельского поселения Пыщугского муниципального района Костромской области и Пыщугского муниципального района Костромской области, администрация Костромской области **постановляет:**

1. Утвердить Перечень объектов муниципального имущества, подлежащих передаче из собственности Пыщугского муниципального района Костромской области в муниципальную собственность Верхнеспасского сельского поселения Пыщугского муниципального района Костромской области.

2. Настоящее постановление вступает в силу со дня его официального опубликования.

Губернатор области **С. СИТНИКОВ**

Приложение
Утвержден
постановлением администрации Костромской области
от «11» февраля 2014 г. № 19-а

**Перечень**
**объектов муниципального имущества, подлежащих передаче из собственности Пыщугского муниципального района Костромской области в муниципальную собственность Верхнеспасского сельского поселения Пыщугского муниципального района Костромской области**

| № п/п | Идентификационный код юридического лица в ОКПО | Коды признаков | | | Наименование имущества, (его характеристики: площадь, протяженность, количество) | Полное наименование юридического лица, на балансе (в пользовании) которого находится передаваемое имущество | Юридический адрес юридического лица, местонахождение имущества | Специализация, номенклатура | Балансовая стоимость на 01.01.2014 (последняя отчетная дата перед принятием решения), руб. | Среднесписочная численность персонала на 200__г. |
|---|---|---|---|---|---|---|---|---|---|---|
| | | министерства (ведомства) в ОКОГУ | территории в ОКАТО | отрасли н/х в ОКВЭД | | | | | | |
| 1 | 2 | 3 | 4 | 5 | 6 | 7 | 8 | 9 | 10 | 11 |
| 1. Предприятия, учреждения | | | | | | | | | | |
| 1) | - | - | - | - | - | - | - | - | - | - |
| 2. Иное имущество | | | | | | | | | | |
| 1) | | | | | Автобус на 15 мест для маршрутных перевозок, идентификационный номер (VIN) X8332690B40001997, марка, модель ТС 3269-0000010-03, год изготовления 2004, модель, № двигателя 40630A 43139704, кузов (кабина, прицеп) № 32210040134332 | Казна Пыщугского муниципального района Костромской области | Костромская область, Пыщугский район, с. Пыщуг | Транспортное средство | 410142 | |
| Итого | | | | | | 410142 | | | | |

**АДМИНИСТРАЦИЯ КОСТРОМСКОЙ ОБЛАСТИ**
**П О С Т А Н О В Л Е Н И Е**

от «11» февраля 2014 года № 20-а

г. Кострома

**Об утверждении границ охранных зон газораспределительных сетей**

В соответствии с Земельным кодексом Российской Федерации, постановлением Правительства Российской Федерации от 20 ноября 2000 года № 878 «Об утверждении Правил охраны газораспределительных сетей», на основании обращений ОАО «Газпром газораспределение Кострома», документов, удостоверяющих право собственности на газораспределительные сети, землеустроительной документации, выполненной ООО «Костромское землеустроительное проектно-изыскательское предприятие № 1», администрация Костромской области **постановляет:**

1. Утвердить границы охранных зон газораспределительных сетей:

1) сооружения «Газопровод от ГРС № 2 до д. Гридино», назначение: газопровод, протяженность трубопроводов 7 833,0 м, общая протяженность газопровода 7 833,0 м, инв. № 375с, лит. 1Л, 2Л;

адрес объекта: Костромская область, Костромской район, от ГРС - 2 до д. Гридино;

2) линейного объекта – газопровод высокого давления межпоселковый Саметь-Сухоногово-Петрилово Костромского района, протяженность трассы 4 763,4 м, протяженность трубопроводов 4 763,4 м, инв. № 2501/01, лит. 1Л, в том числе:

газопровод высокого давления Саметь-Сухоногово-Петрилово от врезки в существующий газопровод в т. 1 до т. 2, протяженность трассы 4 757,9 м, протяженность трубопроводов 4 757,9 м, в том числе:

подземный газопровод, протяженность трассы 4 707,8 м, протяженность трубопроводов 4 707,8 м;

надземный газопровод: протяженность трассы 50,1 м, протяженность трубопроводов 50,1 м, лит.1- 1Л;

газопровод высокого давления к жилым домам ул. Советская н.п. Саметь от врезки в существующий газопровод в т. 3 до ШГРП, протяженность трассы 5,5 м, протяженность трубопроводов 5,5 м, лит.1-2Л;

адрес: Костромская область, Костромской район, Саметь, Сухоногово, Петрилово, Газопровод высокого давления межпоселковый Саметь-Сухоногово-Петрилово Костромского района;

3) сооружения «Газификация д. Глазово Костромского района (Наружный газопровод)», назначение: газопровод высокого и низкого давления, протяженность трубопроводов 763,47 пог. м, протяженность трассы 755,62 пог. м, инв. № 15528, лит. 1Л;

адрес объекта: Костромская область, Костромской район, Никольское сельское поселение, д. Глазово.

2. Установить ограничения (обременения) на земельные участки, входящие в охранные зоны газораспределительных сетей, указанные в

пункте 1 настоящего постановления, определив условия их использования в соответствии с Правилами охраны газораспределительных сетей, утвержденными постановлением Правительства Российской Федерации от 20 ноября 2000 года № 878 «Об утверждении Правил охраны газораспределительных сетей».

3. Настоящее постановление вступает в силу через 10 дней после дня его официального опубликования.

Губернатор области **С. СИТНИКОВ**

**АДМИНИСТРАЦИЯ КОСТРОМСКОЙ ОБЛАСТИ**
**П О С Т А Н О В Л Е Н И Е**

от « 11 » февраля 2014 года № 21-а

г. Кострома

**О внесении изменений в постановление администрации Костромской области от 20.10.2011 № 380-а**

В соответствии с Бюджетным кодексом Российской Федерации, Законом Костромской области от 20 октября 2011 года № 131-5-ЗКО «О поддержке социально ориентированных некоммерческих организаций в Костромской области», в целях совершенствования процедуры проведения конкурса социально ориентированных некоммерческих организаций на право получения субсидий из областного бюджета на реализацию социально значимых проектов и программ администрация Костромской области **постановляет:**

1. Внести в Порядок предоставления субсидий социально ориентированным некоммерческим организациям в Костромской области из областного бюджета на реализацию социально значимых проектов и программ (приложение), утвержденный постановлением администрации Костромской области от 20 октября 2011 года № 380-а «Об утверждении Порядка предоставления субсидий социально ориентированным некоммерческим организациям в Костромской области из областного бюджета на реализацию социально значимых проектов и программ» (в редакции постановлений администрации Костромской области от 22.01.2013 № 7-а, от 30.04.2013 № 179-а), следующие изменения:

1) в пункте 2 слова «в рамках осуществления региональной программы поддержки социально ориентированных некоммерческих организаций» исключить; слова «законе Костромской области об областном бюджете на соответствующий год» заменить словами «Законе Костромской области от 19 декабря 2013 года № 476-5-ЗКО «Об областном бюджете на 2014 год и на плановый период 2015 и 2016 годов»;

2) пункт 5 изложить в следующей редакции:

«5. Главным распорядителем средств областного бюджета, предоставляемых в виде субсидий, является администрация Костромской области.»;

3) подпункт 4 пункта 7 после слов «(в том числе документы)» дополнить словами «, необходимые для оценки заявок по критериям, установленным главой 7 настоящего Порядка»;

4) пункт 8 после слов «аппарата администрации Костромской области» дополнить словами «, представителей бизнес-сообщества и средств массовой информации»;

пункт 17 после слов «органов государственной власти Костромской области» дополнить словами «в информационно-телекоммуникационной сети «Интернет» по электронному адресу: http://www.adm44.ru (далее – портал органов государственной власти Костромской области)»;

5) пункт 21 изложить в следующей редакции:

«21. Заявка на участие в конкурсе представляется в уполномоченный орган непосредственно или направляется по почте (в том числе по электронной почте).

При приеме заявки на участие в конкурсе работник уполномоченного органа регистрирует ее в специальном журнале учета заявок на участие в конкурсе.

Заявка на участие в конкурсе, поступившая в уполномоченный орган после окончания срока приема заявок (в том числе по почте (электронной почте), не регистрируется и к участию в конкурсе не допускается.»;

6) подпункт 3 пункта 24 после слов «местного бюджета» дополнить словами «за последние три года»;

7) пункт 32 изложить в следующей редакции:

«32. Оценка заявок на участие в конкурсе осуществляется каждым членом конкурсной комиссии, присутствующим при проведении конкурса, и оценивается по группам критериев, представленным в таблице № 1. Суммарное количество баллов заявки рассчитывается по формуле:

$\sum = \sum gk\ (\sum_{в} \times K)$,

где:

$\sum$ - суммарное количество баллов заявки;

$\sum_{в}$ - сумма баллов заявки по группе критериев;

K - коэффициент значимости группы критериев;

$\sum gk$ - сумма баллов всех групп критериев.

Таблица № 1

| Группа критериев | Критерии | Коэффициент значимости | Максимальный балл |
|---|---|---|---|
| Проработанность проекта (программы) | соответствие проекта (программы) виду деятельности некоммерческой организации и приоритетным направлениям конкурса | 0,2 | 5 |
| | наличие конкретных задач, актуальных проблем по приоритетным направлениям конкурса, на решение которых направлен проект (программа) | | 5 |
| | логичность, взаимосвязь и последовательность мероприятий проекта (программы) и соответствие их целям, задачам проекта (программы) | | 4 |
| Экономическая эффективность проекта (программы) | обоснованность расходов (соответствие цен на товары и услуги, указанные в смете предполагаемых поступлений и планируемых расходов проекта (программы), актуальным ценам на рынке) | 0,3 | 5 |
| | объем софинансирования проекта (программы) из внебюджетных средств | | 4 |
| | объем затрат на оплату труда лиц, участвующих в подготовке и реализации проекта (программы), от общих затрат на реализацию проекта (программы)<br>(1 балл - более 20% затрат,<br>2 балла - от 20 до 15% затрат,<br>3 балла - от 15 (включительно) до 10 % затрат,<br>4 балла - менее 10% затрат включительно) | | 4 |
| Социальная эффективность проекта (программы) | наличие показателей результативности проекта (программы) и соответствие их задачам проекта (программы) | 0,4 | 3 |
| | взаимосвязанность ожидаемых результатов реализации проекта (программы) с мероприятиями проекта (программы) | | 4 |
| | создание новых рабочих мест некоммерческой организации<br>(1 балл – созданные рабочие места,<br>0 баллов – отсутствие новых рабочих мест) | | 1 |
| | количество привлекаемых к реализации проекта (программы) добровольцев<br>(1 балл - до 10 человек,<br>2 балла - от 10 до 30 человек,<br>3 балла - более 30 человек) | | 3 |

| | | | |
|---|---|---|---|
| Профессиональная компетенция лиц, участвующих в реализации проекта (программы) | наличие позитивного опыта реализации подобных проектов (программ) | 0,1 | 3 |
| | наличие материально-техничес-кого обеспечения для реализации проекта (программы) | | 3 |
| | наличие квалификации и опыта работы лиц, участвующих в реализации проекта (программы) в подобных проектах (программах) | | 3 |
| | наличие положительного опыта использования целевых поступлений (субсидий, грантов, пожертвований) | | 3 |
| | наличие информации о деятельности некоммерческой организации в средствах массовой информации (0 баллов – отсутствие информации, 2 балла – наличие информации) | | 2 |

»;

8) пункт 34 дополнить абзацем следующего содержания:

«В случае если объем предоставляемой субсидии победителю конкурса не достаточен для реализации проекта (программы), он вправе сократить мероприятия реализации проекта (программы).»;

9) пункт 35 изложить в следующей редакции:

«35. Заявка на участие в конкурсе должна включать:

1) заявление на участие в конкурсе по форме согласно приложению № 1 к настоящему Порядку;

2) проект (программу), указанный в пункте 4 настоящего Порядка;

3) выписку из Единого государственного реестра юридических лиц со сведениями о некоммерческой организации, выданную не ранее чем за полгода до окончания срока приема заявок на участие в конкурсе;

4) копии учредительных документов, заверенные участником конкурса;

5) копию отчетности, представленной заявителем в Министерство юстиции Российской Федерации (его территориальный орган) за предыдущий отчетный год, заверенную участником конкурса.

Документы, предусмотренные подпунктами 1, 2, 4 настоящего пункта, представляются уполномоченному органу участником конкурса. Документы, предусмотренные подпунктами 3, 5 настоящего пункта, уполномоченный орган в соответствии с законодательством запрашивает в соответствующих государственных органах, если участник конкурса не представил указанные документы по собственной инициативе.

В состав заявки на участие в конкурсе может быть включен только один проект (программа), указанный в пункте 4 настоящего Порядка.

В состав заявки на участие в конкурсе по желанию участника может включаться иная информация (в том числе документы) о деятельности социально ориентированной некоммерческой организации.

Если информация (в том числе документы), включенная в состав заявки на участие в конкурсе, содержит персональные данные, в состав заявки должно быть включено согласие субъектов этих данных на их обработку. В противном случае включение в состав заявки на участие в конкурсе информации, содержащей персональные данные, не допускается.»;

10) в подпункте 4 пункта 36 после слов «ее обоснование» дополнить словами «, при этом объем запрашиваемой субсидии из областного бюджета не должен превышать 4% от общего объема бюджетных ассигнований, предусмотренных в Законе Костромской области от 19 декабря 2013 года № 476-5-ЗКО «Об областном бюджете на 2014 год и на плановый период 2015 и 2016 годов» на исполнение соответствующих расходных обязательств»;

11) в пункте 39:

слова «субсидий (по форме согласно приложению к настоящему порядку)» заменить словами «субсидий по форме согласно приложению № 2 к настоящему Порядку»;

дополнить абзацем следующего содержания:

«В соглашении о предоставлении субсидии включается положение о согласии социально ориентированной некоммерческой организации на осуществление уполномоченным органом и департаментом финансового контроля Костромской области проверок соблюдения получателем субсидии условий, целей и порядка предоставления субсидии.»;

12) дополнить пунктом 39.1 следующего содержания:

«39.1. В случае отказа победителя конкурса от заключения соглашения о предоставлении субсидии право на присуждение предоставляемой субсидии возникает у социально ориентированной некоммерческой организации, следующей по списку победителей, сформированному конкурсной комиссией на основании рейтинга участников конкурса.»;

13) пункт 40 дополнить подпунктами 4, 5 следующего содержания:

«4) соответствие социально ориентированной некоммерческой организации требованиям к участникам конкурса, установленным пунктами 12, 13 настоящего Порядка;

5) согласие социально ориентированной некоммерческой организации на осуществление уполномоченным органом и департаментом финансового контроля Костромской области проверок соблюдения получателем субсидии условий, целей и порядка предоставления субсидии.»;

14) дополнить пунктами 42.1, 42.2 следующего содержания:

«42.1. Основаниями для отказа в предоставлении субсидии являются:

1) несоответствие условиям предоставления субсидий, установленным пунктом 40 настоящего Порядка;

2) отсутствие средств, предусмотренных в Законе Костромской области от 19 декабря 2013 года № 476-5-ЗКО «Об областном бюджете на 2014 год и на плановый период 2015 и 2016 годов» на исполнение соответствующих расходных обязательств.

При наличии оснований для отказа в предоставлении субсидии уполномоченный орган направляет соответствующей социально ориентированной некоммерческой организации в течение 10 календарных дней со дня формирования списка победителей и размеров присуждаемых им субсидий уведомление об отказе в предоставлении субсидии.

42.2. Действия (бездействие), решения уполномоченного органа (его должностных лиц), осуществляемые (принимаемые) в ходе предоставления субсидий, могут быть обжалованы социально ориентированными некоммерческими организациями заместителю губернатора Костромской области, координирующему работу по вопросам деятельности уполномоченного органа, и (или) в судебном порядке.»;

15) пункт 48 дополнить словами «в установленном законодательством Российской Федерации порядке»;

16) пункт 50 изложить в следующей редакции:

«50. Уполномоченный орган, департамент финансового контроля Костромской области в соответствии с установленными полномочиями осуществляют контроль за целевым использованием субсидий.»;

17) дополнить пунктом 51 следующего содержания:

«51. Уполномоченный орган, департамент финансового контроля Костромской области проводит обязательную проверку исполнения условий, целей и порядка предоставления субсидий»;

18) дополнить главой 10 следующего содержания:

«Глава 10. Порядок возврата субсидий в случае нарушения условий, установленных при их предоставлении

52. В случае нарушения получателями субсидий условий предоставления субсидий, установленных настоящим Порядком и заключенными соглашениями о предоставлении субсидий, а также обнаружения излишне выплаченных сумм субсидий, использования субсидий не по целевому назначению субсидии на основании письменного требования уполномоченного органа или предписания департамента финансового контроля Костромской области подлежат возврату получателями субсидий в областной бюджет в соответствии с бюджетным законодательством Российской Федерации в течение 10 рабочих дней со дня получения соответствующего требования и (или) предписания.

53. Требования уполномоченного органа и (или) предписания департамента финансового контроля Костромской области о возврате субсидий при обнаружении обстоятельств, предусмотренных пунктом 52 настоящего Порядка, направляются заказным письмом с уведомлением.

54. При невозвращении субсидий в областной бюджет получателями субсидий в срок, указанный в пункте 52 настоящего Порядка, взыскание субсидий осуществляется в судебном порядке.»;

19) в соглашении между администрацией Костромской области и _____ (наименование социально ориентированной некоммерческой организации о предоставлении субсидии из областного бюджета социально ориентированным некоммерческим организациям на реализацию социально значимых проектов и программ) (приложение к Порядку):

приложение к Порядку считать приложением № 2;

в пункте 3 слова «Законом Костромской области «Об областном бюджете на 20__ год» заменить словами «Законом Костромской области от 19 декабря 2013 года № 476-5-ЗКО «Об областном бюджете на 2014 год и на плановый период 2015 и 2016 годов»;

дополнить пунктом 4.1 следующего содержания:

«4.1. Получатель субсидии дает свое согласие на осуществление Администрацией и департаментом финансового контроля Костромской области проверок соблюдения Получателем условий, целей и порядка их предоставления, условий настоящего Соглашения и достоверности представляемых отчетов.»;

подпункт 5 пункта 8 изложить в следующей редакции:

«5) проводит обязательные проверки соблюдения Получателем условий, целей и порядка предоставления субсидий, условий настоящего Соглашения и достоверности представляемых отчетов»;

пункт 9 дополнить подпунктами 9 и 10 следующего содержания:

«9) осуществляет при необходимости перераспределение средств на проведение мероприятий проекта (программы), рассчитанных в соответствии с приложением № 2 к настоящему Соглашению, за исключением перераспределения средств на оплату труда;

10) ежемесячно в срок до 25 числа месяца, предыдущего отчетному, представляет по электронной почте по адресу, указанному в объявлении о проведении конкурса, в Администрацию уточненные планы мероприятий (приложение № 1 к Соглашению) на соответствующий месяц с указанием места и срока проведения мероприятий проекта (программы).»;

20) дополнить приложением № 1 «Заявление на участие в конкурсе социально ориентированных некоммерческих организаций на право получения субсидий из областного бюджета на реализацию социально значимых проектов и программ» согласно приложению к настоящему постановлению.

2. Настоящее постановление вступает в силу со дня его официального опубликования.

Губернатор области **С. СИТНИКОВ**

Приложение
к постановлению администрации Костромской области
от «11» февраля 2014 г. № 21-а

**Заявление**
**на участие в конкурсе социально ориентированных некоммерческих организаций на право получения субсидий из областного бюджета на реализацию социально значимых проектов и программ**

Титульный лист

| | |
|---|---|
| Направление проекта (программы) в соответствии с положением | |
| Полное название организации | (в строгом соответствии со свидетельством о внесении записи в ЕГРЮЛ) |
| ОГРН организации | |
| Название проекта (программы) | |
| Краткое содержания проекта (программы) | (не более 5 предложений) |
| География проекта (программы) | (перечислить все районы, на территории которых реализуется проект или программа) |
| Срок выполнения проекта (программы) Продолжительность проекта (месяц) | (количество полных месяцев) |
| Начало реализации проекта (программы) | (месяц, год) |
| Окончание реализации проекта (программы) | (месяц, год) |
| Руководитель организации | (Ф.И.О., должность руководителя организации) |
| Главный бухгалтер организации | (Ф.И.О.) |
| Руководитель проекта (программы) | (Ф.И.О., должность руководителя проекта) |
| Финансирование проекта (программы) Размер запрашиваемой субсидии (в рублях) | |
| Имеющаяся сумма (в рублях) | |
| Полная стоимость проекта (программы) (в рублях) | |
| Дата заполнения заявки | (день, месяц, год) |

Достоверность информации (в том числе документов), представленной в составе заявки на участие в конкурсе социально ориентированных некоммерческих организаций на право получения субсидий из областного бюджета на реализацию социально значимых проектов и программ, подтверждаю.

С условиями конкурсного отбора и предоставления субсидии из областного бюджета ознакомлен и согласен.

Должность руководителя организации _____ Ф.И.О.

(подпись)

М.П.

| | | |
|---|---|---|
| Заявка зарегистрирована по направлению (заполняется организатором конкурса): | | |

1. Информация об организации

| | |
|---|---|
| Полное наименование организации-заявителя | (согласно свидетельству о регистрации) |
| Сокращённое наименование организации | (согласно свидетельству о регистрации) |
| Организационно-правовая форма | (согласно свидетельству о регистрации) |
| Реквизиты организации ИНН организации | |
| КПП организации | |

ОГРН организации

Дата регистрации

Число Месяц Год

ОКПО

ОКВЭД

ОКВЭД (через «точку с запятой»)

Контактная информация организации

Юридический адрес организации

(с почтовым индексом)

Фактический адрес организации

(с почтовым индексом)

Почтовый адрес организации

(с почтовым индексом)

Телефоны организации

(с кодом населённого пункта)

Факс организации

(с кодом населённого пункта)

Электронная почта организации

Веб-сайт организации

Банковские реквизиты организации

Наименование учреждения банка организации

Местонахождение банка организации

(фактический адрес (с почтовым индексом) банка)

ИНН/КПП банка

Корреспондентский счёт

БИК

Расчётный счёт организации

Руководитель организации

Фамилия, имя, отчество

Должность руководителя организации

Городской телефон

(с кодом населённого пункта)

Мобильный телефон

Электронная почта руководителя

Главный бухгалтер организации

Фамилия, имя, отчество

Городской телефон

(с кодом населённого пункта)

Мобильный телефон

Электронная почта главного бухгалтера

Учредители:

физические лица

(указать количество)

юридические лица

(перечислить)

Вышестоящая организация (если имеется)

Структурные подразделения

Общее количество структурных подразделений (указать, если имеются)

Название и месторасположение структурных подразделений (указать на отдельном листе, если много)

Организация-заявитель является учредителем/соучредителем коммерческих/некоммерческих структур

Общее количество структур, в которых организация является учредителем/соучредителем, если таковые есть

Учредителем/соучредителем каких коммерческих/некоммерческих структур является организация-заявитель

(название структур с указанием организационно-правовой формы перечислить через «точку с запятой»)

Членство в некоммерческих структурах и участие в коммерческих структурах

Общее количество структур, членом которых является организация, если таковые есть

Название некоммерческих/коммерческих структур, членом/участником которых является организация заявитель

(с указанием организационно-правовой формы)

Имеющиеся материально-технические и информационные ресурсы (дать краткое описание с количественными показателями - помещение, оборудование, периодические издания и т.д.)

Помещение

Оборудование

Периодические издания

Другое

(указать, что именно)

Должность руководителя организации _____ Ф.И.О.

(подпись)

М.П.

2. Информация о деятельности организации

Основные сферы деятельности организации (не более 3-х)

Основные объекты деятельности организации (не более 3-х)

Основные виды деятельности организации (не более 5-ти)

География деятельности организации (перечислить все территории, на которых осуществляется регулярная деятельность)

Количество членов организации (данные приводятся по состоянию на последний отчётный период)

Физические лица

Юридические лица

Количество сотрудников (данные приводятся по состоянию на последний отчётный период)

На постоянной основе

Временные

Количество добровольцев организации (данные приводятся по состоянию на последний отчётный период)

Постоянные (работают в среднем 1 раз в неделю)

Временные

Доходы организации за последний отчётный период (в руб.)

Количество лиц и организаций, которым постоянно оказывались услуги за последний отчётный период (если таковые имеются)

Физические лица

Юридические лица

| № | Период выполнения | Название проекта | Бюджет проекта | Источники финансирования | Основные результаты |
|---|---|---|---|---|---|
| | | | | | |

Основные реализованные программы/проекты за последние 5 лет (перечислить с указанием периода выполнения проекта, названия проекта, суммы, источника финансирования, достигнутых результатов)

Должность руководителя организации _____ Ф.И.О.

(подпись)

М.П.

3. Описание проекта (программы)

Название проекта (программы), на который запрашивается субсидия

География проекта (программы) (перечислить все районы)

Краткое содержание проекта (программы) (см. титульный лист, пункт 6, не более 5 предложений)

Описание проблем(ы), решению/снижению остроты которой(ых) посвящён проект (программа), обоснование социальной значимости проекта (программы) (не более 1 страницы)

Основные цели и задачи проекта (программы)

Календарный план реализации проекта (программы) (поэтапный)

| Наименование этапов, мероприятий | Сроки начала и окончания (мес., год ) | Ожидаемые итоги |
|---|---|---|
| | | |
| | | |
| | | |

Описание позитивных изменений, которые произойдут в результате реализации проекта

Финансирование проекта (программы)

Размер запрашиваемой субсидии (в рублях)

Имеющаяся сумма (в рублях)

Полная стоимость проекта (в рублях)

Информация об организациях, участвующих в финансировании проекта (если таковые есть) с указанием их доли.

| Организация, участвующая в финансировании | Доля финансирования | |
|---|---|---|
| | в % | в рублях |
| | | |
| Организация, участвующая в финансировании | Доля финансирования | |
| | в % | в рублях |
| | | |

Источники финансирования продолжения проекта (программы) после окончания средств субсидии (если планируется)

Должность руководителя организации _____ Ф.И.О.

(подпись)

М.П.

4. Детализированный бюджет проекта (программы)
Название проекта (программы), на который запрашивается субсидия

Таблица 1

| № п/п | Наименование мероприятия и направления расходов | Сроки (месяцы) реализации проекта (программы) (месяцы) | Количество единиц (с указанием названия единицы - например, чел., мес., шт. и т.п.) | Стоимость единицы (руб.) | Общая стоимость проекта (руб.) | Софинансирование (руб.) | Размер запрашиваемой субсидии (руб.) |
|---|---|---|---|---|---|---|---|
| 1 | 2 | 3 | 4 | 5 | 6 | 7 | 8 |
| | | | | | | | |
| | | | | | | | |
| | | | | | | | |
| | | | | | | | |
| | | Итого по проекту | | | | | |
| | | в т.ч. из привлечённых средств | | | | | |
| | | в т.ч. из средств субсидии | | | | | |

Должность руководителя организации _____ Ф.И.О.

(подпись)

М.П.

Главный бухгалтер организации _____ Ф.И.О.

(подпись)

## АДМИНИСТРАЦИЯ КОСТРОМСКОЙ ОБЛАСТИ
## ПОСТАНОВЛЕНИЕ

от «11» февраля 2014 года № 22-а

г. Кострома

### О внесении изменений в постановление администрации Костромской области от 11.05.2012 № 175-а

В целях приведения нормативного правового акта Костромской области в соответствие с Федеральным законом от 27 июля 2010 года № 210-ФЗ «Об организации предоставления государственных и муниципальных услуг» администрация Костромской области **постановляет:**

1. Внести в постановление администрации Костромской области от 11 мая 2012 года № 175-а «О порядке разработки и утверждения административных регламентов исполнения государственных функций и предоставления государственных услуг исполнительными органами государственной власти Костромской области» (в редакции постановлений администрации Костромской области от 29.06.2012 № 257-а, от 09.11.2012 № 459-а) следующие изменения:

1) пункт 2 после слова «экспертизы» дополнить словами «, в том числе антикоррупционной и юридической,»;

2) пункт 3 изложить в следующей редакции:

«3. Поручить управлению информатизации и связи администрации Костромской области осуществлять от имени администрации Костромской области проведение экспертизы, в том числе антикоррупционной и юридической, проектов административных регламентов исполнения государственных функций и административных регламентов предоставления государственных услуг.»;

3) в Порядке разработки и утверждения административных регламентов исполнения государственных функций и предоставления государственных услуг (приложение):

подпункт 3 пункта 16 дополнить словами «, а также особенности выполнения административных процедур в многофункциональных центрах»;

пункты 25-28 изложить в следующей редакции:

«25. Исполнительный орган государственной власти Костромской области, ответственный за разработку регламента, представляет проект регламента, согласованный со специалистом, осуществляющим правовое обеспечение деятельности указанного исполнительного органа государственной власти Костромской области, проект нормативного правового акта об утверждении регламента и пояснительную записку в управление информатизации и связи администрации Костромской области для проведения экспертизы, в том числе антикоррупционной и юридической, (далее – экспертиза) проекта регламента.

В случае если в процессе разработки проекта регламента выявляется возможность оптимизации (повышения качества) исполнения государственной функции (предоставления государственной услуги) при условии соответствующих изменений нормативных правовых актов Костромской области, проект регламента представляется для экспертизы с приложением проектов данных нормативных правовых актов.

26. Управление информатизации и связи администрации Костромской области в течение 30 рабочих дней со дня регистрации проекта регламента в управлении информатизации и связи администрации Костромской области проводит экспертизу проекта регламента.

27. Управление информатизации и связи администрации Костромской области рассматривает проект регламента, определяя степень оптимизации процесса исполнения государственной функции (предоставления государственной услуги), с учетом требований Федерального закона от 27 июля 2010 года № 210-ФЗ «Об организации предоставления государственных и муниципальных услуг».

28. При поступлении на проект регламента заключения независимой экспертизы исполнительный орган государственной власти Костромской области, ответственный за разработку регламента, в течение одного рабочего дня направляет его в управление информатизации и связи администрации Костромской области для ознакомления и оценки учета результатов независимой экспертизы.

Непоступление заключения независимой экспертизы в течение 30 календарных дней со дня размещения на официальном сайте исполнительного органа государственной власти Костромской области в информационно-телекоммуникационной сети «Интернет» не является препятствием для проведения экспертизы управлением информатизации и связи администрации Костромской области.»;

в подпункте 3 пункта 33 слова «правового управления» заменить словами «управления информатизации и связи»;

дополнить пунктом 33.1 следующего содержания:

«33.1. Экспертиза проектов нормативных правовых актов, предусматривающих внесение изменений в регламенты, проводится в порядке, установленном пунктами 25-27 настоящего Порядка.».

2. Настоящее постановление, за исключением абзаца второго подпункта 3 пункта 1, вступает в силу с 1 марта 2014 года и подлежит официальному опубликованию.

Абзац второй подпункта 3 пункта 1 настоящего постановления вступает в силу со дня официального опубликования.

Губернатор области **С. СИТНИКОВ**

## АДМИНИСТРАЦИЯ КОСТРОМСКОЙ ОБЛАСТИ
## ПОСТАНОВЛЕНИЕ

от «11» февраля 2014 года № 23-а

г. Кострома

### О внесении изменений в постановление администрации Костромской области от 30.06.2008 № 208-а

В целях приведения нормативного правового акта Костромской области в соответствие с Федеральным законом от 29 декабря 2012 года № 273-ФЗ «Об образовании в Российской Федерации», в связи с проведением организационно-штатных мероприятий в аппарате администрации Костромской области администрация Костромской области **постановляет:**

1. Внести в Положение о комиссии по проведению административной реформы в Костромской области (приложение), утвержденное постановлением администрации Костромской области от 30 июня 2008 года № 208-а «Об утверждении положения о комиссии по проведению административной реформы в Костромской области» (в редакции постановления администрации Костромской области от 12.11.2013 № 449-а), следующие изменения:

1) в подпункте 4 пункта 5 слово «учреждений» заменить словом «организаций»;

2) в пункте 13 слова «правовое управление» заменить словами «управление информатизации и связи».

2. Настоящее постановление, за исключением абзаца третьего пункта 1, вступает в силу со дня официального опубликования.

Абзац третий пункта 1 вступает в силу с 1 марта 2014 года.

Губернатор области **С. СИТНИКОВ**

## АДМИНИСТРАЦИЯ КОСТРОМСКОЙ ОБЛАСТИ
## ПОСТАНОВЛЕНИЕ

от « 11 » февраля 2014 года № 24-а

г. Кострома

### О внесении изменения в постановление администрации Костромской области от 14.12.2010 № 420-а

В целях поддержки организаций и предприятий, осуществляющих социально значимые виды деятельности на территории Костромской области, в соответствии с Законом Костромской области от 24 апреля 2008 года № 301-4-ЗКО «О порядке управления и распоряжения государственным имуществом Костромской области» администрация Костромской области **постановляет:**

1. Внести в Перечень социально значимых видов деятельности для предоставления льгот по арендной плате за использование государственного имущества и земельных участков, находящихся в собственности Костромской области, а также земельных участков на территории Костромской области, государственная собственность на которые не разграничена (приложение), утвержденный постановлением администрации Костромской области от 14 декабря 2010 года № 420-а «Об утверждении Перечня социально значимых видов деятельности для предоставления льгот по арендной плате за использование государственного имущества и земельных участков, находящихся в собственности Костромской области, а также земельных участков на территории Костромской области, государственная собственность на которые не разграничена» (в редакции постановления администрации Костромской области от 08.10.2013 № 396-а), следующее изменение:

дополнить строкой 19 следующего содержания:

«

| | |
|---|---|
| 19. | 62.10.1 Деятельность воздушного пассажирского транспорта, подчиняющегося расписанию |

».

2. Настоящее постановление вступает в силу со дня его подписания.

Губернатор области **С. СИТНИКОВ**

## АДМИНИСТРАЦИЯ КОСТРОМСКОЙ ОБЛАСТИ
## ПОСТАНОВЛЕНИЕ

от «11» февраля 2014 года № 25-а

г. Кострома

### О признании утратившими силу отдельных правовых актов администрации Костромской области

В соответствии с Федеральным законом от 7 мая 2013 года № 104-ФЗ «О внесении изменений в Бюджетный кодекс Российской Федерации и отдельные законодательные акты Российской Федерации в связи с совершенствованием бюджетного процесса» администрация Костромской области **постановляет:**

1. Признать утратившими силу:

1) постановление администрации Костромской области от 17 апреля 2012 года № 149-а «Об утверждении областной целевой программы «Улучшение условий и охраны труда в Костромской области на 2012-2015 годы»;

2) постановление администрации Костромской области от 19 марта 2013 года № 90-а «О внесении изменений в постановление администрации Костромской области от 17.04.2012 № 149-а».

2. Настоящее постановление вступает в силу со дня его подписания и подлежит официальному опубликованию.

Губернатор области **С. СИТНИКОВ**

## АДМИНИСТРАЦИЯ КОСТРОМСКОЙ ОБЛАСТИ
## ПОСТАНОВЛЕНИЕ

от «11» февраля 2014 года № 27-а

г. Кострома

### О включении земельных участков в границы населённых пунктов Бакшеевского сельского поселения Костромского муниципального района Костромской области и изменении их вида разрешённого использования

Рассмотрев материалы, представленные администрацией Бакшеевского сельского поселения Костромского муниципального района, руководствуясь статьей 4.1 Федерального закона от 29 декабря 2004 года № 191-ФЗ «О введении в действие Градостроительного кодекса Российской Федерации», учитывая заявление Федерального фонда содействия развитию жилищного строительства от 10 января 2014 года № АФ-09/62, ходатайства главы Бакшеевского сельского поселения, администрация Костромской области **постановляет:**

1. Включить в границы населенных пунктов:

1) поселок Зарубино Бакшеевского сельского поселения Костромского муниципального района земельные участки:

с кадастровым номером 44:07:023601:806, площадью 275 214 кв. м, местоположение установлено относительно ориентира, расположенного в границах участка, почтовый адрес ориентира: Костромская область, р-н Костромской, с/п Бакшеевское;

с кадастровым номером 44:07:023601:924, площадью 101 000 кв. м, местоположение установлено относительно ориентира, расположенного в границах участка, почтовый адрес ориентира: Костромская область, р-н Костромской, с/п Бакшеевское,

изменив их категорию с «земли сельскохозяйственного назначения» на «земли населенных пунктов»;

2) деревня Будихино Бакшеевского сельского поселения Костромского муниципального района земельный участок с кадастровым номером 44:07:023601:923, площадью 863 000 кв. м, местоположение установлено относительно ориентира, расположенного в границах участка, почтовый адрес ориентира: Костромская область, р-н Костромской, с/п Бакшеевское, изменив его категорию с «земли сельскохозяйственного назначения» на «земли населенных пунктов»;

3) деревня Бакшейка Бакшеевского сельского поселения Костромского муниципального района земельные участки:

с кадастровым номером 44:07:023601:925, площадью 227 000 кв. м, местоположение установлено относительно ориентира, расположенного в границах участка, почтовый адрес ориентира: Костромская область, р-н Костромской, с/п Бакшеевское;

с кадастровым номером 44:07:023601:926, площадью 342 000 кв. м, местоположение установлено относительно ориентира, расположенного в границах участка, почтовый адрес ориентира: Костромская область, р-н Костромской, с/п Бакшеевское;

с кадастровым номером 44:07:023601:927, площадью 64 000 кв. м, местоположение установлено относительно ориентира, расположенного в границах участка, почтовый адрес ориентира: Костромская область, р-н Костромской, с/п Бакшеевское;

с кадастровым номером 44:07:023601:928, площадью 50 000 кв. м, местоположение установлено относительно ориентира, расположенного в границах участка, почтовый адрес ориентира: Костромская область, р-н Костромской, с/п Бакшеевское;

с кадастровым номером 44:07:023601:929, площадью 1 368 924 кв. м, местоположение установлено относительно ориентира, расположенного в границах участка, почтовый адрес ориентира: Костромская область, р-н Костромской, с/п Бакшеевское,

изменив их категорию с «земли сельскохозяйственного назначения» на «земли населенных пунктов».

2. Изменить вид разрешенного использования земельных участков, указанных в подпунктах 1-3 пункта 1 настоящего постановления, с «для сельскохозяйственного производства» на вид разрешенного использования «для комплексного освоения в целях жилищного строительства, в том числе строительства малоэтажного жилья экономического класса».

3. Настоящее постановление вступает в силу со дня его официального опубликования.

Губернатор области **С. СИТНИКОВ**

**АДМИНИСТРАЦИЯ КОСТРОМСКОЙ ОБЛАСТИ**
**П О С Т А Н О В Л Е Н И Е**

от «11» февраля 2014 года № 28-а

г. Кострома

**О внесении изменений в постановление администрации Костромской области от 25.05.2012 № 212-а**

В целях приведения нормативного правового акта Костромской области в соответствие с Федеральным законом от 21 июля 2007 года № 185-ФЗ «О Фонде содействия реформированию жилищно-коммунального хозяйства» администрация Костромской области **постановляет:**

1. Внести в постановление администрации Костромской области от 25 мая 2012 года № 212-а «Об утверждении региональной адресной программы «Переселение граждан из аварийного жилищного фонда с учетом необходимости развития малоэтажного жилищного строительства на территории городского округа город Буй Костромской области» (в редакции постановления администрации Костромской области от 12.02.2013 № 47-а) следующие изменения:

1) в заголовке и пункте 1 слова «Костромской области» заменить словами «Костромской области на 2012-2013 годы»;

2) в региональной адресной программе «Переселение граждан из аварийного жилищного фонда с учетом необходимости развития малоэтажного жилищного строительства на территории городского округа город Буй Костромской области» (приложение):

в заголовке, в заголовке главы 1 и пункте 2 слово «Костромской области» заменить словами «Костромской области на 2012-2013 годы»;

пункт 9 изложить в следующей редакции:

«9. Объемы и источники финансирования Программы:

Общий объем финансирования - 17 449 008,27 рублей, из них 17 248 121,12 рублей в рамках долевого финансирования переселения, где 74,48% средств Государственной корпорации - Фонда содействия реформированию ЖКХ и 25,52% средств бюджета Костромской области.

Таблица № 1

| Источники финансирования расходования | Объем финансовых ресурсов, руб. |
|---|---|
| Всего | 17 449 008,27 |
| Всего (без дополнительного финансирования) | 17 248 121,12 |
| в том числе: | |
| Фонд содействия реформированию ЖКХ | 12 846 400,61 |
| Областной бюджет | 4 401 720,51 |
| Дополнительное финансирование на приобретение дополнительной площади (средства местного бюджета) | 200 887,15 |

»;

в пункте 21 цифры «4 452 986,91» заменить цифрами «4 401 720,51»;

в пункте 22 таблицу № 2 изложить в следующей редакции:

«

Таблица № 2

| № п/п | Наименование муниципального образования | Планируемый объем финансовой поддержки всего, руб. | Планируемый объем финансовой поддержки всего (без дополнитель-ного финансирования), руб. | В том числе: | | Дополнительное финансирование (на приобретение дополнительной площади), руб. |
|---|---|---|---|---|---|---|
| | | | | средства Фонда, руб. | средства областного бюджета, руб. | |
| | Городской округ город Буй | 17 449 008,27 | 17 248 121,12 | 12 846 400,61 | 4 401 720,51 | 200 887,15 |

»;

изложить Перечень аварийных многоквартирных домов (приложение № 1 к Программе) в новой редакции согласно приложению № 1 к настоящему постановлению;

изложить Реестр аварийных многоквартирных домов по способам переселения (приложение № 2 к Программе) в новой редакции согласно приложению № 2 к настоящему постановлению;

изложить Планируемые показатели выполнения адресной программы по переселению граждан из аварийного жилищного фонда (приложение № 3 к Программе) в новой редакции согласно приложению № 3 к настоящему постановлению.

2. Настоящее постановление вступает в силу со дня его официального опубликования.

Губернатор области **С. СИТНИКОВ**

Приложение № 1
к постановлению администрации Костромской области
от « 11» февраля 2014. № 28-а

**Перечень аварийных многоквартирных домов**

| № п/п | Адрес МКД | Документ, подтверждающий признание МКД аварийным | | Планируемая дата окончания переселения | Планируемая дата сноса МКД | Число жителей всего | Число жителей планируемых к переселению | Общая площадь жилых помещений МКД | Количество расселяемых жилых помещений | | | Расселяемая площадь жилых помещений | | | Стоимость переселения граждан | | | | Дополнительные источники финансирования |
|---|---|---|---|---|---|---|---|---|---|---|---|---|---|---|---|---|---|---|---|
| | | | | | | | | | Всего | в том числе | | Всего | в том числе | | Всего: | в том числе: | | | |
| | | Номер | Дата | | | | | | | частная собственность | муниципальная собственность | | частная собственность | муниципальная собственность | | за счет средств Фонда | за счет средств бюджета субъекта Российской Федерации | за счет средств местного бюджета | |
| | | | | | | чел. | чел. | кв.м | ед. | ед. | ед. | кв.м | кв.м | кв.м | руб. | руб. | руб. | руб. | руб. |
| 1 | 2 | 3 | 4 | 5 | 6 | 7 | 8 | 9 | 10 | 11 | 12 | 13 | 14 | 15 | 16 | 17 | 18 | 19 | 20 |
| Итого по субъекту: | | X | X | X | X | 45 | 45 | 633,77 | 18,00 | 0,00 | 18,00 | 633,77 | 0,00 | 633,77 | 17 248 121,12 | 12 846 400,61 | 4 401 720,51 | 0,00 | 200 887,15 |
| Итого по город Буй: | | X | X | X | X | 45 | 45 | 633,77 | 18,00 | 0,00 | 18,00 | 633,77 | 0,00 | 633,77 | 17 248 121,12 | 12 846 400,61 | 4 401 720,51 | 0,00 | 200 887,15 |
| 1 | г Буй ул Электриков д.12 | 28 | 09.12.2009 | 04.2013 | 04.2013 | 7 | 7 | 119,14 | 3,00 | 0,00 | 3,00 | 119,14 | 0,00 | 119,14 | 3 248 375,82 | 2 419 390,31 | 828 985,51 | 0,00 | 31 798,12 |
| 2 | г Буй ул Электриков д.4-а | 24 | 09.12.2009 | 04.2013 | 04.2013 | 10 | 10 | 149,60 | 4,00 | 0,00 | 4,00 | 149,60 | 0,00 | 149,60 | 4 031 012,00 | 3 002 297,73 | 1 028 714,27 | 0,00 | 87 787,16 |
| 3 | г Буй ул Электриков д.6-а | 26 | 09.12.2009 | 04.2013 | 04.2013 | 8 | 8 | 118,58 | 4,00 | 0,00 | 4,00 | 118,58 | 0,00 | 118,58 | 3 249 940,59 | 2 420 555,75 | 829 384,84 | 0,00 | 14 813,46 |
| 4 | г Буй ул Электриков д.8-а | 27 | 09.12.2009 | 04.2013 | 04.2013 | 13 | 13 | 148,12 | 4,00 | 0,00 | 4,00 | 148,12 | 0,00 | 148,12 | 4 038 273,51 | 3 007 706,12 | 1 030 567,39 | 0,00 | 39 778,18 |
| 5 | п Пионерный д.7 | 23 | 09.12.2009 | 04.2013 | 04.2013 | 7 | 7 | 98,33 | 3,00 | 0,00 | 3,00 | 98,33 | 0,00 | 98,33 | 2 680 519,20 | 1 996 450,70 | 684 068,50 | 0,00 | 26 710,23 |

Приложение № 2
к постановлению администрации Костромской области
от «11» февраля 2014 г. № 28-а

**Реестр аварийных многоквартирных домов по способам переселения**

| № п/п | Адрес МКД | Расселяемая площадь | | Строительство МКД | | | Приобретение жилых помещений у застройщиков | | | Приобретение жилых помещений у лиц, не являющихся застройщиком | | | Выкуп жилых помещений у собственников | | | Стоимость всего | Дополнительные источники финансирования | Нормативная стоимость 1 кв.м | 3/4 от нормативной стоимости |
|---|---|---|---|---|---|---|---|---|---|---|---|---|---|---|---|---|---|---|---|
| | | Всего | Частная собственность в т.ч. | Площадь | Стоимость | Удельная стоимость 1 кв.м | Площадь | Стоимость | Удельная стоимость 1 кв.м | Площадь | Стоимость | Удельная стоимость 1 кв.м | Площадь | Стоимость | Удельная стоимость 1 кв.м | | | | |
| | | кв. м | кв. м | кв. м | руб. | руб. | кв. м | руб. | руб. | кв. м | руб. | руб. | кв. м | руб. | руб. | руб. | руб. | руб. | руб. |
| 1 | 2 | 3 | 4 | 5 | 6 | 7 | 8 | 9 | 10 | 11 | 12 | 13 | 14 | 15 | 16 | 17 | 18 | 19 | 20 |
| Итого по субъекту федерации | | 633,77 | 0,00 | 0,00 | 0,00 | | 633,77 | 17 248 121,12 | 27 215,11 | 0,00 | 0,00 | | 0,00 | 0,00 | | 17 248 121,12 | 200 887,15 | 27 750,00 | 20 812,50 |
| Итого по город Буй | | 633,77 | 0,00 | 0,00 | 0,00 | | 633,77 | 17 248 121,12 | 27 215,11 | 0,00 | 0,00 | | 0,00 | 0,00 | | 17 248 121,12 | 200 887,15 | 27 750,00 | 20 812,50 |
| 1 | г Буй ул Электриков д.12 | 119,14 | 0,00 | 0,00 | 0,00 | 0,00 | 119,14 | 3 248 375,82 | 27 265,20 | 0,00 | 0,00 | 0,00 | 0,00 | 0,00 | 0,00 | 3 248 375,82 | 31 798,12 | 27 750,00 | 20 812,50 |
| 2 | г Буй ул Электриков д.4-а | 149,60 | 0,00 | 0,00 | 0,00 | 0,00 | 149,60 | 4 031 012,00 | 26 945,27 | 0,00 | 0,00 | 0,00 | 0,00 | 0,00 | 0,00 | 4 031 012,00 | 87 787,16 | 27 750,00 | 20 812,50 |

| | | | | | | | | | | | | | | | | | | | | |
|---|---|---|---|---|---|---|---|---|---|---|---|---|---|---|---|---|---|---|---|---|
| 3 | г Буй ул Электриков д.6-а | 118,58 | 0,00 | 0,00 | 0,00 | 0,00 | 118,58 | 3 249 940,59 | 27 407,16 | 0,00 | 0,00 | 0,00 | 0,00 | 0,00 | 0,00 | 3 249 940,59 | 14 813,46 | 27 750,00 | 20 812,50 |
| 4 | г Буй ул Электриков д.8-а | 148,12 | 0,00 | 0,00 | 0,00 | 0,00 | 148,12 | 4 038 273,51 | 27 263,53 | 0,00 | 0,00 | 0,00 | 0,00 | 0,00 | 0,00 | 4 038 273,51 | 39 778,18 | 27 750,00 | 20 812,50 |
| 5 | п Пионерный д.7 | 98,33 | 0,00 | 0,00 | 0,00 | 0,00 | 98,33 | 2 680 519,20 | 27 260,44 | 0,00 | 0,00 | 0,00 | 0,00 | 0,00 | 0,00 | 2 680 519,20 | 26 710,23 | 27 750,00 | 20 812,50 |

Приложение № 3
к постановлению администрации Костромской области
от « 11 « февраля 2014г. № 28-а

**Планируемые показатели выполнения адресной программы по переселению граждан из аварийного жилищного фонда**

| № п/п | Наименование МО | Расселенная площадь | | | | | Количество расселенных помещений | | | | | Количество переселенных жителей | | | | |
|---|---|---|---|---|---|---|---|---|---|---|---|---|---|---|---|---|
| | | I квартал | II квартал | III квартал | IV квартал | Всего по году | I квартал | II квартал | III квартал | IV квартал | Всего по году | I квартал | II квартал | III квартал | IV квартал | Всего по году |
| | | кв.м | кв.м | кв.м | кв.м | кв.м | ед. | ед. | ед. | ед. | ед. | чел. | чел. | чел. | чел. | чел. |
| 1 | 2 | 3 | 4 | 5 | 6 | 7 | 8 | 9 | 10 | 11 | 12 | 13 | 14 | 15 | 16 | 17 |
| | Итого по программе | 0,00 | 0,00 | 0,00 | 633,77 | 633,77 | 0 | 0 | 0 | 18 | 18 | 0 | 0 | 0 | 45 | 45 |
| 1 | город Буй | 0,00 | 0,00 | 0,00 | 633,77 | 633,77 | 0 | 0 | 0 | 18 | 18 | 0 | 0 | 0 | 45 | 45 |
| | 2013 год | 0,00 | 0,00 | 0,00 | 633,77 | 633,77 | 0 | 0 | 0 | 18 | 18 | 0 | 0 | 0 | 45 | 45 |
| 1 | город Буй | 0,00 | 0,00 | 0,00 | 633,77 | 633,77 | 0 | 0 | 0 | 18 | 18 | 0 | 0 | 0 | 45 | 45 |

**АДМИНИСТРАЦИЯ КОСТРОМСКОЙ ОБЛАСТИ**
**П О С Т А Н О В Л Е Н И Е**

от «11» февраля 2014 года № 29-а
г. Кострома

**О внесении изменений в постановление администрации Костромской области от 31.05.2013№ 240-а**

В целях приведения нормативного правового акта Костромской области в соответствие с Федеральным законом от 21 июля 2007 года № 185-ФЗ «О Фонде содействия реформированию жилищно-коммунального хозяйства» администрация Костромской области **постановляет:**

1.Внести в региональную адресную программу«Капитальный ремонт многоквартирных домов на территории Костромской области на 2013 год» (приложение), утвержденную постановлением администрации Костромской области от 31 мая 2013 года № 240-а «Об утверждении региональной адресной программы «Капитальный ремонт многоквартирных домов на территории Костромской области на 2013 год», следующие изменения:

1) в таблице № 1 пункта 8цифры «103 634 372,36», «154 078,65» и «17 351756,05» заменить соответственно цифрами «103 056 633,13», «69 885,35» и «16 858 210,12»;

2) пункт 32 изложить в следующей редакции:

«32. Перечень многоквартирных домов Программы сформирован на основании обращений девяти нижеуказанных муниципальных образований Костромской области.

Распределение средств финансовой поддержки между муниципальными образованиями приведено в таблице № 3.

Таблица № 3

| Наименование муниципального образования | Стоимость капитального ремонта, рублей | | | | |
|---|---|---|---|---|---|
| | всего | за счетсредствФонда | за счетсредствбюджетасубъектаРоссийскойФедерации | за счет средствместных бюджетов | за счет средствтоварищ ествсобственниковжилья ,собственниковпомещений вмногоквартирныхдомах |
| Городской округ город Буй | 6 276 883,77 | 2 638 825,00 | 1 611175,00 | - | 2 026 883,77 |
| Городской округ город Галич | 5 000 000,00 | 2 638 825,00 | 1 611175,00 | - | 750 000,0 |
| Городской округ город Кострома | 68 827 691,36 | 36 324846,53 | 22 178691,13 | - | 10 324 153,70 |
| Городской округ город Мантурово | 4 591 055,00 | 2 374 942,50 | 1 450057,50 | 69 885,35 | 696 169,65 |
| Городское поселение город Нерехта муниципального района город Нерехта и Нерехтский район | 5 237 152,00 | 2 638 825,00 | 1 611 175,00 | - | 987 152,00 |
| Городской округ город Шарья | 5 115 362,00 | 2 638 825,00 | 1 611 175,00 | - | 865 362,00 |
| Кадыйский муниципальный район | 3 500 080,00 | 1 847 177,50 | 1 127 822,50 | - | 525 080,00 |
| Октябрьский муниципальный район | 1 500 005,00 | 791 647,50 | 483 352,50 | - | 225 005,00 |
| Городское поселение поселок СусаниноСусанинского муниципального района | 3 008 404,00 | 1 583 295,00 | 966 705,00 | - | 458 404,00 |
| Итого | 103 056 633,13 | 53 477209,03 | 32 651328,63 | 69 885,35 | 16 858 210,12 |

Общее количество многоквартирных домов, прошедших отбор и включенных в Перечень многоквартирных домов Программы, составляет 104 единицы общей площадью 282,4 тыс. кв. метров.

Информация об объемах финансирования работ по капитальному ремонту приведена в таблице № 4.

Таблица № 4

| Вид работ | Общий объем финансирования, руб. |
|---|---|
| 1) ремонт внутридомовых инженерных систем электро-, тепло-, водоснабжения, водоотведения | 12 852 091,59 |
| 2) установка коллективных (общедомовых) приборов учета потребления ресурсов и узлов управления (тепловой энергии, горячей и холодной воды) | 2 813 500,92 |
| 3) ремонт крыш | 77 796 087,56 |
| 4) ремонт или замена лифтового оборудования | 958 673,00 |
| 5) ремонт подвальных помещений | 116 565,00 |
| 6) утепление и ремонт фасадов | 7 239 365,08 |
| 7) энергетическое обследование | 1 280 349,98 |
| Итого | 103 056 633,13 |

»;

3) в пункте 34 цифры «1 325» заменить цифрами «1 696»;

4) в пункте 41 цифры «17 351 756,05» заменить цифрами «16 858 210,12»;

5) изложить перечень многоквартирных домов, включенных в Программу (приложение № 1 к Программе), в новой редакции согласно приложению № 1 к настоящему постановлению;

6) изложить реестр многоквартирных домов по видам ремонта (приложение № 2 к Программе) в новой редакции согласно приложению № 2 к настоящему постановлению;

7) изложить планируемые показатели выполнения региональной адресной программы по проведению капитального ремонта многоквартирных домов (приложение № 3 к Программе) в новой редакции согласно приложению № 3 к настоящему постановлению.

2. Настоящее постановление вступает в силу со дня его официального опубликования.

Губернатор области **С. СИТНИКОВ**

**АДМИНИСТРАЦИЯ КОСТРОМСКОЙ ОБЛАСТИ**
**П О С Т А Н О В Л Е Н И Е**

от «11» февраля 2014 года № 30-а
г. Кострома

**О внесении изменений в постановление администрации Костромской области от 12.03.2012 № 106-а**

В целях приведения нормативного правового акта Костромской области в соответствие с Федеральным законом от 21 июля 2007 года № 185-ФЗ «О Фонде содействия реформированию жилищно-коммунального хозяйства» администрация Костромской области **постановляет:**

1. Внести в региональную адресную программу «Переселение граждан из аварийного жилищного фонда с учетом необходимости развития малоэтажного жилищного строительства на территории Костромской области на 2012-2013 годы» (приложение), утвержденную постановлением администрации Костромской области от 12 марта 2012 года № 106-а «Об утверждении региональной адресной программы «Переселение граждан из аварийного жилищного фонда с учетом необходимости развития малоэтажного жилищного строительства на территории Костромской области на 2012-2013 годы» (в редакции постановления администрации Костромской области от 12.02.2013 № 46-а), следующие изменения:

1) в таблице 1 пункта 9 цифры «96 994 173,43», «71 520 785,76», «24 506 047,95», «967 339,72» и «1 532 663,18» заменить соответственно цифрами «96 892 182,66», «71 446 727,06», «24 480 672,33», «964 783,27» и «1 634 653,95»;

2) в таблице 2 пункта 14 цифры «69» и «39» заменить соответственно цифрами «70» и «38»;

3) в пункте 18 цифры «15 890 768,49», «15 937 289,2200», «27,546», «31 522 015,72» заменить соответственно цифрами «15 890 557,20», «15 872 925,24», «27,434», «31 521 787,00», слова «районе - 17 671 200,00 рублей (27,750» заменить словами «районе – 17 634 013,22 рублей (27,692»;

4) пункт 23 изложить в следующей редакции:

«23. Средства Фонда содействия реформированию ЖКХ, бюджета Костромской области и местных бюджетов на реализацию Программы распределены следующим образом:

Таблица № 4

| № п/п | Наименование муниципального образования | Планируемый объем финансовой поддержки, всего, руб. | Планируемый объем финансовой поддержки, всего (без дополнительного финансирования), руб. | В том числе | | | |
|---|---|---|---|---|---|---|---|
| | | | | средства Фонда, руб. | средства областного бюджета, руб. | средства бюджетов муниципальных образований, руб. | Дополни-тельное финансирование (на приоб-ретение дополнительной площади), руб. |
| 1. | Городской округ город Буй | 16 308 117,39 | 15 890 557,20 | 11 835 287,00 | 4 055 270,20 | 0,00 | 417 560,19 |
| 2. | Городской округ город Галич | 15 937 289,22 | 15 872 925,24 | 11 815 933,99 | 4 048 639,02 | 8 352,23 | 64 363,98 |
| 3. | Городской округ город Мантурово | 15 972 900,00 | 15 972 900,00 | 11 863 852,40 | 4 065 057,91 | 43 989,69 | 0,00 |
| 4. | Городской округ город Шарья | 32 637 330,00 | 31 521 787,00 | 23 477 426,95 | 8 044 360,05 | 0,00 | 1 115 543,00 |
| 5. | Костромской муниципальный район | 17 671 200,00 | 17 634 013,22 | 12 454 226,72 | 4 267 345,15 | 912 441,35 | 37 186,78 |
| | Всего | 98 526 836,61 | 96 892 182,66 | 71 446 727,06 | 24 480 672,33 | 964 783,27 | 1 634 653,95 |

»;

5) изложить перечень аварийных многоквартирных домов (приложение № 1 к Программе) в новой редакции согласно приложению № 1 к настоящему постановлению;

6) изложить реестр аварийных многоквартирных домов по способам переселения (приложение № 2 к Программе) в новой редакции согласно приложению № 2 к настоящему постановлению;

7) изложить планируемые показатели выполнения адресной программы по переселению граждан из аварийного жилищного фонда (приложение № 3 к Программе) в новой редакции согласно приложению № 3 к настоящему постановлению.

2. Настоящее постановление вступает в силу со дня его официального опубликования.

Губернатор области **С. СИТНИКОВ**

Приложение № 1
к постановлению администрации
Костромской области
от "11" февраля 2014 г. № 29-а

## Перечень многоквартирных домов, включенных в Программу

| № п/п | Адрес многоквартирного дома | Год ввода в эксплуатацию | Год завершение последнего капитального ремонта | Материал стен | Количество этажей | Количество подъездов | общая площадь многоквартирных домов, всего (кв.м) | Площадь помещений многоквартирных домов: всего: (кв.м) | в том числе жилых помещений, находящихся в собственности граждан (кв.м) | Количество жителей, зарегистрированных в многоквартирных домах на дату утверждения программы (чел.) | вид ремонта | Стоимость капитального ремонта: всего: (руб.) | в том числе: за счет средств Фонда (руб.) | за счет средств бюджета субъекта Российской Федерации (руб.) | за счет средств местного бюджета (руб.) | за счет средств ТСЖ, других кооперативов либо собственников помещений в МКД (руб.) | Удельная стоимость капитального ремонта 1 кв. м общей площади помещений многоквартирного дома (руб./кв.м) | Предельная стоимость капитального ремонта 1 кв. м общей площади помещений многоквартирного дома (руб./кв.м) | Плановая дата завершения работ |
|---|---|---|---|---|---|---|---|---|---|---|---|---|---|---|---|---|---|---|---|
| 1 | 2 | 3 | 4 | 5 | 6 | 7 | 8 | 9 | 10 | 11 | 12 | 13 | 14 | 15 | 16 | 17 | 18 | 19 | 20 |
| городской округ город Буй | | | | | | | | | | | | | | | | | | | |
| 1 | г. Буй, ул. Карла Маркса, д. 50 | 1978 | | Каменные, кирпичные | 5 | 1 | 3 681,90 | 3 385,30 | 3 083,60 | 180 | ЧАСТ | 1 602 481,00 | 497 490,22 | 303 750,28 | | 801 240,50 | 473,36 | 2 852,00 | 12.2013 |
| 2 | г. Буй, ул. Клубная, д. 8а | 1989 | | Каменные, кирпичные | 2 | 1 | 1 240,60 | 978,90 | 467,24 | 59 | ЧАСТ | 445 056,27 | 234 885,12 | 143 412,71 | | 66 758,44 | 454,65 | 2 852,00 | 12.2013 |
| 3 | г. Буй, ул. Красной Армии, д. 8 | 1978 | | Каменные, кирпичные | 5 | 1 | 2 043,80 | 1 544,90 | 839,70 | 95 | ЧАСТ | 2 020 248,00 | 1 065 477,31 | 650 543,49 | | 304 227,20 | 1 307,69 | 2 852,00 | 12.2013 |
| 4 | г. Буй, ул. Республиканская, д. 5 | 1974 | | Каменные, кирпичные | 5 | 6 | 5 022,24 | 4 630,91 | 3 550,23 | 134 | ЧАСТ | 1 550 965,50 | 639 107,51 | 390 216,86 | | 521 641,13 | 334,92 | 2 852,00 | 12.2013 |
| 5 | г. Буй, ул. Социализма, д. 27 | 1977 | | Каменные, кирпичные | 5 | 4 | 3 585,63 | 3 309,66 | 2 919,96 | 145 | ЧАСТ | 658 133,00 | 201 864,84 | 123 251,66 | | 333 016,50 | 198,85 | 2 852,00 | 12.2013 |
| Итого по МО: | | X | X | X | X | X | 15 574,17 | 13 849,67 | 10 860,73 | 613 | X | 6 276 883,77 | 2 638 825,00 | 1 611 175,00 | 0,00 | 2 026 883,77 | 453,22 | 2 852,00 | X |
| городской округ город Галич | | | | | | | | | | | | | | | | | | | |
| 6 | г Галич мкр Северный, д. 1 | 1971 | | Каменные, кирпичные | 2 | 2 | 555,90 | 509,40 | 434,38 | 26 | ЧАСТ | 528 471,00 | 278 908,50 | 170 291,85 | | 79 270,65 | 1 037,44 | 4 190,00 | 12.2013 |
| 7 | г. Галич, ул. Горная, д. 34 | 1977 | | Каменные, кирпичные | 2 | 2 | 516,37 | 492,95 | 468,54 | 29 | ЧАСТ | 535 879,00 | 282 818,18 | 172 678,97 | | 80 381,85 | 1 087,09 | 4 190,00 | 12.2013 |
| 8 | г. Галич, ул. Железнодорожная, д. 17 литера А | 1989 | | Каменные, кирпичные | 3 | 2 | 1 350,00 | 1 285,63 | 1 173,29 | 72 | ЧАСТ | 1 803 181,00 | 951 655,82 | 581 048,03 | | 270 477,15 | 1 402,57 | 4 190,00 | 12.2013 |
| 9 | г. Галич, ул. Загородная, д. 66 | 1970 | | Каменные, кирпичные | 2 | 2 | 545,82 | 505,95 | 505,95 | 49 | ЧАСТ | 599 728,00 | 316 515,45 | 193 253,35 | | 89 959,20 | 1 185,35 | 4 190,00 | 12.2013 |
| 10 | г. Галич, ул. Колхозная, д. 20 | 1974 | | Каменные, кирпичные | 5 | 4 | 3 619,36 | 3 416,76 | 3 365,15 | 167 | ЧАСТ | 497 643,00 | 262 638,56 | 160 357,99 | | 74 646,45 | 145,65 | 4 190,00 | 12.2013 |
| 11 | г. Галич, ул. Колхозная, д. 22 | 1975 | | Каменные, кирпичные | 5 | 4 | 3 521,89 | 3 399,92 | 3 355,28 | 132 | ЧАСТ | 303 808,00 | 160 339,23 | 97 897,57 | | 45 571,20 | 89,36 | 4 190,00 | 12.2013 |
| 12 | г. Галич, ул. Луначарского, д. 5 | 1952 | | Каменные, кирпичные | 2 | 3 | 539,20 | 440,75 | 390,76 | 20 | ЧАСТ | 548 778,00 | 289 625,82 | 176 835,48 | | 82 316,70 | 1 245,10 | 4 190,00 | 12.2013 |
| 13 | г. Галич, ул. Пионеров, д. 15 | 1978 | | Деревянные | 2 | 2 | 417,47 | 385,92 | 385,92 | 15 | ЧАСТ | 182 512,00 | 96 323,44 | 58 811,76 | | 27 376,80 | 472,93 | 4 190,00 | 12.2013 |
| Итого по МО: | | X | X | X | X | X | 11 066,01 | 10 437,28 | 10 079,27 | 510 | X | 5 000 000,00 | 2 638 825,00 | 1 611 175,00 | 0,00 | 750 000,00 | 479,05 | 4 190,00 | X |
| городской округ город Кострома | | | | | | | | | | | | | | | | | | | |
| 14 | г. Кострома, мкр Давыдовский-1, д. 28 | 1982 | | Панельные | 9 | 4 | 8 969,70 | 8 121,40 | 6 907,20 | 353 | ЧАСТ | 1 669 671,69 | 881 194,28 | 538 026,66 | | 250 450,75 | 205,59 | 4 290,00 | 12.2013 |
| 15 | г. Кострома, мкр Давыдовский-1, д. 4 | 1976 | | Панельные | 5 | 6 | 5 055,20 | 4 593,20 | 4 190,92 | 216 | ЧАСТ | 1 572 799,94 | 830 068,76 | 506 811,19 | | 235 919,99 | 342,42 | 4 290,00 | 12.2013 |
| 16 | г. Кострома, мкр Давыдовский-1, д. 6 | 1976 | | Панельные | 5 | 6 | 5 066,00 | 4 604,00 | 4 060,30 | 210 | ЧАСТ | 620 736,00 | 327 602,74 | 200 022,86 | | 93 110,40 | 134,83 | 4 290,00 | 12.2013 |
| 17 | г. Кострома, мкр Паново, д. 14 | 1984 | | Панельные | 9 | 4 | 8 404,40 | 7 666,30 | 7 078,10 | 390 | ЧАСТ | 1 009 587,80 | 532 825,11 | 325 324,52 | | 151 438,17 | 131,69 | 4 290,00 | 12.2013 |
| 18 | г. Кострома, мкр Паново, д. 36 | 1988 | | Панельные | 9 | 4 | 8 607,10 | 7 639,90 | 7 085,00 | 374 | ЧАСТ | 1 307 709,99 | 690 163,56 | 421 389,93 | | 196 156,50 | 171,17 | 4 290,00 | 12.2013 |
| 19 | г. Кострома, мкр Черноречье, д. 32 | 1967 | | Панельные | 5 | 4 | 3 873,90 | 3 565,90 | 3 481,80 | 179 | ЧАСТ | 1 478 465,68 | 780 282,44 | 476 413,39 | | 221 769,85 | 414,61 | 4 290,00 | 12.2013 |
| 20 | г. Кострома, мкр Юбилейный, д. 4 | 1971 | | Панельные | 5 | 6 | 4 866,20 | 4 446,00 | 4 078,30 | 203 | ЧАСТ | 367 644,62 | 194 029,96 | 118 467,96 | | 55 146,70 | 82,69 | 4 290,00 | 12.2013 |
| 21 | г. Кострома, мкр Юбилейный, д. 7 | 1973 | | Панельные | 5 | 8 | 6 334,20 | 5 750,40 | 5 393,70 | 281 | ЧАСТ | 2 003 289,98 | 1 057 266,33 | 645 530,15 | | 300 493,50 | 348,37 | 4 290,00 | 12.2013 |
| 22 | г Кострома п Учхоза, д. 17 | 1958 | | Деревянные | 2 | 1 | 429,40 | 409,90 | 62,60 | 22 | ЧАСТ | 521 822,46 | 275 399,63 | 168 149,46 | | 78 273,37 | 1 273,05 | 4 290,00 | 12.2013 |
| 23 | г Кострома пер Зеленый, д. 8 | 1932 | | Деревянные | 2 | 2 | 535,20 | 485,30 | 241,80 | 46 | ЧАСТ | 500 487,00 | 264 139,52 | 161 274,43 | | 75 073,05 | 1 031,29 | 4 290,00 | 12.2013 |
| 24 | г Кострома пер Костромской, д. 3 | 1984 | | Панельные | 9 | 2 | 4 378,10 | 3 887,30 | 3 606,60 | 166 | ЧАСТ | 1 061 672,95 | 560 313,82 | 342 108,18 | | 159 250,95 | 273,11 | 4 290,00 | 12.2013 |
| 25 | г Кострома пр-кт Рабочий, д. 48 | 1990 | | Каменные, кирпичные | 5 | 6 | 5 399,40 | 4 977,30 | 4 065,30 | 207 | ЧАСТ | 1 254 172,74 | 661 908,48 | 404 138,35 | | 188 125,91 | 251,98 | 4 290,00 | 12.2013 |
| 26 | г Кострома пр-кт Текстильщиков, д. 26 литера А | 1956 | | Каменные, кирпичные | 4 | 3 | 3 300,60 | 3 010,60 | 2 697,50 | 119 | ЧАСТ | 446 686,24 | 235 745,36 | 143 937,94 | | 67 002,94 | 148,37 | 4 290,00 | 12.2013 |
| 27 | г. Кострома, пр-кт Текстильщиков, д. 45/25 | 1917 | | Деревянные | 2 | 2 | 346,24 | 286,24 | 189,60 | 12 | ЧАСТ | 462 518,06 | 244 100,84 | 149 039,51 | | 69 377,71 | 1 615,84 | 4 290,00 | 12.2013 |
| 28 | г Кострома проезд Речной, д. 18 | 1958 | | Деревянные | 2 | 1 | 453,48 | 414,30 | 303,30 | 21 | ЧАСТ | 292 711,00 | 154 482,61 | 94 321,73 | | 43 906,66 | 706,52 | 4 290,00 | 12.2013 |
| 29 | г. Кострома, проезд Строительный, д. 14 | 1955 | | Каменные, кирпичные | 2 | 3 | 1 010,50 | 899,90 | 818,30 | 32 | ЧАСТ | 1 270 706,92 | 670 634,64 | 409 466,24 | | 190 606,04 | 1 412,05 | 4 290,00 | 12.2013 |
| 30 | г. Кострома, проезд Строительный, д. 7 | 1934 | | Каменные, кирпичные | 4 | 4 | 2 493,60 | 2 207,50 | 1 869,10 | 84 | ЧАСТ | 643 423,75 | 339 576,54 | 207 333,65 | | 96 513,56 | 291,47 | 4 290,00 | 12.2013 |

| | | | | | | | | | | | | | | | | | | | |
|---|---|---|---|---|---|---|---|---|---|---|---|---|---|---|---|---|---|---|---|
| 31 | г. Кострома, проезд Студенческий, д. 5 | 1986 | | Панельные | 5 | 4 | 4 241,70 | 3 765,40 | 3 494,00 | 180 | ЧАСТ | 1 349 628,72 | 712 286,80 | 434 897,61 | | 202 444,31 | 358,43 | 4 290,00 | 12.2013 |
| 32 | г. Кострома, ул. Боровая, д. 26 | 1978 | | Панельные | 5 | 6 | 4 943,20 | 4 569,00 | 4 502,40 | 180 | ЧАСТ | 1 242 738,16 | 655 873,70 | 400 453,73 | 0,00 | 186 410,73 | 271,99 | 4 290,00 | 12.2013 |
| 33 | г. Кострома, ул. Голубкова, д. 4 литера А | 1970 | | Каменные, кирпичные | 5 | 4 | 3 546,30 | 3 331,10 | 3 211,80 | 141 | ЧАСТ | 1 409 510,50 | 743 890,30 | 454 193,62 | | 211 426,58 | 423,14 | 4 290,00 | 12.2013 |
| 34 | г. Кострома, ул. Димитрова, д. 31 | 1968 | | Панельные | 5 | 4 | 3 862,10 | 3 557,90 | 3 303,30 | 189 | ЧАСТ | 2 212 337,44 | 1 167 594,27 | 712 892,55 | | 331 850,62 | 621,81 | 4 290,00 | 12.2013 |
| 35 | г. Кострома, ул. Димитрова, д. 4 | 1965 | | Каменные, кирпичные | 5 | 4 | 3 749,80 | 3 492,40 | 2 428,20 | 121 | ЧАСТ | 1 215 758,57 | 641 634,82 | 391 759,96 | | 182 363,79 | 348,12 | 4 290,00 | 12.2013 |
| 36 | г. Кострома, ул. Загородная 1-я, д. 43 | 1984 | | Каменные, кирпичные | 5 | 2 | 1 512,00 | 1 356,00 | 1 324,20 | 65 | ЧАСТ | 765 477,42 | 403 992,19 | 246 663,62 | | 114 821,61 | 564,51 | 4 290,00 | 12.2013 |
| 37 | г. Кострома, ул. Загородная 1-я, д. 48 | 1975 | | Каменные, кирпичные | 3 | 2 | 1 197,00 | 1 100,60 | 1 059,50 | 59 | ЧАСТ | 788 637,57 | 416 215,31 | 254 126,63 | | 118 295,63 | 716,55 | 4 290,00 | 12.2013 |
| 38 | г. Кострома, ул. Задорина, д. 53 | 1950 | | Каменные, кирпичные | 2 | 1 | 418,20 | 385,20 | 293,20 | 20 | ЧАСТ | 743 202,10 | 392 236,05 | 239 485,73 | | 111 480,32 | 1 929,39 | 4 290,00 | 12.2013 |
| 39 | г. Кострома, ул. Задорина, д. 8 | 1985 | | Панельные | 9 | 6 | 13 284,60 | 11 720,90 | 11 670,30 | 490 | ЧАСТ | 2 065 723,71 | 1 090 216,67 | 665 648,48 | | 309 858,56 | 176,24 | 4 290,00 | 12.2013 |
| 40 | г. Кострома, ул. Индустриальная, д. 37 | 1997 | | Каменные, кирпичные | 10 | 3 | 6 481,06 | 5 792,54 | 1 109,62 | 222 | ЧАСТ | 944 027,88 | 498 224,87 | 304 198,82 | | 141 604,19 | 162,97 | 4 290,00 | 12.2013 |
| 41 | г. Кострома, ул. Индустриальная, д. 57 | 1986 | | Панельные | 5 | 8 | 7 045,40 | 6 428,60 | 5 631,10 | 246 | ЧАСТ | 2 499 020,41 | 1 318 895,51 | 805 271,84 | | 374 853,06 | 388,73 | 4 290,00 | 12.2013 |
| 42 | г. Кострома, ул. Катушечная, д. 92 | 1972 | | Каменные, кирпичные | 5 | 2 | 1 944,10 | 1 780,10 | 1 780,10 | 86 | ЧАСТ | 1 128 587,26 | 595 628,86 | 363 670,31 | 0,00 | 169 288,09 | 634,00 | 4 290,00 | 12.2013 |
| 43 | г. Кострома, ул. Козуева, д. 24 литера А | 1959 | | Каменные, кирпичные | 3 | 3 | 1 402,00 | 1 296,00 | 1 222,00 | 59 | ЧАСТ | 1 410 737,32 | 744 537,78 | 454 588,94 | | 211 610,60 | 1 088,53 | 4 290,00 | 12.2013 |
| 44 | г. Кострома, ул. Крестьянская, д. 2а | 1962 | | Каменные, кирпичные | 3 | 2 | 1 038,00 | 959,50 | 880,00 | 44 | ЧАСТ | 1 140 480,57 | 601 905,73 | 367 502,76 | | 171 072,08 | 1 188,62 | 4 290,00 | 12.2013 |
| 45 | г. Кострома, ул. Ленина, д. 88 | 1934 | | Каменные, кирпичные | 4 | 9 | 4 174,10 | 3 796,90 | 2 807,10 | 177 | ЧАСТ | 3 146 427,00 | 1 660 574,05 | 1 013 888,90 | | 471 964,05 | 828,68 | 4 290,00 | 12.2013 |
| 46 | г. Кострома, ул. Ленина, д. 96 | 1939 | | Каменные, кирпичные | 4 | 5 | 2 639,70 | 2 309,80 | 1 933,60 | 112 | ЧАСТ | 2 391 542,00 | 1 262 172,16 | 770 638,54 | | 358 731,30 | 1 035,39 | 4 290,00 | 12.2013 |
| 47 | г. Кострома, ул. Лесная, д. 25 | 1961 | | Каменные, кирпичные | 4 | 4 | 2 709,30 | 2 498,30 | 2 333,70 | 108 | ЧАСТ | 2 021 733,99 | 1 067 000,44 | 651 473,45 | | 303 260,10 | 809,24 | 4 290,00 | 12.2013 |
| 48 | г. Кострома, ул. Магистральная, д. 39 | 1993 | | Панельные | 10 | 5 | 12 182,00 | 10 580,30 | 10 580,30 | 456 | ЧАСТ | 1 290 331,02 | 680 991,55 | 415 789,83 | | 193 549,64 | 121,96 | 4 290,00 | 12.2013 |
| 49 | г. Кострома, ул. Маяковского, д. 9 литера Б | 1970 | | Каменные, кирпичные | 5 | 4 | 3 464,40 | 3 206,00 | 3 044,80 | 142 | ЧАСТ | 654 167,00 | 345 246,45 | 210 795,50 | | 98 125,05 | 204,04 | 4 290,00 | 12.2013 |
| 50 | г. Кострома, ул. Мясницкая, д. 25 | 1973 | | Каменные, кирпичные | 5 | 3 | 2 909,60 | 2 858,10 | 2 703,50 | 87 | ЧАСТ | 1 407 118,00 | 742 627,63 | 453 422,67 | | 211 067,70 | 492,33 | 4 290,00 | 12.2013 |
| 51 | г. Кострома, ул. Никитская, д. 110 | 1969 | | Каменные, кирпичные | 5 | 2 | 2 371,60 | 2 188,20 | 1 792,70 | 70 | ЧАСТ | 576 512,00 | 304 262,86 | 185 772,34 | | 86 476,80 | 263,46 | 4 290,00 | 12.2013 |
| 52 | г. Кострома, ул. Никитская, д. 82 литера А | 1969 | | Панельные | 5 | 6 | 4 890,60 | 4 378,70 | 4 306,53 | 198 | ЧАСТ | 531 863,00 | 280 698,68 | 171 384,87 | | 79 779,45 | 121,47 | 4 290,00 | 12.2013 |
| 53 | г. Кострома, ул. Никитская, д. 84 | 1968 | | Каменные, кирпичные | 5 | 4 | 3 431,40 | 3 176,40 | 2 222,80 | 124 | ЧАСТ | 469 869,00 | 247 980,41 | 151 408,24 | | 70 480,35 | 147,93 | 4 290,00 | 12.2013 |
| 54 | г. Кострома, ул. Островского, д. 19/13 | 1956 | | Каменные, кирпичные | 4 | 4 | 2 790,50 | 2 488,00 | 2 063,00 | 83 | ЧАСТ | 1 409 275,58 | 743 766,33 | 454 117,92 | | 211 391,33 | 566,43 | 4 290,00 | 12.2013 |
| 55 | г. Кострома, ул. Островского, д. 8 | 1917 | | Каменные, кирпичные | 2 | 2 | 620,80 | 561,70 | 358,40 | 32 | ЧАСТ | 1 295 806,87 | 683 881,51 | 417 554,33 | | 194 371,03 | 2 306,94 | 4 290,00 | 12.2013 |
| 56 | г. Кострома, ул. Профсоюзная, д. 27 | 1983 | | Панельные | 5 | 6 | 5 003,90 | 4 557,50 | 4 557,50 | 199 | ЧАСТ | 1 297 222,15 | 684 628,46 | 418 010,38 | | 194 583,31 | 284,63 | 4 290,00 | 12.2013 |
| 57 | г. Кострома, ул. Профсоюзная, д. 40 | 1975 | | Каменные, кирпичные | 5 | 4 | 3 540,50 | 3 233,50 | 2 880,50 | 156 | ЧАСТ | 1 429 592,68 | 754 488,98 | 460 664,80 | | 214 438,90 | 442,12 | 4 290,00 | 12.2013 |
| 58 | г. Кострома, ул. Профсоюзная, д. 44 | 1979 | | Каменные, кирпичные | 5 | 10 | 8 039,10 | 7 178,10 | 6 750,30 | 332 | ЧАСТ | 591 956,00 | 312 413,66 | 190 748,94 | | 88 793,40 | 82,47 | 4 290,00 | 12.2013 |
| 59 | г. Кострома, ул. Скворцова, д. 14 | 1973 | | Панельные | 5 | 5 | 3 878,50 | 3 401,30 | 3 178,30 | 146 | ЧАСТ | 498 530,00 | 263 106,69 | 160 643,81 | | 74 779,50 | 146,57 | 4 290,00 | 12.2013 |
| 60 | г. Кострома, ул. Советская, д. 113 | 1957 | | Каменные, кирпичные | 4 | 4 | 4 301,70 | 4 235,10 | 4 116,14 | 123 | ЧАСТ | 1 697 660,00 | 895 965,53 | 547 045,47 | | 254 649,00 | 400,85 | 4 290,00 | 12.2013 |
| 61 | г. Кострома, ул. Советская, д. 113 литера А | 1973 | | Каменные, кирпичные | 5 | 3 | 2 981,70 | 2 722,70 | 2 624,40 | 64 | ЧАСТ | 1 236 814,26 | 652 747,28 | 398 544,84 | | 185 522,14 | 454,26 | 4 290,00 | 12.2013 |
| 62 | г. Кострома, ул. Советская, д. 140 | 1960 | | Каменные, кирпичные | 4 | 4 | 2 913,83 | 2 608,83 | 2 484,43 | 106 | ЧАСТ | 1 707 448,81 | 901 131,72 | 550 199,77 | | 256 117,32 | 654,49 | 4 290,00 | 12.2013 |
| 63 | г. Кострома, ул. Сусанина Ивана, д. 32а/79 | 1956 | | Каменные, кирпичные | 3 | 4 | 2 459,90 | 2 205,50 | 1 536,20 | 61 | ЧАСТ | 1 528 844,69 | 806 870,72 | 492 647,27 | | 229 326,70 | 693,20 | 4 290,00 | 12.2013 |
| 64 | г. Кострома, ул. Сутырина, д. 19 | 1972 | | Панельные | 5 | 4 | 3 274,70 | 3 002,70 | 2 684,00 | 153 | ЧАСТ | 1 038 699,21 | 548 189,09 | 334 705,24 | | 155 804,88 | 345,92 | 4 290,00 | 12.2013 |
| 65 | г. Кострома, ул. Терешковой, д. 21 | 1960 | | Каменные, кирпичные | 5 | 3 | 2 759,48 | 2 557,80 | 2 165,20 | 106 | ЧАСТ | 1 488 090,00 | 785 361,82 | 479 514,68 | | 223 213,50 | 581,79 | 4 290,00 | 12.2013 |
| 66 | г. Кострома, ул. Терешковой, д. 43 | 1962 | | Каменные, кирпичные | 5 | 2 | 1 704,10 | 1 569,90 | 1 510,10 | 60 | ЧАСТ | 1 426 047,23 | 752 617,82 | 459 522,33 | | 213 907,08 | 908,37 | 4 290,00 | 12.2013 |
| 67 | г. Кострома, ул. Центральная 2-я, д. 3 литера А | 1975 | | Панельные | 3 | 2 | 1 099,60 | 1 009,20 | 948,00 | 56 | ЧАСТ | 1 545 710,21 | 815 771,75 | 498 081,93 | | 231 856,53 | 1 531,62 | 4 290,00 | 12.2013 |
| 68 | г. Кострома, ул. Шагова, д. 179 | 1987 | | Панельные | 9 | 3 | 6 713,70 | 5 816,30 | 5 500,40 | 233 | ЧАСТ | 661 642,00 | 349 191,49 | 213 204,21 | | 99 246,30 | 113,76 | 4 290,00 | 12.2013 |
| 69 | г. Кострома, ул. Шагова, д. 181 | 1986 | | Панельные | 9 | 3 | 6 713,70 | 5 816,30 | 5 528,90 | 263 | ЧАСТ | 569 306,00 | 300 459,78 | 183 450,32 | | 85 395,90 | 97,88 | 4 290,00 | 12.2013 |
| 70 | г. Кострома, ул. Шагова, д. 191 литера А | 1979 | | Панельные | 5 | 5 | 3 902,50 | 3 405,10 | 3 266,10 | 181 | ЧАСТ | 1 515 508,21 | 799 832,19 | 488 349,80 | | 227 326,22 | 445,07 | 4 290,00 | 12.2013 |
| Итого по МО: | | X | X | X | X | X | 225 659,59 | 203 862,91 | 181 916,04 | 8 845 | X | 68 827 691,36 | 36 324 846,53 | 22 178 691,13 | 0,00 | 10 324 153,70 | 337,62 | 4 290,00 | X |
| городской округ город Мантурово | | | | | | | | | | | | | | | | | | | |
| 71 | г. Мантурово, ул. Гагарина, д. 14 | 1976 | | Каменные, кирпичные | 2 | 2 | 556,50 | 503,60 | 460,43 | 21 | ЧАСТ | 917 034,00 | 476 959,71 | 291 215,06 | 11 304,13 | 137 555,10 | 1 820,96 | 4 034,00 | 12.2013 |
| 72 | г. Мантурово, ул. Ленина, д. 8 | 1966 | | Каменные, кирпичные | 4 | 1 | 2 094,36 | 1 420,76 | 963,52 | 78 | ЧАСТ | 876 656,00 | 455 958,82 | 278 392,64 | 10 806,14 | 131 498,40 | 617,03 | 4 034,00 | 12.2013 |
| 73 | г. Мантурово, ул. Матросова, д. 1 литера в | 1974 | | Каменные, кирпичные | 2 | 2 | 501,00 | 444,50 | 444,50 | 15 | ЧАСТ | 334 031,00 | 166 898,74 | 101 902,56 | 15 125,05 | 50 104,65 | 751,48 | 4 034,00 | 12.2013 |

| | | | | | | | | | | | | | | | | | | | |
|---|---|---|---|---|---|---|---|---|---|---|---|---|---|---|---|---|---|---|---|
| 74 | г. Мантурово, ул. Юбилейная, д. 18 | 1982 | | Каменные, кирпичные | 5 | 4 | 2 980,00 | 2 685,10 | 2 625,00 | 126 | ЧАСТ | 1 056 171,00 | 548 097,72 | 334 649,46 | 11 369,82 | 162 054,00 | 393,35 | 4 034,00 | 12.2013 |
| 75 | г. Мантурово, ул. Южная, д. 3 | 1988 | | Каменные, кирпичные | 5 | 5 | 3 736,30 | 3 421,90 | 2 967,80 | 151 | ЧАСТ | 1 407 163,00 | 727 027,51 | 443 897,78 | 21 280,21 | 214 957,50 | 411,22 | 4 034,00 | 12.2013 |
| Итого по МО: | | X | X | X | X | X | 9 868,16 | 8 475,86 | 7 461,25 | 391 | X | 4 591 055,00 | 2 374 942,50 | 1 450 057,50 | 69 885,35 | 696 169,65 | 541,66 | 4 034,00 | X |
| городское поселение город Нерехта муниципального района город Нерехта и Нерехтский район | | | | | | | | | | | | | | | | | | | |
| 76 | г. Нерехта, ул. Володарского, д. 10 | 1958 | | Каменные, кирпичные | 3 | 1 | 667,92 | 535,95 | 432,29 | 20 | ЧАСТ | 556 741,00 | 293 829,00 | 179 401,00 | | 83 511,00 | 1 038,79 | 4 025,00 | 12.2013 |
| 77 | г. Нерехта, ул. Дружбы, д. 3 | 1949 | | Каменные, кирпичные | 2 | 1 | 725,97 | 657,11 | 611,35 | 17 | ЧАСТ | 1 129 509,00 | 596 116,00 | 363 967,00 | | 169 426,00 | 1 718,90 | 4 025,00 | 12.2013 |
| 78 | г. Нерехта, ул. Маяковского, д. 7 | 1955 | | Каменные, кирпичные | 2 | 1 | 432,40 | 409,20 | 409,20 | 14 | ЧАСТ | 601 846,00 | 317 633,00 | 193 936,00 | | 90 277,00 | 1 470,79 | 4 025,00 | 12.2013 |
| 79 | г. Нерехта, ул. Нерехтская, д. 3 литера А | 1955 | | Каменные, кирпичные | 2 | 1 | 414,58 | 389,48 | 389,48 | 21 | ЧАСТ | 426 485,00 | 225 084,00 | 137 428,00 | | 63 973,00 | 1 095,01 | 4 025,00 | 12.2013 |
| 80 | г. Нерехта, ул. Рабочая 1-я, д. 3 | 1961 | | Каменные, кирпичные | 2 | 1 | 308,86 | 278,60 | 240,33 | 22 | ЧАСТ | 472 530,00 | 249 384,00 | 152 266,00 | | 70 880,00 | 1 696,09 | 4 025,00 | 12.2013 |
| 81 | г. Нерехта, ул. Свердлова, д. 1 | 1959 | | Каменные, кирпичные | 2 | 1 | 446,67 | 423,45 | 274,46 | 8 | ЧАСТ | 582 132,00 | 307 229,00 | 187 583,00 | | 87 320,00 | 1 374,74 | 4 025,00 | 12.2013 |
| 82 | г. Нерехта, ул. Смирнова, д. 18 | 1971 | | Каменные, кирпичные | 2 | 2 | 814,27 | 751,27 | 707,73 | 40 | ЧАСТ | 721 675,00 | 255 714,00 | 156 131,00 | | 309 830,00 | 960,61 | 4 025,00 | 12.2013 |
| 83 | г. Нерехта, ул. Энгельса, д. 1 литера А | 1938 | | Каменные, кирпичные | 2 | 3 | 777,55 | 701,92 | 560,28 | 26 | ЧАСТ | 746 234,00 | 393 836,00 | 240 463,00 | | 111 935,00 | 1 063,13 | 4 025,00 | 12.2013 |
| Итого по МО: | | X | X | X | X | X | 4 588,22 | 4 146,98 | 3 625,12 | 168 | X | 5 237 152,00 | 2 638 825,00 | 1 611 175,00 | 0,00 | 987 152,00 | 1 262,88 | 4 025,00 | X |
| городской округ город Шарья | | | | | | | | | | | | | | | | | | | |
| 84 | г. Шарья, мкр 1-й, д. 25 | 1963 | | Каменные, кирпичные | 2 | 3 | 521,30 | 472,00 | 472,00 | 32 | ЧАСТ | 696 334,00 | 341 560,00 | 208 544,00 | | 146 230,00 | 1 475,28 | 4 220,00 | 12.2013 |
| 85 | г. Шарья, ул. Ленина, д. 120 | 1962 | | Каменные, кирпичные | 2 | 2 | 470,00 | 448,00 | 377,60 | 30 | ЧАСТ | 592 052,00 | 312 142,00 | 190 583,00 | | 89 327,00 | 1 321,54 | 4 220,00 | 12.2013 |
| 86 | г. Шарья, ул. П.Морозова, д. 16 | 1954 | | Каменные, кирпичные | 2 | 1 | 402,20 | 376,00 | 335,90 | 15 | ЧАСТ | 1 084 649,00 | 570 082,00 | 348 073,00 | | 166 494,00 | 2 884,70 | 4 220,00 | 12.2013 |
| 87 | г. Шарья, п. Ветлужский, ул. Калинина, д. 7 | 1963 | | Каменные, кирпичные | 2 | 2 | 498,70 | 450,50 | 373,40 | 28 | ЧАСТ | 632 000,00 | 310 003,00 | 189 277,00 | | 132 720,00 | 1 402,89 | 4 220,00 | 11.2013 |
| 88 | г. Шарья, п. Ветлужский, ул. Калинина, д. 8 | 1962 | | Каменные, кирпичные | 2 | 2 | 506,00 | 458,10 | 458,10 | 27 | ЧАСТ | 745 695,00 | 393 306,00 | 240 139,00 | | 112 250,00 | 1 627,80 | 4 220,00 | 12.2013 |
| 89 | г. Шарья, п. Ветлужский, ул. Рабочая, д. 55 | 1952 | | Деревянные | 2 | 3 | 618,70 | 576,00 | 576,00 | 27 | ЧАСТ | 769 601,00 | 401 390,00 | 245 075,00 | | 123 136,00 | 1 336,11 | 4 220,00 | 11.2013 |
| 90 | г. Шарья, п. Ветлужский, ул. Спортивная, д. 12 | 1958 | | Деревянные | 2 | 1 | 436,60 | 403,00 | 403,00 | 11 | ЧАСТ | 595 031,00 | 310 342,00 | 189 484,00 | | 95 205,00 | 1 476,50 | 4 220,00 | 11.2013 |
| Итого по МО: | | X | X | X | X | X | 3 453,50 | 3 183,60 | 2 996,00 | 170 | X | 5 115 362,00 | 2 638 825,00 | 1 611 175,00 | 0,00 | 865 362,00 | 1 606,79 | 4 220,00 | X |
| Кадыйский муниципальный район | | | | | | | | | | | | | | | | | | | |
| 91 | д. Иваньково, д. 64 | 1989 | | Панельные | 2 | 2 | 640,50 | 572,20 | 34,50 | 24 | ЧАСТ | 812 472,00 | 428 794,29 | 261 806,91 | | 121 870,80 | 1 419,91 | 2 985,00 | 12.2013 |
| 92 | п. Вёшка, ул. Школьная, д. 18 | 1983 | | Каменные, кирпичные | 2 | 1 | 436,90 | 398,70 | 155,90 | 15 | ЧАСТ | 366 033,00 | 193 179,41 | 117 948,64 | | 54 904,95 | 918,07 | 2 985,00 | 12.2013 |
| 93 | п. Кадый, ул. Гагарина, д. 10 | 1970 | | Каменные, кирпичные | 2 | 2 | 673,00 | 516,26 | 356,84 | 23 | ЧАСТ | 384 612,00 | 202 984,75 | 123 935,45 | | 57 691,80 | 745,00 | 2 985,00 | 12.2013 |
| 94 | п. Кадый, ул. Гагарина, д. 16 | 1979 | | Каменные, кирпичные | 2 | 2 | 718,00 | 576,60 | 537,30 | 19 | ЧАСТ | 121 670,00 | 64 213,17 | 39 206,33 | | 18 250,50 | 211,01 | 2 985,00 | 12.2013 |
| 95 | п. Кадый, ул. Гагарина, д. 22 | 1967 | | Каменные, кирпичные | 2 | 2 | 583,00 | 444,96 | 400,87 | 25 | ЧАСТ | 381 440,00 | 201 310,68 | 122 913,32 | | 57 216,00 | 857,25 | 2 985,00 | 12.2013 |
| 96 | п. Кадый, ул. Макарьевская, д. 61 | 1989 | | Каменные, кирпичные | 2 | 2 | 633,36 | 580,16 | 580,16 | 22 | ЧАСТ | 383 426,00 | 202 316,60 | 123 527,50 | | 57 581,90 | 660,90 | 2 985,00 | 12.2013 |
| 97 | п. Кадый, ул. Первомайская, д. 1А | 1985 | | Каменные, кирпичные | 2 | 2 | 1 050,00 | 878,60 | 763,30 | 47 | ЧАСТ | 1 050 427,00 | 554 378,60 | 338 484,35 | | 157 564,05 | 1 195,57 | 2 985,00 | 12.2013 |
| Итого по МО: | | X | X | X | X | X | 4 734,76 | 3 967,48 | 2 828,87 | 175 | X | 3 500 080,00 | 1 847 177,50 | 1 127 822,50 | 0,00 | 525 080,00 | 882,19 | 2 985,00 | X |
| Октябрьский муниципальный район | | | | | | | | | | | | | | | | | | | |
| 98 | с. Боговарово, пер. Аптечный, д. 4 | 1971 | | Деревянные | 2 | 3 | 527,54 | 485,80 | 316,70 | 26 | ЧАСТ | 1 500 005,00 | 791 647,50 | 483 352,50 | | 225 005,00 | 3 087,70 | 3 088,00 | 12.2013 |
| Итого по МО: | | X | X | X | X | X | 527,54 | 485,80 | 316,70 | 26 | X | 1 500 005,00 | 791 647,50 | 483 352,50 | 0,00 | 225 005,00 | 3 087,70 | 3 088,00 | X |
| городское поселение поселок Сусанино Сусанинского муниципального района | | | | | | | | | | | | | | | | | | | |
| 99 | п. Сусанино, ул. Карла Маркса, д. 45 | 1976 | | Каменные, кирпичные | 2 | 2 | 525,00 | 499,30 | 446,30 | 24 | ЧАСТ | 531 447,00 | 280 479,13 | 171 250,82 | | 79 717,05 | 1 064,38 | 1 696,00 | 12.2013 |
| 100 | п. Сусанино, ул. Карла Маркса, д. 49 | 1978 | | Каменные, кирпичные | 2 | 2 | 612,00 | 580,50 | 523,90 | 24 | ЧАСТ | 582 916,00 | 307 642,66 | 187 835,94 | | 87 437,40 | 1 004,16 | 1 696,00 | 12.2013 |
| 101 | п. Сусанино, ул. Карла Маркса, д. 51 | 1976 | | Каменные, кирпичные | 2 | 2 | 420,90 | 381,20 | 381,20 | 18 | ЧАСТ | 619 072,00 | 326 724,53 | 199 486,67 | | 92 860,80 | 1 624,01 | 1 696,00 | 12.2013 |
| 102 | п. Сусанино, ул. Карла Маркса, д. 53 | 1978 | | Панельные | 2 | 2 | 528,10 | 486,30 | 434,80 | 23 | ЧАСТ | 506 496,00 | 267 310,86 | 163 210,74 | | 75 974,40 | 1 041,53 | 1 696,00 | 12.2013 |
| 103 | п. Сусанино, ул. Леонова, д. 3 | 1979 | | Панельные | 5 | 4 | 3 932,40 | 3 033,80 | 2 716,50 | 142 | ЧАСТ | 187 743,00 | 94 648,85 | 57 789,30 | | 35 304,85 | 61,88 | 1 696,00 | 12.2013 |
| 104 | п. Сусанино, ул. Свободы, д. 26 литера А | 1977 | | Деревянные | 2 | 4 | 899,80 | 810,40 | 655,70 | 37 | ЧАСТ | 580 730,00 | 306 488,97 | 187 131,53 | | 87 109,50 | 716,60 | 1 696,00 | 12.2013 |
| Итого по МО: | | X | X | X | X | X | 6 918,20 | 5 791,50 | 5 158,40 | 268 | X | 3 008 404,00 | 1 583 295,00 | 966 705,00 | 0,00 | 458 404,00 | 519,45 | 1 696,00 | X |
| Итого по субъекту: | | X | X | X | X | X | 282 390,15 | 254 201,08 | 225 242,38 | 11 166 | X | 103 056 633,13 | 53 477 209,03 | 32 651 328,63 | 69 885,35 | 16 858 210,12 | 405,41 | 4 290,00 | X |

Приложение №2
к постановлению администрации
Костромской области
от "11" февраля 2014 г. № 29-а

Реестр многоквартирных домов по видам ремонта

| № п/п | Адрес многоквартирного дома | Стоимость капитального ремонта, всего | Ремонт внутридомовых инженерных систем | Установка коллективных (общедомовых) ПУ и УУ | Ремонт крыши | | Ремонт или замена лифтового оборудования | | Ремонт подвальных помещений | | Утепление и ремонт фасадов | | Ремонт фундаментов | | Энергетическое обследование дома |
|---|---|---|---|---|---|---|---|---|---|---|---|---|---|---|---|
| | | руб. | руб. | руб. | кв.м. | руб. | ед. | руб. | кв.м. | руб. | кв.м. | руб. | куб.м. | руб. | руб. |
| 1 | 2 | 3 | 4 | 5 | 6 | 7 | 8 | 9 | 10 | 11 | 12 | 13 | 14 | 15 | 16 |
| Итого по субъекту: | | 103 056 633,13 | 12 852 091,59 | 2 813 500,92 | 63 400,84 | 77 796 087,56 | 4 | 958 673,00 | 583,72 | 116 565,00 | 16 241,63 | 7 239 365,08 | 0,00 | 0,00 | 1 280 349,98 |
| городской округ город Буй | | | | | | | | | | | | | | | |
| 1 | г. Буй, ул. Карла Маркса, д. 50 | 1 602 481,00 | 349 235,00 | 0,00 | 1 073,00 | 1 253 246,00 | 0 | 0,00 | 0,00 | 0,00 | 0,00 | 0,00 | 0,00 | 0,00 | 0,00 |
| 2 | г. Буй, ул. Клубная, д. 8а | 445 056,27 | 296 490,00 | 4 009,00 | 0,00 | 0,00 | 0 | 0,00 | 0,00 | 0,00 | 106,81 | 134 657,27 | 0,00 | 0,00 | 9 900,00 |
| 3 | г. Буй, ул. Красной Армии, д. 8 | 2 020 248,00 | 761 910,00 | 411 904,00 | 656,00 | 816 534,00 | 0 | 0,00 | 0,00 | 0,00 | 0,00 | 0,00 | 0,00 | 0,00 | 29 900,00 |
| 4 | г. Буй, ул. Республиканская, д. 5 | 1 550 965,50 | 0,00 | 0,00 | 1 356,00 | 1 506 065,50 | 0 | 0,00 | 0,00 | 0,00 | 0,00 | 0,00 | 0,00 | 0,00 | 44 900,00 |
| 5 | г. Буй, ул. Социализма, д. 27 | 658 133,00 | 633 233,00 | 0,00 | 0,00 | 0,00 | 0 | 0,00 | 0,00 | 0,00 | 0,00 | 0,00 | 0,00 | 0,00 | 24 900,00 |
| Итого по МО: | | 6 276 883,77 | 2 040 868,00 | 415 913,00 | 3 085,00 | 3 575 845,50 | 0 | 0,00 | 0,00 | 0,00 | 106,81 | 134 657,27 | 0,00 | 0,00 | 109 600,00 |
| городской округ город Галич | | | | | | | | | | | | | | | |
| 6 | г Галич мкр Северный, д. 1 | 528 471,00 | 0,00 | 45 154,00 | 520,00 | 483 317,00 | 0 | 0,00 | 0,00 | 0,00 | 0,00 | 0,00 | 0,00 | 0,00 | 0,00 |
| 7 | г. Галич, ул. Горная, д. 34 | 535 879,00 | 0,00 | 101 761,00 | 474,40 | 434 118,00 | 0 | 0,00 | 0,00 | 0,00 | 0,00 | 0,00 | 0,00 | 0,00 | 0,00 |
| 8 | г. Галич, ул. Железнодорожная, д. 17 литера А | 1 803 181,00 | 0,00 | 0,00 | 900,00 | 1 803 181,00 | 0 | 0,00 | 0,00 | 0,00 | 0,00 | 0,00 | 0,00 | 0,00 | 0,00 |
| 9 | г. Галич, ул. Загородная, д. 66 | 599 728,00 | 0,00 | 0,00 | 486,00 | 599 728,00 | 0 | 0,00 | 0,00 | 0,00 | 0,00 | 0,00 | 0,00 | 0,00 | 0,00 |
| 10 | г. Галич, ул. Колхозная, д. 20 | 497 643,00 | 497 643,00 | 0,00 | 0,00 | 0,00 | 0 | 0,00 | 0,00 | 0,00 | 0,00 | 0,00 | 0,00 | 0,00 | 0,00 |
| 11 | г. Галич, ул. Колхозная, д. 22 | 303 808,00 | 303 808,00 | 0,00 | 0,00 | 0,00 | 0 | 0,00 | 0,00 | 0,00 | 0,00 | 0,00 | 0,00 | 0,00 | 0,00 |
| 12 | г. Галич, ул. Луначарского, д. 5 | 548 778,00 | 0,00 | 18 096,00 | 521,80 | 530 682,00 | 0 | 0,00 | 0,00 | 0,00 | 0,00 | 0,00 | 0,00 | 0,00 | 0,00 |
| 13 | г. Галич, ул. Пионеров, д. 15 | 182 512,00 | 0,00 | 0,00 | 307,20 | 182 512,00 | 0 | 0,00 | 0,00 | 0,00 | 0,00 | 0,00 | 0,00 | 0,00 | 0,00 |
| Итого по МО: | | 5 000 000,00 | 801 451,00 | 165 011,00 | 3 209,40 | 4 033 538,00 | 0 | 0,00 | 0,00 | 0,00 | 0,00 | 0,00 | 0,00 | 0,00 | 0,00 |
| городской округ город Кострома | | | | | | | | | | | | | | | |
| 14 | г. Кострома, мкр Давыдовский-1, д. 28 | 1 669 671,69 | 0,00 | 282 431,00 | 1 280,50 | 1 370 652,00 | 0 | 0,00 | 0,00 | 0,00 | 0,00 | 0,00 | 0,00 | 0,00 | 16 588,69 |
| 15 | г. Кострома, мкр Давыдовский-1, д. 4 | 1 572 799,94 | 0,00 | 0,00 | 1 317,00 | 1 551 059,00 | 0 | 0,00 | 0,00 | 0,00 | 0,00 | 0,00 | 0,00 | 0,00 | 21 740,94 |
| 16 | г. Кострома, мкр Давыдовский-1, д. 6 | 620 736,00 | 0,00 | 0,00 | 635,00 | 610 736,00 | 0 | 0,00 | 0,00 | 0,00 | 0,00 | 0,00 | 0,00 | 0,00 | 10 000,00 |
| 17 | г. Кострома, мкр Паново, д. 14 | 1 009 587,80 | 0,00 | 43 859,92 | 0,00 | 0,00 | 4 | 958 673,00 | 0,00 | 0,00 | 0,00 | 0,00 | 0,00 | 0,00 | 7 054,88 |
| 18 | г. Кострома, мкр Паново, д. 36 | 1 307 709,99 | 0,00 | 46 366,95 | 1 303,00 | 1 246 795,00 | 0 | 0,00 | 0,00 | 0,00 | 0,00 | 0,00 | 0,00 | 0,00 | 14 548,04 |
| 19 | г. Кострома, мкр Черноречье, д. 32 | 1 478 465,68 | 0,00 | 0,00 | 980,00 | 964 766,00 | 0 | 0,00 | 0,00 | 0,00 | 1 311,20 | 494 900,00 | 0,00 | 0,00 | 18 799,68 |
| 20 | г. Кострома, мкр Юбилейный, д. 4 | 367 644,62 | 318 832,00 | 38 812,62 | 0,00 | 0,00 | 0 | 0,00 | 0,00 | 0,00 | 0,00 | 0,00 | 0,00 | 0,00 | 10 000,00 |
| 21 | г. Кострома, мкр Юбилейный, д. 7 | 2 003 289,98 | 0,00 | 35 424,30 | 1 584,00 | 1 943 849,00 | 0 | 0,00 | 0,00 | 0,00 | 0,00 | 0,00 | 0,00 | 0,00 | 24 016,68 |
| 22 | г. Кострома, п. Учхоза, д. 17 | 521 822,46 | 136 808,46 | 0,00 | 336,20 | 375 014,00 | 0 | 0,00 | 0,00 | 0,00 | 0,00 | 0,00 | 0,00 | 0,00 | 10 000,00 |
| 23 | г. Кострома, пер. Зеленый, д. 8 | 500 487,00 | 0,00 | 0,00 | 433,62 | 490 487,00 | 0 | 0,00 | 0,00 | 0,00 | 0,00 | 0,00 | 0,00 | 0,00 | 10 000,00 |
| 24 | г. Кострома, пер. Костромской, д. 3 | 1 061 672,95 | 183 730,00 | 52 000,00 | 627,00 | 813 565,00 | 0 | 0,00 | 0,00 | 0,00 | 0,00 | 0,00 | 0,00 | 0,00 | 12 377,95 |
| 25 | г. Кострома, пр-кт Рабочий, д. 48 | 1 254 172,74 | 0,00 | 0,00 | 1 146,00 | 1 238 991,00 | 0 | 0,00 | 0,00 | 0,00 | 0,00 | 0,00 | 0,00 | 0,00 | 15 181,74 |
| 26 | г. Кострома, пр-кт Текстильщиков, д. 26 литера А | 446 686,24 | 286 129,00 | 151 057,24 | 0,00 | 0,00 | 0 | 0,00 | 0,00 | 0,00 | 0,00 | 0,00 | 0,00 | 0,00 | 9 500,00 |
| 27 | г. Кострома, пр-кт Текстильщиков, д. 45/25 | 462 518,06 | 0,00 | 7 926,06 | 294,19 | 445 092,00 | 0 | 0,00 | 0,00 | 0,00 | 0,00 | 0,00 | 0,00 | 0,00 | 9 500,00 |
| 28 | г. Кострома, проезд Речной, д. 18 | 292 711,00 | 0,00 | 0,00 | 335,40 | 200 565,00 | 0 | 0,00 | 0,00 | 0,00 | 384,12 | 82 146,00 | 0,00 | 0,00 | 10 000,00 |
| 29 | г. Кострома, проезд Строительный, д. 14 | 1 270 706,92 | 262 782,34 | 0,00 | 865,20 | 992 805,00 | 0 | 0,00 | 0,00 | 0,00 | 0,00 | 0,00 | 0,00 | 0,00 | 15 119,58 |
| 30 | г. Кострома, проезд Строительный, д. 7 | 643 423,75 | 632 122,00 | 0,00 | 0,00 | 0,00 | 0 | 0,00 | 0,00 | 0,00 | 0,00 | 0,00 | 0,00 | 0,00 | 11 301,75 |
| 31 | г. Кострома, проезд Студенческий, д. 5 | 1 349 628,72 | 373 933,00 | 0,00 | 1 044,93 | 956 467,00 | 0 | 0,00 | 0,00 | 0,00 | 0,00 | 0,00 | 0,00 | 0,00 | 19 228,72 |
| 32 | г. Кострома, ул. Боровая, д. 26 | 1 242 738,16 | 0,00 | 0,00 | 1 336,00 | 1 224 528,00 | 0 | 0,00 | 0,00 | 0,00 | 0,00 | 0,00 | 0,00 | 0,00 | 18 210,16 |
| 33 | г. Кострома, ул. Голубкова, д. 4 литера А | 1 409 510,50 | 711 382,52 | 152 204,57 | 566,00 | 524 272,00 | 0 | 0,00 | 0,00 | 0,00 | 0,00 | 0,00 | 0,00 | 0,00 | 21 651,41 |
| 34 | г. Кострома, ул. Димитрова, д. 31 | 2 212 337,44 | 863 140,00 | 103 797,00 | 0,00 | 0,00 | 0 | 0,00 | 0,00 | 0,00 | 2 347,38 | 1 215 451,00 | 0,00 | 0,00 | 29 949,44 |
| 35 | г. Кострома, ул. Димитрова, д. 4 | 1 215 758,57 | 0,00 | 35 276,20 | 1 085,00 | 1 162 139,00 | 0 | 0,00 | 0,00 | 0,00 | 0,00 | 0,00 | 0,00 | 0,00 | 18 343,37 |
| 36 | г. Кострома, ул. Загородная 1-я, д. 43 | 765 477,42 | 75 689,00 | 38 082,63 | 447,60 | 637 978,00 | 0 | 0,00 | 0,00 | 0,00 | 0,00 | 0,00 | 0,00 | 0,00 | 13 727,79 |
| 37 | г. Кострома, ул. Загородная 1-я, д. 48 | 788 637,57 | 65 281,32 | 38 151,07 | 607,40 | 671 602,00 | 0 | 0,00 | 0,00 | 0,00 | 0,00 | 0,00 | 0,00 | 0,00 | 13 603,18 |
| 38 | г. Кострома, ул. Задорина, д. 53 | 743 202,10 | 0,00 | 0,00 | 421,48 | 732 573,00 | 0 | 0,00 | 0,00 | 0,00 | 0,00 | 0,00 | 0,00 | 0,00 | 10 629,10 |
| 39 | г. Кострома, ул. Задорина, д. 8 | 2 065 723,71 | 0,00 | 0,00 | 1 895,70 | 2 045 271,00 | 0 | 0,00 | 0,00 | 0,00 | 0,00 | 0,00 | 0,00 | 0,00 | 20 452,71 |
| 40 | г. Кострома, ул. Индустриальная, д. 37 | 944 027,88 | 0,00 | 0,00 | 982,09 | 932 356,00 | 0 | 0,00 | 0,00 | 0,00 | 0,00 | 0,00 | 0,00 | 0,00 | 11 671,88 |
| 41 | г. Кострома, ул. Индустриальная, д. 57 | 2 499 020,41 | 0,00 | 36 567,92 | 1 738,00 | 2 435 224,00 | 0 | 0,00 | 0,00 | 0,00 | 0,00 | 0,00 | 0,00 | 0,00 | 27 228,49 |
| 42 | г. Кострома, ул. Катушечная, д. 92 | 1 128 587,26 | 0,00 | 0,00 | 689,00 | 1 107 467,00 | 0 | 0,00 | 0,00 | 0,00 | 0,00 | 0,00 | 0,00 | 0,00 | 21 120,26 |
| 43 | г. Кострома, ул. Козуева, д. 24 литера А | 1 410 737,32 | 0,00 | 0,00 | 701,41 | 1 391 534,00 | 0 | 0,00 | 0,00 | 0,00 | 0,00 | 0,00 | 0,00 | 0,00 | 19 203,32 |
| 44 | г. Кострома, ул. Крестьянская, д. 2а | 1 140 480,57 | 0,00 | 164 021,90 | 493,60 | 961 462,77 | 0 | 0,00 | 0,00 | 0,00 | 0,00 | 0,00 | 0,00 | 0,00 | 14 995,90 |
| 45 | г. Кострома, ул. Ленина, д. 88 | 3 146 427,00 | 0,00 | 0,00 | 1 979,36 | 3 116 427,00 | 0 | 0,00 | 0,00 | 0,00 | 0,00 | 0,00 | 0,00 | 0,00 | 30 000,00 |
| 46 | г. Кострома, ул. Ленина, д. 96 | 2 391 542,00 | 0,00 | 0,00 | 1 283,07 | 2 361 542,00 | 0 | 0,00 | 0,00 | 0,00 | 0,00 | 0,00 | 0,00 | 0,00 | 30 000,00 |
| 47 | г. Кострома, ул. Лесная, д. 25 | 2 021 733,99 | 87 465,00 | 30 216,00 | 1 213,94 | 1 874 053,00 | 0 | 0,00 | 0,00 | 0,00 | 0,00 | 0,00 | 0,00 | 0,00 | 29 999,99 |
| 48 | г. Кострома, ул. Магистральная, д. 39 | 1 290 331,02 | 0,00 | 0,00 | 1 330,00 | 1 276 764,00 | 0 | 0,00 | 0,00 | 0,00 | 0,00 | 0,00 | 0,00 | 0,00 | 13 567,02 |
| 49 | г. Кострома, ул. Маяковского, д. 9 литера Б | 654 167,00 | 592 167,00 | 52 000,00 | 0,00 | 0,00 | 0 | 0,00 | 0,00 | 0,00 | 0,00 | 0,00 | 0,00 | 0,00 | 10 000,00 |
| 50 | г. Кострома, ул. Мясницкая, д. 25 | 1 407 118,00 | 0,00 | 0,00 | 0,00 | 0,00 | 0 | 0,00 | 0,00 | 0,00 | 1 851,44 | 1 384 168,00 | 0,00 | 0,00 | 22 950,00 |
| 51 | г. Кострома, ул. Никитская, д. 110 | 576 512,00 | 0,00 | 0,00 | 0,00 | 0,00 | 0 | 0,00 | 0,00 | 0,00 | 1 356,60 | 566 512,00 | 0,00 | 0,00 | 10 000,00 |
| 52 | г. Кострома, ул. Никитская, д. 82 литера А | 531 863,00 | 0,00 | 77 265,00 | 0,00 | 0,00 | 0 | 0,00 | 0,00 | 0,00 | 3 259,32 | 444 598,00 | 0,00 | 0,00 | 10 000,00 |
| 53 | г. Кострома, ул. Никитская, д. 84 | 469 869,00 | 459 869,00 | 0,00 | 0,00 | 0,00 | 0 | 0,00 | 0,00 | 0,00 | 0,00 | 0,00 | 0,00 | 0,00 | 10 000,00 |

| | | | | | | | | | | | | | | | |
|---|---|---|---|---|---|---|---|---|---|---|---|---|---|---|---|
| 54 | г. Кострома, ул. Островского, д. 19/13 | 1 409 275,58 | 0,00 | 0,00 | 1 366,70 | 1 395 978,00 | 0 | 0,00 | 0,00 | 0,00 | 0,00 | 0,00 | 0,00 | 0,00 | 13 297,58 |
| 55 | г. Кострома, ул. Островского, д. 8 | 1 295 806,87 | 0,00 | 0,00 | 575,68 | 1 279 646,00 | 0 | 0,00 | 0,00 | 0,00 | 0,00 | 0,00 | 0,00 | 0,00 | 16 160,87 |
| 56 | г. Кострома, ул. Профсоюзная, д. 27 | 1 297 222,15 | 0,00 | 0,00 | 1 280,00 | 1 281 788,00 | 0 | 0,00 | 0,00 | 0,00 | 0,00 | 0,00 | 0,00 | 0,00 | 15 434,15 |
| 57 | г. Кострома, ул. Профсоюзная, д. 40 | 1 429 592,68 | 201 366,00 | 194 174,00 | 1 097,70 | 1 015 253,00 | 0 | 0,00 | 0,00 | 0,00 | 0,00 | 0,00 | 0,00 | 0,00 | 18 799,68 |
| 58 | г. Кострома, ул. Профсоюзная, д. 44 | 591 956,00 | 581 956,00 | 0,00 | 0,00 | 0,00 | 0 | 0,00 | 0,00 | 0,00 | 0,00 | 0,00 | 0,00 | 0,00 | 10 000,00 |
| 59 | г. Кострома, ул. Скворцова, д. 14 | 498 530,00 | 488 530,00 | 0,00 | 0,00 | 0,00 | 0 | 0,00 | 0,00 | 0,00 | 0,00 | 0,00 | 0,00 | 0,00 | 10 000,00 |
| 60 | г. Кострома, ул. Советская, д. 113 | 1 697 660,00 | 0,00 | 0,00 | 1 537,92 | 1 697 660,00 | 0 | 0,00 | 0,00 | 0,00 | 0,00 | 0,00 | 0,00 | 0,00 | 0,00 |
| 61 | г. Кострома, ул. Советская, д. 113 литера А | 1 236 814,26 | 146 800,00 | 135 127,65 | 928,13 | 933 857,00 | 0 | 0,00 | 0,00 | 0,00 | 0,00 | 0,00 | 0,00 | 0,00 | 21 029,61 |
| 62 | г. Кострома, ул. Советская, д. 140 | 1 707 448,81 | 0,00 | 0,00 | 1 161,00 | 1 682 926,00 | 0 | 0,00 | 0,00 | 0,00 | 0,00 | 0,00 | 0,00 | 0,00 | 24 522,81 |
| 63 | г. Кострома, ул. Сусанина Ивана, д. 32а/79 | 1 528 844,69 | 213 119,00 | 167 873,42 | 0,00 | 0,00 | 0 | 0,00 | 0,00 | 0,00 | 1 998,57 | 1 125 855,00 | 0,00 | 0,00 | 21 997,27 |
| 64 | г. Кострома, ул. Сутырина, д. 19 | 1 038 699,21 | 0,00 | 32 271,02 | 837,00 | 991 979,18 | 0 | 0,00 | 0,00 | 0,00 | 0,00 | 0,00 | 0,00 | 0,00 | 14 449,01 |
| 65 | г. Кострома, ул. Терешковой, д. 21 | 1 488 090,00 | 0,00 | 0,00 | 1 029,67 | 1 465 140,00 | 0 | 0,00 | 0,00 | 0,00 | 0,00 | 0,00 | 0,00 | 0,00 | 22 950,00 |
| 66 | г. Кострома, ул. Терешковой, д. 43 | 1 426 047,23 | 0,00 | 32 000,74 | 564,72 | 853 030,00 | 0 | 0,00 | 340,82 | 92 854,00 | 1 453,57 | 425 309,00 | 0,00 | 0,00 | 22 853,49 |
| 67 | г. Кострома, ул. Центральная 2-я, д. 3 литера А | 1 545 710,21 | 509 414,00 | 103 955,00 | 456,00 | 470 370,00 | 0 | 0,00 | 0,00 | 0,00 | 779,52 | 443 765,00 | 0,00 | 0,00 | 18 206,21 |
| 68 | г. Кострома, ул. Шагова, д. 179 | 661 642,00 | 0,00 | 0,00 | 891,14 | 651 642,00 | 0 | 0,00 | 0,00 | 0,00 | 0,00 | 0,00 | 0,00 | 0,00 | 10 000,00 |
| 69 | г. Кострома, ул. Шагова, д. 181 | 569 306,00 | 0,00 | 0,00 | 850,90 | 559 306,00 | 0 | 0,00 | 0,00 | 0,00 | 0,00 | 0,00 | 0,00 | 0,00 | 10 000,00 |
| 70 | г. Кострома, ул. Шагова, д. 191 литера А | 1 515 508,21 | 0,00 | 37 312,58 | 988,00 | 1 457 236,00 | 0 | 0,00 | 0,00 | 0,00 | 0,00 | 0,00 | 0,00 | 0,00 | 20 959,63 |
| Итого по МО: | | 68 827 691,36 | 7 190 515,64 | 2 088 174,79 | 42 516,25 | 51 391 846,95 | 4 | 958 673,00 | 340,82 | 92 854,00 | 14 741,72 | 6 182 704,00 | 0,00 | 0,00 | 922 922,98 |
| городской округ город Мантурово | | | | | | | | | | | | | | | |
| 71 | г. Мантурово, ул. Гагарина, д. 14 | 917 034,00 | 0,00 | 0,00 | 536,00 | 905 694,00 | 0 | 0,00 | 0,00 | 0,00 | 0,00 | 0,00 | 0,00 | 0,00 | 11 340,00 |
| 72 | г. Мантурово, ул. Ленина, д. 8 | 876 656,00 | 0,00 | 0,00 | 679,07 | 858 726,00 | 0 | 0,00 | 0,00 | 0,00 | 0,00 | 0,00 | 0,00 | 0,00 | 17 930,00 |
| 73 | г. Мантурово, ул. Матросова, д. 1 литера в | 334 031,00 | 0,00 | 0,00 | 335,15 | 324 031,00 | 0 | 0,00 | 0,00 | 0,00 | 0,00 | 0,00 | 0,00 | 0,00 | 10 000,00 |
| 74 | г. Мантурово, ул. Юбилейная, д. 18 | 1 056 171,00 | 0,00 | 0,00 | 834,60 | 1 037 811,00 | 0 | 0,00 | 0,00 | 0,00 | 0,00 | 0,00 | 0,00 | 0,00 | 18 360,00 |
| 75 | г. Мантурово, ул. Южная, д. 3 | 1 407 163,00 | 0,00 | 0,00 | 1 009,00 | 1 387 113,00 | 0 | 0,00 | 0,00 | 0,00 | 0,00 | 0,00 | 0,00 | 0,00 | 20 050,00 |
| Итого по МО: | | 4 591 055,00 | 0,00 | 0,00 | 3 393,82 | 4 513 375,00 | 0 | 0,00 | 0,00 | 0,00 | 0,00 | 0,00 | 0,00 | 0,00 | 77 680,00 |
| городское поселение город Нерехта муниципального района город Нерехта и Нерехтский район | | | | | | | | | | | | | | | |
| 76 | г. Нерехта, ул. Володарского, д. 10 | 556 741,00 | 0,00 | 0,00 | 372,24 | 546 741,00 | 0 | 0,00 | 0,00 | 0,00 | 0,00 | 0,00 | 0,00 | 0,00 | 10 000,00 |
| 77 | г. Нерехта, ул. Дружбы, д. 3 | 1 129 509,00 | 0,00 | 0,00 | 576,87 | 1 129 509,00 | 0 | 0,00 | 0,00 | 0,00 | 0,00 | 0,00 | 0,00 | 0,00 | 0,00 |
| 78 | г. Нерехта, ул. Маяковского, д. 7 | 601 846,00 | 0,00 | 0,00 | 325,00 | 601 846,00 | 0 | 0,00 | 0,00 | 0,00 | 0,00 | 0,00 | 0,00 | 0,00 | 0,00 |
| 79 | г. Нерехта, ул. Нерехтская, д. 3 литера А | 426 485,00 | 0,00 | 0,00 | 372,17 | 416 485,00 | 0 | 0,00 | 0,00 | 0,00 | 0,00 | 0,00 | 0,00 | 0,00 | 10 000,00 |
| 80 | г. Нерехта, ул. Рабочая 1-я, д. 3 | 472 530,00 | 0,00 | 0,00 | 258,18 | 472 530,00 | 0 | 0,00 | 0,00 | 0,00 | 0,00 | 0,00 | 0,00 | 0,00 | 0,00 |
| 81 | г. Нерехта, ул. Свердлова, д. 1 | 582 132,00 | 0,00 | 0,00 | 370,00 | 572 132,00 | 0 | 0,00 | 0,00 | 0,00 | 0,00 | 0,00 | 0,00 | 0,00 | 10 000,00 |
| 82 | г. Нерехта, ул. Смирнова, д. 18 | 721 675,00 | 0,00 | 0,00 | 600,22 | 721 675,00 | 0 | 0,00 | 0,00 | 0,00 | 0,00 | 0,00 | 0,00 | 0,00 | 0,00 |
| 83 | г. Нерехта, ул. Энгельса, д. 1 литера А | 746 234,00 | 0,00 | 0,00 | 615,85 | 736 234,00 | 0 | 0,00 | 0,00 | 0,00 | 0,00 | 0,00 | 0,00 | 0,00 | 10 000,00 |
| Итого по МО: | | 5 237 152,00 | 0,00 | 0,00 | 3 490,53 | 5 197 152,00 | 0 | 0,00 | 0,00 | 0,00 | 0,00 | 0,00 | 0,00 | 0,00 | 40 000,00 |
| городской округ город Шарья | | | | | | | | | | | | | | | |
| 84 | г. Шарья, мкр 1-й, д. 25 | 696 334,00 | 84 830,00 | 0,00 | 478,00 | 601 504,00 | 0 | 0,00 | 0,00 | 0,00 | 0,00 | 0,00 | 0,00 | 0,00 | 10 000,00 |
| 85 | г. Шарья, ул. Ленина, д. 120 | 592 052,00 | 0,00 | 0,00 | 429,00 | 582 052,00 | 0 | 0,00 | 0,00 | 0,00 | 0,00 | 0,00 | 0,00 | 0,00 | 10 000,00 |
| 86 | г. Шарья, ул. П.Морозова, д. 16 | 1 084 649,00 | 181 589,00 | 0,00 | 370,00 | 755 400,00 | 0 | 0,00 | 0,00 | 0,00 | 391,00 | 137 660,00 | 0,00 | 0,00 | 10 000,00 |
| 87 | г. Шарья, п. Ветлужский, ул. Калинина, д. 7 | 632 000,00 | 0,00 | 0,00 | 442,00 | 622 253,00 | 0 | 0,00 | 0,00 | 0,00 | 0,00 | 0,00 | 0,00 | 0,00 | 9 747,00 |
| 88 | г. Шарья, п. Ветлужский, ул. Калинина, д. 8 | 745 695,00 | 0,00 | 0,00 | 415,20 | 735 695,00 | 0 | 0,00 | 0,00 | 0,00 | 0,00 | 0,00 | 0,00 | 0,00 | 10 000,00 |
| 89 | г. Шарья, п. Ветлужский, ул. Рабочая, д. 55 | 769 601,00 | 0,00 | 0,00 | 516,00 | 759 201,00 | 0 | 0,00 | 0,00 | 0,00 | 0,00 | 0,00 | 0,00 | 0,00 | 10 400,00 |
| 90 | г. Шарья, п. Ветлужский, ул. Спортивная, д. 12 | 595 031,00 | 0,00 | 0,00 | 334,00 | 585 031,00 | 0 | 0,00 | 0,00 | 0,00 | 0,00 | 0,00 | 0,00 | 0,00 | 10 000,00 |
| Итого по МО: | | 5 115 362,00 | 266 419,00 | 0,00 | 2 984,20 | 4 641 136,00 | 0 | 0,00 | 0,00 | 0,00 | 391,00 | 137 660,00 | 0,00 | 0,00 | 70 147,00 |
| Кадыйский муниципальный район | | | | | | | | | | | | | | | |
| 91 | д. Иваньково, д. 64 | 812 472,00 | 800 133,95 | 12 338,05 | 0,00 | 0,00 | 0 | 0,00 | 0,00 | 0,00 | 0,00 | 0,00 | 0,00 | 0,00 | 0,00 |
| 92 | п. Вёшка, ул. Школьная, д. 18 | 366 033,00 | 0,00 | 0,00 | 295,00 | 236 604,19 | 0 | 0,00 | 0,00 | 0,00 | 359,80 | 129 428,81 | 0,00 | 0,00 | 0,00 |
| 93 | п.Кадый, ул. Гагарина, д. 10 | 384 612,00 | 0,00 | 0,00 | 444,00 | 384 612,00 | 0 | 0,00 | 0,00 | 0,00 | 0,00 | 0,00 | 0,00 | 0,00 | 0,00 |
| 94 | п.Кадый, ул. Гагарина, д. 16 | 121 670,00 | 121 670,00 | 0,00 | 0,00 | 0,00 | 0 | 0,00 | 0,00 | 0,00 | 0,00 | 0,00 | 0,00 | 0,00 | 0,00 |
| 95 | п.Кадый, ул. Гагарина, д. 22 | 381 440,00 | 0,00 | 0,00 | 441,46 | 381 440,00 | 0 | 0,00 | 0,00 | 0,00 | 0,00 | 0,00 | 0,00 | 0,00 | 0,00 |
| 96 | п.Кадый, ул. Макарьевская, д. 61 | 383 426,00 | 0,00 | 0,00 | 584,05 | 383 426,00 | 0 | 0,00 | 0,00 | 0,00 | 0,00 | 0,00 | 0,00 | 0,00 | 0,00 |
| 97 | п.Кадый, ул. Первомайская, д. 1А | 1 050 427,00 | 1 050 427,00 | 0,00 | 0,00 | 0,00 | 0 | 0,00 | 0,00 | 0,00 | 0,00 | 0,00 | 0,00 | 0,00 | 0,00 |
| Итого по МО: | | 3 500 080,00 | 1 972 230,95 | 12 338,05 | 1 764,51 | 1 386 082,19 | 0 | 0,00 | 0,00 | 0,00 | 359,80 | 129 428,81 | 0,00 | 0,00 | 0,00 |
| Октябрьский муниципальный район | | | | | | | | | | | | | | | |
| 98 | с. Боговарово, пер. Аптечный, д. 4 | 1 500 005,00 | 365 994,00 | 8 201,00 | 437,70 | 447 184,00 | 0 | 0,00 | 242,90 | 23 711,00 | 642,30 | 654 915,00 | 0,00 | 0,00 | 0,00 |
| Итого по МО: | | 1 500 005,00 | 365 994,00 | 8 201,00 | 437,70 | 447 184,00 | 0 | 0,00 | 242,90 | 23 711,00 | 642,30 | 654 915,00 | 0,00 | 0,00 | 0,00 |
| городское поселение поселок Сусанино Сусанинского муниципального района | | | | | | | | | | | | | | | |
| 99 | п. Сусанино, ул. Карла Маркса, д. 45 | 531 447,00 | 0,00 | 21 944,41 | 477,20 | 499 502,59 | 0 | 0,00 | 0,00 | 0,00 | 0,00 | 0,00 | 0,00 | 0,00 | 10 000,00 |
| 100 | п. Сусанино, ул. Карла Маркса, д. 49 | 582 916,00 | 0,00 | 22 052,81 | 575,93 | 550 863,19 | 0 | 0,00 | 0,00 | 0,00 | 0,00 | 0,00 | 0,00 | 0,00 | 10 000,00 |
| 101 | п. Сусанино, ул. Карла Маркса, д. 51 | 619 072,00 | 0,00 | 22 037,65 | 373,10 | 587 034,35 | 0 | 0,00 | 0,00 | 0,00 | 0,00 | 0,00 | 0,00 | 0,00 | 10 000,00 |
| 102 | п. Сусанино, ул. Карла Маркса, д. 53 | 506 496,00 | 0,00 | 21 952,81 | 419,20 | 474 543,19 | 0 | 0,00 | 0,00 | 0,00 | 0,00 | 0,00 | 0,00 | 0,00 | 10 000,00 |
| 103 | п. Сусанино, ул. Леонова, д. 3 | 187 743,00 | 160 650,00 | 17 093,00 | 0,00 | 0,00 | 0 | 0,00 | 0,00 | 0,00 | 0,00 | 0,00 | 0,00 | 0,00 | 10 000,00 |
| 104 | п. Сусанино, ул. Свободы, д. 26 литера А | 580 730,00 | 53 963,00 | 18 782,40 | 674,00 | 497 984,60 | 0 | 0,00 | 0,00 | 0,00 | 0,00 | 0,00 | 0,00 | 0,00 | 10 000,00 |
| Итого по МО: | | 3 008 404,00 | 214 613,00 | 123 863,08 | 2 519,43 | 2 609 927,92 | 0 | 0,00 | 0,00 | 0,00 | 0,00 | 0,00 | 0,00 | 0,00 | 60 000,00 |

Приложение № 3
к постановлению администрации
Костромской области
от "11" февраля 2014 г. № 29-а

## Планируемые показатели выполнения региональной адресной программы по проведению капитального ремонта многоквартирных домов

| № п/п | Наименование муниципального образования | Общая площадь многоквартир-ных домов, всего | Количество жителей, зарегистрированных в многоквартирных домах на дату утверждения программы | Количество многоквартирных домов | | | | | Стоимость капитального ремонта | | | | |
|---|---|---|---|---|---|---|---|---|---|---|---|---|---|
| | | | | I квартал | II квартал | III квартал | IV квартал | Всего : | I квартал | II квартал | III квартал | IV квартал | Всего : |
| | | кв.м. | чел. | ед. | ед. | ед. | ед. | ед. | руб. | руб. | руб. | руб. | руб. |
| 1 | 2 | 3 | 4 | 5 | 6 | 7 | 8 | 9 | 10 | 11 | 12 | 13 | 14 |
| | Итого по программе | 282 390,15 | 11 157 | 0 | 0 | 0 | 104 | 104 | 0,00 | 0,00 | 0,00 | 103 056 633,13 | 103 056 633,13 |
| 1 | городской округ город Буй | 15 574,17 | 613 | 0 | 0 | 0 | 5 | 5 | 0,00 | 0,00 | 0,00 | 6 276 883,77 | 6 276 883,77 |
| 2 | городской округ город Галич | 11 066,01 | 510 | 0 | 0 | 0 | 8 | 8 | 0,00 | 0,00 | 0,00 | 5 000 000,00 | 5 000 000,00 |
| 3 | городской округ город Кострома | 225 659,59 | 8 845 | 0 | 0 | 0 | 57 | 57 | 0,00 | 0,00 | 0,00 | 68 827 691,36 | 68 827 691,36 |
| 4 | городской округ город Мантурово | 9 868,16 | 382 | 0 | 0 | 0 | 5 | 5 | 0,00 | 0,00 | 0,00 | 4 591 055,00 | 4 591 055,00 |
| 5 | городское поселение город Нерехта муниципального района город Нерехта и Нерехтский район | 4 588,22 | 168 | 0 | 0 | 0 | 8 | 8 | 0,00 | 0,00 | 0,00 | 5 237 152,00 | 5 237 152,00 |
| 6 | городской округ город Шарья | 3 453,50 | 170 | 0 | 0 | 0 | 7 | 7 | 0,00 | 0,00 | 0,00 | 5 115 362,00 | 5 115 362,00 |
| 7 | Кадыйский муниципальный район | 4 734,76 | 175 | 0 | 0 | 0 | 7 | 7 | 0,00 | 0,00 | 0,00 | 3 500 080,00 | 3 500 080,00 |
| 8 | Октябрьский муниципальный район | 527,54 | 26 | 0 | 0 | 0 | 1 | 1 | 0,00 | 0,00 | 0,00 | 1 500 005,00 | 1 500 005,00 |
| 9 | городское поселение поселок Сусанино Сусанинского муниципального района | 6 918,20 | 268 | 0 | 0 | 0 | 6 | 6 | 0,00 | 0,00 | 0,00 | 3 008 404,00 | 3 008 404,00 |

Приложение № 1
к постановлению администрации
Костромской области
от "11" февраля 2014 г. № 30-а

## Перечень аварийных многоквартийных домов

| № п/п | Адрес МКД | Документ, подтверждающий признание МКД аварийным | | Планируемая дата окончания переселения | Планируемая дата сноса МКД | Число жителей, всего | Число жителей, планируемых к переселению | Общая площадь жилых помещений МКД | Количество расселяемых жилых помещений | | | Расселяемая площадь жилых помещений | | | Стоимость переселения граждан | | | | Дополнительные источники финансирования |
|---|---|---|---|---|---|---|---|---|---|---|---|---|---|---|---|---|---|---|---|
| | | | | | | | | | Всего | в том числе | | Всего | в том числе | | Всего | в том числе: | | | |
| | | Номер | Дата | | | | | | | частная собственность | муниципальная собственность | | частная собственность | муниципальная собственность | | за счет средств Фонда | за счет средств бюджета субъекта Российской Федерации | за счет средств местного бюджета | |
| № п/п | | | | | | чел. | чел. | кв.м | ед. | ед. | ед. | кв.м | кв.м | кв.м | руб. | руб. | руб. | руб. | руб. |
| 1 | 2 | 3 | 4 | 5 | 6 | 7 | 8 | 9 | 10 | 11 | 12 | 13 | 14 | 15 | 16 | 17 | 18 | 19 | 20 |
| Итого по субъекту: | | X | X | X | X | 223 | 223 | 3 598,49 | 97,00 | 36,00 | 61,00 | 3 543,41 | 1 471,87 | 2 071,54 | 96 892 182,66 | 71 446 727,06 | 24 480 672,33 | 964 783,27 | 1 634 653,95 |
| Итого по городу Буй: | | X | X | X | X | 35 | 35 | 576,32 | 13,00 | 0,00 | 13,00 | 576,32 | 0,00 | 576,32 | 15 890 557,20 | 11 835 287,00 | 4 055 270,20 | 0,00 | 417 560,19 |
| 1 | г Буй ул Электриков д.11 | 28 | 09.12.2008 | 04.2013 | 04.2013 | 9 | 9 | 134,23 | 3,00 | 0,00 | 3,00 | 134,23 | 0,00 | 134,23 | 3 707 478,88 | 2 761 330,26 | 946 148,62 | 0,00 | 13 560,14 |
| 2 | г Буй ул Электриков д.2 | 16 | 09.12.2008 | 04.2013 | 04.2013 | 9 | 9 | 151,69 | 4,00 | 0,00 | 4,00 | 151,69 | 0,00 | 151,69 | 4 198 443,90 | 3 127 001,03 | 1 071 442,87 | 0,00 | 90 852,98 |
| 3 | п Пионерный д.1 | 1 | 09.12.2008 | 04.2013 | 04.2013 | 2 | 2 | 46,00 | 1,00 | 0,00 | 1,00 | 46,00 | 0,00 | 46,00 | 1 233 252,33 | 918 526,34 | 314 725,99 | 0,00 | 0,00 |
| 4 | п Пионерный д.13 | 10 | 09.12.2008 | 04.2013 | 04.2013 | 15 | 15 | 244,40 | 5,00 | 0,00 | 5,00 | 244,40 | 0,00 | 244,40 | 6 751 382,09 | 5 028 429,37 | 1 722 952,72 | 0,00 | 313 147,07 |

| | | | | | | | | | | | | | | | | | | | |
|---|---|---|---|---|---|---|---|---|---|---|---|---|---|---|---|---|---|---|---|
| 5 | г Галич ул Гагарина д.53 | 933 | 24.11.2006 | 04.2013 | 04.2013 | 5 | 5 | 96,30 | 3,00 | 0,00 | 3,00 | 96,30 | 0,00 | 96,30 | 2 647 199,44 | 1 971 634,15 | 675 565,29 | 0,00 | 5 480,36 |
| 6 | г Галич ул Гладышева д.130 | 933 | 15.11.2006 | 04.2013 | 04.2013 | 7 | 7 | 123,90 | 4,00 | 1,00 | 3,00 | 123,90 | 31,30 | 92,60 | 3 380 379,29 | 2 511 485,75 | 860 541,31 | 8 352,23 | 32 570,11 |
| 7 | г Галич ул Гладышева д.136-б | 933 | 20.12.2006 | 04.2013 | 04.2013 | 5 | 5 | 93,20 | 3,00 | 1,00 | 2,00 | 93,20 | 31,30 | 61,90 | 2 559 067,83 | 1 905 993,72 | 653 074,11 | 0,00 | 8 219,37 |
| 8 | г Галич ул Гладышева д.142 | 933 | 15.11.2006 | 04.2013 | 04.2013 | 3 | 3 | 57,23 | 2,00 | 2,00 | 0,00 | 57,23 | 57,23 | 0,00 | 1 571 804,80 | 1 170 680,22 | 401 124,58 | 0,00 | 4 652,78 |
| 9 | г Галич ул Гладышева д.154 | 933 | 20.12.2006 | 04.2013 | 04.2013 | 5 | 5 | 95,69 | 3,00 | 2,00 | 1,00 | 95,69 | 63,10 | 32,59 | 2 630 384,95 | 1 959 110,71 | 671 274,24 | 0,00 | 5 491,79 |
| 10 | г Галич ул Гладышева д.95-а | 933 | 20.12.2006 | 04.2013 | 04.2013 | 2 | 2 | 30,81 | 1,00 | 0,00 | 1,00 | 30,81 | 0,00 | 30,81 | 843 490,60 | 628 231,80 | 215 258,80 | 0,00 | 5 201,66 |
| 11 | г Галич ул Октябрьская д.35 | 933 | 24.11.2006 | 04.2013 | 04.2013 | 6 | 6 | 81,44 | 2,00 | 1,00 | 1,00 | 81,44 | 40,34 | 41,10 | 2 240 598,33 | 1 668 797,64 | 571 800,69 | 0,00 | 2 747,91 |
| Итого по городу Мантурово: | | X | X | X | X | 47 | 47 | 575,60 | 16,00 | 3,00 | 13,00 | 575,60 | 125,20 | 450,40 | 15 972 900,00 | 11 863 852,40 | 4 065 057,91 | 43 989,69 | 0,00 |
| 12 | г Мантурово ул Вокзальная д.67 | 52 | 12.11.2008 | 04.2013 | 04.2013 | 20 | 20 | 198,90 | 6,00 | 1,00 | 5,00 | 198,90 | 25,70 | 173,20 | 5 519 475,00 | 4 078 141,46 | 1 397 343,85 | 43 989,69 | 0,00 |
| 13 | г Мантурово ул Набережная Верхняя д.17 | 31 | 23.10.2008 | 04.2013 | 04.2013 | 14 | 14 | 186,60 | 4,00 | 1,00 | 3,00 | 186,60 | 45,90 | 140,70 | 5 178 150,00 | 3 856 686,12 | 1 321 463,88 | 0,00 | 0,00 |
| 14 | г Мантурово ул Октябрьская д.14 | 4 | 10.10.2008 | 04.2013 | 04.2013 | 12 | 12 | 154,30 | 5,00 | 1,00 | 4,00 | 154,30 | 53,60 | 100,70 | 4 281 825,00 | 3 189 103,26 | 1 092 721,74 | 0,00 | 0,00 |
| 15 | г Мантурово ул Центральная д.29 | 258 | 10.04.2009 | 04.2013 | 04.2013 | 1 | 1 | 35,80 | 1,00 | 0,00 | 1,00 | 35,80 | 0,00 | 35,80 | 993 450,00 | 739 921,56 | 253 528,44 | 0,00 | 0,00 |
| Итого по городу Шарья: | | X | X | X | X | 70 | 70 | 1 231,20 | 34,00 | 17,00 | 17,00 | 1 176,12 | 725,10 | 451,02 | 31 521 787,00 | 23 477 426,95 | 8 044 360,05 | 0,00 | 1 115 543,00 |
| 16 | г Шарья ул Гайдара д.46 | 55 | 19.06.2008 | 04.2013 | 04.2013 | 13 | 13 | 200,00 | 7,00 | 0,00 | 7,00 | 175,52 | 0,00 | 175,52 | 4 696 665,78 | 3 498 076,67 | 1 198 589,11 | 0,00 | 174 014,22 |
| 17 | п Ветлужский тер 110 Подстанция д.2 | 58 | 24.12.2009 | 04.2013 | 04.2013 | 20 | 20 | 358,20 | 8,00 | 7,00 | 1,00 | 358,20 | 305,90 | 52,30 | 9 386 146,01 | 6 990 801,55 | 2 395 344,46 | 0,00 | 553 903,99 |
| 18 | п Ветлужский ул Профсоюзная д.17 | 29 | 10.04.2008 | 04.2013 | 04.2013 | 22 | 22 | 261,00 | 11,00 | 2,00 | 9,00 | 260,50 | 37,30 | 223,20 | 7 056 533,20 | 5 255 705,92 | 1 800 827,28 | 0,00 | 172 341,80 |
| 19 | п Ветлужский ул Чкалова д.13 | 108 | 09.10.2008 | 04.2013 | 04.2013 | 15 | 15 | 412,00 | 8,00 | 8,00 | 0,00 | 381,90 | 381,90 | 0,00 | 10 382 442,01 | 7 732 842,81 | 2 649 599,20 | 0,00 | 215 282,99 |
| Итого по Костромскому муниципальному району: | | X | X | X | X | 38 | 38 | 636,80 | 16,00 | 9,00 | 7,00 | 636,80 | 398,30 | 238,50 | 17 634 013,22 | 12 454 226,72 | 4 267 345,15 | 912 441,35 | 37 186,78 |
| 20 | п Никольское ул Зеленая д.14 | 23 | 29.12.2006 | 04.2013 | 04.2013 | 34 | 34 | 523,40 | 13,00 | 6,00 | 7,00 | 523,40 | 284,90 | 238,50 | 14 503 673,02 | 10 360 592,80 | 3 549 977,57 | 593 102,65 | 20 676,98 |
| 21 | п Никольское ул Новая д.2 | 26 | 29.12.2006 | 04.2013 | 04.2013 | 4 | 4 | 113,40 | 3,00 | 3,00 | 0,00 | 113,40 | 113,40 | 0,00 | 3 130 340,20 | 2 093 633,92 | 717 367,58 | 319 338,70 | 16 509,80 |

Приложение № 2

к постановлению администрации

Костромской области

от " 11" февраля 2014 г. № 30-а

## Реестр аварийных многоквартирных домов по способам переселения

| № п/п | Адрес МКД | Расселяемая площадь | | Строительство МКД | | | Приобретение жилых помещений у застройщиков | | | Приобретение жилых помещений у лиц, не являющихся застройщиком | | | Выкуп жилых помещений у собственников | | | Стоимость, всего | Дополнительные источники финансирования | Нормативная стоимость 1 кв. м | З/4 от нормативной стоимости |
|---|---|---|---|---|---|---|---|---|---|---|---|---|---|---|---|---|---|---|---|
| | | Всего | Частная собственность в т.ч. | Площадь | Стоимость | Удельная стоимость 1 кв. м | Площадь | Стоимость | Удельная стоимость 1 кв. м | Площадь | Стоимость | Удельная стоимость 1 кв. м | Площадь | Стоимость | Удельная стоимость 1 кв. м | | | | |
| | | кв. м | кв. м | кв. м | руб. | руб. | кв. м | руб. | руб. | кв. м | руб. | руб. | кв. м | руб. | руб. | руб. | руб. | руб. | руб. |
| 1 | 2 | 3 | 4 | 5 | 6 | 7 | 8 | 9 | 10 | 11 | 12 | 13 | 14 | 15 | 16 | 17 | 18 | 19 | 20 |
| Итого по субъекту Федерации | | 3 543,41 | 1 471,87 | 0,00 | 0,00 | | 3 543,41 | 96 892 182,66 | 27 344,33 | 0,00 | 0,00 | | 0,00 | 0,00 | | 96 892 182,66 | 1 634 653,95 | 27 750,00 | 20 812,50 |
| Итого по городу Буй | | 576,32 | 0,00 | 0,00 | 0,00 | | 576,32 | 15 890 557,20 | 27 572,45 | 0,00 | 0,00 | | 0,00 | 0,00 | | 15 890 557,20 | 417 560,19 | 27 750,00 | 20 812,50 |
| 1 | г Буй ул Электриков д.11 | 134,23 | 0,00 | 0,00 | 0,00 | 0,00 | 134,23 | 3 707 478,88 | 27 620,34 | 0,00 | 0,00 | 0,00 | 0,00 | 0,00 | 0,00 | 3 707 478,88 | 13 560,14 | 27 750,00 | 20 812,50 |
| 2 | г Буй ул Электриков д.2 | 151,69 | 0,00 | 0,00 | 0,00 | 0,00 | 151,69 | 4 198 443,90 | 27 677,79 | 0,00 | 0,00 | 0,00 | 0,00 | 0,00 | 0,00 | 4 198 443,90 | 90 852,98 | 27 750,00 | 20 812,50 |
| 3 | п Пионерный д.1 | 46,00 | 0,00 | 0,00 | 0,00 | 0,00 | 46,00 | 1 233 252,33 | 26 809,83 | 0,00 | 0,00 | 0,00 | 0,00 | 0,00 | 0,00 | 1 233 252,33 | 0,00 | 27 750,00 | 20 812,50 |
| 4 | п Пионерный д.13 | 244,40 | 0,00 | 0,00 | 0,00 | 0,00 | 244,40 | 6 751 382,09 | 27 624,31 | 0,00 | 0,00 | 0,00 | 0,00 | 0,00 | 0,00 | 6 751 382,09 | 313 147,07 | 27 750,00 | 20 812,50 |
| Итого по городу Галич | | 578,57 | 223,27 | 0,00 | 0,00 | | 578,57 | 15 872 925,24 | 27 434,75 | 0,00 | 0,00 | | 0,00 | 0,00 | | 15 872 925,24 | 64 363,98 | 27 750,00 | 20 812,50 |
| 5 | г Галич ул Гагарина д.53 | 96,30 | 0,00 | 0,00 | 0,00 | 0,00 | 96,30 | 2 647 199,44 | 27 489,09 | 0,00 | 0,00 | 0,00 | 0,00 | 0,00 | 0,00 | 2 647 199,44 | 5 480,36 | 27 750,00 | 20 812,50 |
| 6 | г Галич ул Гладышева д.130 | 123,90 | 31,30 | 0,00 | 0,00 | 0,00 | 123,90 | 3 380 379,29 | 27 283,13 | 0,00 | 0,00 | 0,00 | 0,00 | 0,00 | 0,00 | 3 380 379,29 | 32 570,11 | 27 750,00 | 20 812,50 |
| 7 | г Галич ул Гладышева д.136-б | 93,20 | 31,30 | 0,00 | 0,00 | 0,00 | 93,20 | 2 559 067,83 | 27 457,81 | 0,00 | 0,00 | 0,00 | 0,00 | 0,00 | 0,00 | 2 559 067,83 | 8 219,37 | 27 750,00 | 20 812,50 |
| 8 | г Галич ул Гладышева д.142 | 57,23 | 57,23 | 0,00 | 0,00 | 0,00 | 57,23 | 1 571 804,80 | 27 464,70 | 0,00 | 0,00 | 0,00 | 0,00 | 0,00 | 0,00 | 1 571 804,80 | 4 652,78 | 27 750,00 | 20 812,50 |
| 9 | г Галич ул Гладышева д.154 | 95,69 | 63,10 | 0,00 | 0,00 | 0,00 | 95,69 | 2 630 384,95 | 27 488,61 | 0,00 | 0,00 | 0,00 | 0,00 | 0,00 | 0,00 | 2 630 384,95 | 5 491,79 | 27 750,00 | 20 812,50 |
| 10 | г Галич ул Гладышева д.95-а | 30,81 | 0,00 | 0,00 | 0,00 | 0,00 | 30,81 | 843 490,60 | 27 377,17 | 0,00 | 0,00 | 0,00 | 0,00 | 0,00 | 0,00 | 843 490,60 | 5 201,66 | 27 750,00 | 20 812,50 |
| 11 | г Галич ул Октябрьская д.35 | 81,44 | 40,34 | 0,00 | 0,00 | 0,00 | 81,44 | 2 240 598,33 | 27 512,26 | 0,00 | 0,00 | 0,00 | 0,00 | 0,00 | 0,00 | 2 240 598,33 | 2 747,91 | 27 750,00 | 20 812,50 |
| Итого по городу Мантурово | | 575,60 | 125,20 | 0,00 | 0,00 | | 575,60 | 15 972 900,00 | 27 750,00 | 0,00 | 0,00 | | 0,00 | 0,00 | | 15 972 900,00 | 0,00 | 27 750,00 | 20 812,50 |
| 12 | г Мантурово ул Вокзальная д.67 | 198,90 | 25,70 | 0,00 | 0,00 | 0,00 | 198,90 | 5 519 475,00 | 27 750,00 | 0,00 | 0,00 | 0,00 | 0,00 | 0,00 | 0,00 | 5 519 475,00 | 0,00 | 27 750,00 | 20 812,50 |
| 13 | г Мантурово ул Набережная Верхняя д.17 | 186,60 | 45,90 | 0,00 | 0,00 | 0,00 | 186,60 | 5 178 150,00 | 27 750,00 | 0,00 | 0,00 | 0,00 | 0,00 | 0,00 | 0,00 | 5 178 150,00 | 0,00 | 27 750,00 | 20 812,50 |
| 14 | г Мантурово ул Октябрьская д.14 | 154,30 | 53,60 | 0,00 | 0,00 | 0,00 | 154,30 | 4 281 825,00 | 27 750,00 | 0,00 | 0,00 | 0,00 | 0,00 | 0,00 | 0,00 | 4 281 825,00 | 0,00 | 27 750,00 | 20 812,50 |

| | | | | | | | | | | | | | | | | | | | |
|---|---|---|---|---|---|---|---|---|---|---|---|---|---|---|---|---|---|---|---|
| 15 | г Мантурово ул Центральная д.29 | 35,80 | 0,00 | 0,00 | 0,00 | 0,00 | 35,80 | 993 450,00 | 27 750,00 | 0,00 | 0,00 | 0,00 | 0,00 | 0,00 | 0,00 | 993 450,00 | 0,00 | 27 750,00 | 20 812,50 |
| Итого по городу Шарья | | 1 176,12 | 725,10 | 0,00 | 0,00 | | 1 176,12 | 31 521 787,00 | 26 801,51 | 0,00 | 0,00 | | 0,00 | 0,00 | | 31 521 787,00 | 1 115 543,00 | 27 750,00 | 20 812,50 |
| 16 | г Шарья ул Гайдара д.46 | 175,52 | 0,00 | 0,00 | 0,00 | 0,00 | 175,52 | 4 696 665,78 | 26 758,58 | 0,00 | 0,00 | 0,00 | 0,00 | 0,00 | 0,00 | 4 696 665,78 | 174 014,22 | 27 750,00 | 20 812,50 |
| 17 | п Ветлужский тер 110 Подстанция д.2 | 358,20 | 305,90 | 0,00 | 0,00 | 0,00 | 358,20 | 9 386 146,01 | 26 203,65 | 0,00 | 0,00 | 0,00 | 0,00 | 0,00 | 0,00 | 9 386 146,01 | 553 903,99 | 27 750,00 | 20 812,50 |
| 18 | п Ветлужский ул Профсоюзная д.17 | 260,50 | 37,30 | 0,00 | 0,00 | 0,00 | 260,50 | 7 056 533,20 | 27 088,42 | 0,00 | 0,00 | 0,00 | 0,00 | 0,00 | 0,00 | 7 056 533,20 | 172 341,80 | 27 750,00 | 20 812,50 |
| 19 | п Ветлужский ул Чкалова д.13 | 381,90 | 381,90 | 0,00 | 0,00 | 0,00 | 381,90 | 10 382 442,01 | 27 186,28 | 0,00 | 0,00 | 0,00 | 0,00 | 0,00 | 0,00 | 10 382 442,01 | 215 282,99 | 27 750,00 | 20 812,50 |
| Итого по Костромскому муниципальному району | | 636,80 | 398,30 | 0,00 | 0,00 | | 636,80 | 17 634 013,22 | 27 691,60 | 0,00 | 0,00 | | 0,00 | 0,00 | | 17 634 013,22 | 37 186,78 | 27 750,00 | 20 812,50 |
| 20 | п Никольское ул Зеленая д.14 | 523,40 | 284,90 | 0,00 | 0,00 | 0,00 | 523,40 | 14 503 673,02 | 27 710,49 | 0,00 | 0,00 | 0,00 | 0,00 | 0,00 | 0,00 | 14 503 673,02 | 20 676,98 | 27 750,00 | 20 812,50 |
| 21 | п Никольское ул Новая д.2 | 113,40 | 113,40 | 0,00 | 0,00 | 0,00 | 113,40 | 3 130 340,20 | 27 604,41 | 0,00 | 0,00 | 0,00 | 0,00 | 0,00 | 0,00 | 3 130 340,20 | 16 509,80 | 27 750,00 | 20 812,50 |

Приложение № 3
к постановлению администрации
Костромской области
от "11" февраля 2014 г. № 30-а

## Планируемые показатели выполнения адресной программы по переселению граждан из аварийного жилищного фонда

| № п/п | Наименование МО | Расселенная площадь | | | | | Количество расселенных помещений | | | | | Количество переселенных жителей | | | | |
|---|---|---|---|---|---|---|---|---|---|---|---|---|---|---|---|---|
| | | I квартал | II квартал | III квартал | IV квартал | Всего по году | I квартал | II квартал | III квартал | IV квартал | Всего по году | I квартал | II квартал | III квартал | IV квартал | Всего по году |
| | | кв.м | кв.м | кв.м | кв.м | кв.м | ед. | ед. | ед. | ед. | ед. | чел. | чел. | чел. | чел. | чел. |
| 1 | 2 | 3 | 4 | 5 | 6 | 7 | 8 | 9 | 10 | 11 | 12 | 13 | 14 | 15 | 16 | 17 |
| | Итого по программе | 0,00 | 0,00 | 0,00 | 3 543,41 | 3 543,41 | 0 | 0 | 0 | 97 | 97 | 0 | 0 | 0 | 223 | 223 |
| 1 | город Галич | 0,00 | 0,00 | 0,00 | 578,57 | 578,57 | 0 | 0 | 0 | 18 | 18 | 0 | 0 | 0 | 33 | 33 |
| 2 | город Буй | 0,00 | 0,00 | 0,00 | 576,32 | 576,32 | 0 | 0 | 0 | 13 | 13 | 0 | 0 | 0 | 35 | 35 |
| 3 | город Мантурово | 0,00 | 0,00 | 0,00 | 575,60 | 575,60 | 0 | 0 | 0 | 16 | 16 | 0 | 0 | 0 | 47 | 47 |
| 4 | город Шарья | 0,00 | 0,00 | 0,00 | 1 176,12 | 1 176,12 | 0 | 0 | 0 | 34 | 34 | 0 | 0 | 0 | 70 | 70 |
| 5 | Костромской муниципальный район | 0,00 | 0,00 | 0,00 | 636,80 | 636,80 | 0 | 0 | 0 | 16 | 16 | 0 | 0 | 0 | 38 | 38 |
| | 2013 год | 0,00 | 0,00 | 0,00 | 3 543,41 | 3 543,41 | 0 | 0 | 0 | 97 | 97 | 0 | 0 | 0 | 223 | 223 |
| 1 | город Галич | 0,00 | 0,00 | 0,00 | 578,57 | 578,57 | 0 | 0 | 0 | 18 | 18 | 0 | 0 | 0 | 33 | 33 |
| 2 | город Буй | 0,00 | 0,00 | 0,00 | 576,32 | 576,32 | 0 | 0 | 0 | 13 | 13 | 0 | 0 | 0 | 35 | 35 |
| 3 | город Мантурово | 0,00 | 0,00 | 0,00 | 575,60 | 575,60 | 0 | 0 | 0 | 16 | 16 | 0 | 0 | 0 | 47 | 47 |
| 4 | город Шарья | 0,00 | 0,00 | 0,00 | 1 176,12 | 1 176,12 | 0 | 0 | 0 | 34 | 34 | 0 | 0 | 0 | 70 | 70 |
| 5 | Костромской муниципальный район | 0,00 | 0,00 | 0,00 | 636,80 | 636,80 | 0 | 0 | 0 | 16 | 16 | 0 | 0 | 0 | 38 | 38 |

**АДМИНИСТРАЦИЯ КОСТРОМСКОЙ ОБЛАСТИ**
**П О С Т А Н О В Л Е Н И Е**

от «11» февраля 2014 года № 31-а

г. Кострома

**О порядке определения объема и условий предоставления субсидий из областного бюджета некоммерческим организациям, осуществляющим деятельность в сфере воспитания и развития детей-сирот и детей, оставшихся без попечения родителей (за исключением государственных (муниципальных) учреждений), в 2014-2016 годах**

В соответствии с пунктом 2 статьи 78.1 Бюджетного кодекса Российской Федерации, Законом Костромской области от 19 декабря 2013 года № 476-5-ЗКО «Об областном бюджете на 2014 год и на плановый период 2015 и 2016 годов» администрация Костромской области **постановляет:**

1. Утвердить прилагаемый порядок определения объема и условий предоставления субсидий из областного бюджета некоммерческим организациям, осуществляющим деятельность в сфере воспитания и развития детей-сирот и детей, оставшихся без попечения родителей (за исключением государственных (муниципальных) учреждений), в 2014-2016 годах.

2. Признать утратившим силу постановление администрации Костромской области от 12 февраля 2013 года № 32-а «О порядке предоставления субсидий из областного бюджета образовательным учреждениям (за исключением государственных и муниципальных учреждений) на возмещение затрат, связанных с оказанием услуг в сфере образования и воспитания детей-сирот и детей, оставшихся без попечения родителей, в 2013 году».

3. Настоящее постановление вступает в силу со дня вступления в силу закона Костромской области о внесении изменений в Закон Костромской области от 19 декабря 2013 года № 476-5-ЗКО «Об областном бюджете на 2014 год и на плановый период 2015 и 2016 годов», связанных с реализацией настоящего постановления, и распространяет свое действие на правоотношения, возникшие с 1 января 2014 года.

Губернатор области **С. СИТНИКОВ**

Приложение
Утвержден
постановлением администрации Костромской области
от «11» февраля 2014 г. № 31-а

**Порядок**
**определения объема и условий предоставления субсидий из областного бюджета некоммерческим организациям, осуществляющим деятельность в сфере воспитания и развития детей-сирот и детей, оставшихся без попечения родителей (за исключением государственных (муниципальных) учреждений), в 2014-2016 годах**

1. Порядок определения объема и условий предоставления субсидий из областного бюджета некоммерческим организациям, осуществляющим деятельность в сфере воспитания и развития детей-сирот и детей, оставшихся без попечения родителей (за исключением государственных (муниципальных) учреждений), в 2014-2016 годах (далее – Порядок) разработан в соответствии с пунктом 2 статьи 78.1 Бюджетного кодекса Российской Федерации, Законом Костромской области от 19 декабря 2013 года № 476-5-ЗКО «Об областном бюджете на 2014 год и на плановый период 2015 и 2016 годов» (далее – Закон Костромской области «Об областном бюджете») и регулирует предоставление субсидий из областного бюджета некоммерческим организациям, осуществляющим деятельность в сфере воспитания и развития детей-сирот и детей, оставшихся без попечения родителей (за исключением государственных (муниципальных) учреждений), в 2014-2016 годах.

2. Субсидии предоставляются в целях поддержки и развития некоммерческих организаций, осуществляющих деятельность в сфере воспитания и развития детей-сирот и детей, оставшихся без попечения родителей.

3. Субсидии предоставляются некоммерческим организациям (за исключением государственных (муниципальных) учреждений), зарегистрированным на территории Костромской области, осуществляющим деятельность в сфере воспитания и развития детей-сирот и детей, оставшихся без попечения родителей.

4. Главным распорядителем средств областного бюджета, предоставляемых в виде субсидий, является департамент социальной защиты населения, опеки и попечительства Костромской области (далее – главный распорядитель).

5. Субсидии предоставляются некоммерческим организациям, указанным в пункте 3 настоящего Порядка, на безвозмездной и безвозвратной основе в пределах бюджетных ассигнований и лимитов бюджетных обязательств, предусмотренных главному распорядителю на эти цели Законом Костромской области «Об областном бюджете».

Субсидии предоставляются получателям субсидии в объемах, пропорционально суммам, указанным в плане финансового обеспечения расходов, связанных с осуществлением деятельности в сфере воспитания и развития детей-сирот и детей, оставшихся без попечения родителей, в пределах общего объема средств, предусмотренных на эти цели Законом Костромской области об областном бюджете на соответствующий финансовый год.

6. Критериями отбора некоммерческих организаций, указанных в пункте 3 настоящего Порядка, являются:

1) наличие в уставе организации видов деятельности в сфере воспитания и развития детей-сирот и детей, оставшихся без попечения родителей;

2) наличие у некоммерческой организации опыта работы в сфере воспитания и развития детей-сирот и детей, оставшихся без попечения родителей, не менее 3-х лет;

3) обеспечение некоммерческой организацией социальной защиты, медико-психолого-педагогической реабилитации и социальной адаптации воспитанников;

4) участие не менее 20% воспитанников в международных, всероссийских, межрегиональных, областных соревнованиях, фестивалях, конкурсах;

5) количество самовольных уходов и правонарушений, совершенных воспитанниками, не превышает 3% от общего количества воспитанников организации.

7. Субсидии предоставляются некоммерческим организациям, указанным в пункте 3 настоящего Порядка, на финансовое обеспечение следующих расходов:

1) заработную плату и начисления на оплату труда работников, занятых не менее 75% нормы рабочего времени в процессе воспитания и развития детей-сирот и детей, оставшихся без попечения родителей (с применением нормативов оплаты труда государственных образовательных организаций Костромской области, финансируемых за счет средств областного бюджета);

2) обеспечение государственных гарантий детям-сиротам и детям, оставшимся без попечения родителей, в соответствии с нормами, установленными Законом Костромской области от 19 декабря 2005 года № 348-ЗКО «О государственном обеспечении и дополнительных гарантиях по социальной поддержке детей-сирот и детей, оставшихся без попечения родителей, в Костромской области», постановлением администрации Костромской области от 6 октября 2009 года № 342-а «Об утверждении норм обеспечения питанием, одеждой, обувью, мягким инвентарем и необходимым оборудованием детей-сирот и детей, оставшихся без попечения родителей, лиц из числа детей-сирот, оставшихся без попечения родителей, а также обучающихся, потерявших в период обучения обоих или единственного родителя»;

3) содержание имущества, задействованного в процессе создания условий для воспитания и развития детей-сирот и детей, оставшихся без попечения родителей;

4) оплату горюче-смазочных материалов для перевозки детей, приобретение посуды, учебников и учебных пособий, средств обучения, игр и игрушек, санитарно-гигиенических и чистящих средств).

Предоставление субсидий осуществляется на основании соглашения о предоставлении субсидии между главным распорядителем и некоммерческой организацией (далее – соглашение о предоставлении субсидии) по форме, утвержденной правовым актом главного распорядителя.

Соглашением о предоставлении субсидии предусматриваются:

цели, условия и размер субсидии;

право главного распорядителя и департамента финансового контроля Костромской области на проведение проверок соблюдения условий, целей и порядка предоставления субсидии некоммерческой организации, а также согласие некоммерческой организации на проведение проверок;

порядок возврата субсидии в случае установления по итогам проверок, проведенных главным распорядителем, департаментом финансового контроля Костромской области, факта нарушения условий предоставления субсидии, определенных настоящим Порядком и заключенным соглашением о предоставлении субсидии, а также в случае выявления недостоверности сведений в документах, предоставляемых для получения субсидии;

порядок и сроки представления некоммерческой организацией отчетности об использовании субсидии.

8. Для получения субсидии некоммерческая организация, указанная в пункте 3 настоящего Порядка, направляет главному распорядителю:

1) заявление по форме согласно приложению № 1 к настоящему Порядку;

2) план финансового обеспечения расходов, связанных с осуществлением деятельности в сфере воспитания и развития детей-сирот и детей, оставшихся без попечения родителей (за исключением государственных (муниципальных) учреждений) по форме согласно приложению № 2.

9. При первоначальном обращении в текущем финансовом году за предоставлением субсидии к заявлению прилагаются следующие документы:

1) копия свидетельства о государственной регистрации юридического лица на территории Костромской области;

2) копия свидетельства о постановке на учет в налоговом органе;

3) копия выписки из единого государственного реестра юридических лиц;

4) копия устава некоммерческой организации;

5) документы, подтверждающие полномочия лица, имеющего право без доверенности действовать от имени юридического лица;

6) список воспитанников некоммерческой организации, участвовавших в международных, всероссийских, межрегиональных, областных соревнованиях, фестивалях, конкурсах;

7) информация подразделения по делам несовершеннолетних о количестве самовольных уходов и правонарушений, совершенных воспитанниками некоммерческой организации;

Одновременно с представлением копий документов, указанных в настоящем пункте, предоставляются подлинники для обозрения.

10. Главный распорядитель:

1) регистрирует в день поступления заявление с прилагаемыми документами;

2) в течение 7 рабочих дней со дня регистрации заявления и комплекта документов рассматривает их, проверяет наличие оснований и условий для предоставления субсидии, принимает решение о предоставлении либо об отказе в предоставлении субсидии, о чем в письменном виде уведомляет некоммерческую организацию.

11. Главный распорядитель принимает решение об отказе в предоставлении субсидии в следующих случаях:

1) некоммерческая организация, указанная в пункте 3 настоящего Порядка, не соответствует критериям отбора, предусмотренным пунктом 6 настоящего Порядка;

2) предоставление неполного комплекта документов, указанных в пунктах 8-9 настоящего Порядка, и (или) представленные документы содержат недостоверную информацию.

Главный распорядитель письменно уведомляет получателя субсидий о выявленных недостатках и необходимости их устранения.

Действия (бездействие), решения главного распорядителя (его должностных лиц), осуществляемые (принимаемые) в ходе предоставления субсидии, могут быть обжалованы некоммерческой организацией, не являющейся государственным (муниципальным) учреждением, указанным в пункте 3 настоящего Порядка, заместителю губернатора Костромской области, координирующему работу по вопросам деятельности главного распорядителя, и (или) в судебном порядке.

12. Отказ в предоставлении субсидии не является препятствием для повторного обращения за ее предоставлением в случае устранения причин, послуживших основанием для отказа.

13. В течение 5 рабочих дней после принятия решения о выделении субсидий главный распорядитель направляет в департамент финансов Костромской области платежные поручения на перечисление денежных средств на расчетный счет некоммерческой организации, указанной в пункте 3 настоящего Порядка.

Субсидия предоставляется ежемесячно в соответствии с бюджетной росписью и в пределах лимитов бюджетных обязательств главного распорядителя, предусмотренных Законом Костромской области «Об областном бюджете» на цели, указанные в пункте 2 настоящего Порядка.

14. Некоммерческая организация представляет отчет об использовании субсидий из областного бюджета некоммерческими организациями, осуществляющими деятельность в сфере воспитания и развития детей-сирот и детей, оставшихся без попечения родителей (за исключением государственных (муниципальных) учреждений) по форме согласно приложению № 3 к настоящему Порядку.

15. Контроль за целевым использованием средств субсидий, проверку соблюдения условий, целей и порядка предоставления субсидий их получателями осуществляют главный распорядитель, департамент финансового контроля Костромской области в соответствии с установленными полномочиями.

16. В случае нарушения получателями субсидий условий предоставления субсидий, установленных настоящим Порядком и заключенным соглашением о предоставлении субсидий, а также обнаружения излишне выплаченных сумм субсидий, использования субсидий не по целевому назначению, субсидии на основании письменного требования главного распорядителя или предписания департамента финансового контроля Костромской области подлежат возврату получателями субсидий в областной бюджет в соответствии с бюджетным законодательством Российской Федерации в течение 10 рабочих дней со дня получения соответствующего требования и (или) предписания.

17. В случае непредставления отчета, предусмотренного пунктом 14 настоящего Порядка, суммы выплаченных субсидий подлежат возврату организациями в доход областного бюджета в течение 15 календарных дней со дня уведомления главным распорядителем.

18. Требования главного распорядителя и (или) предписания департамента финансового контроля Костромской области о возврате субсидий при обнаружении обстоятельств, предусмотренных пунктами 16, 17 настоящего Порядка, направляются заказным письмом с уведомлением о вручении организациям.

19. При невозвращении субсидий в областной бюджет получателями субсидий в сроки, указанные в пунктах 16, 17 настоящего Порядка, взыскание субсидий осуществляется в судебном порядке.

20. Остатки субсидий, не использованные в отчетном финансовом году, в случаях, предусмотренных соглашением, подлежат возврату получателями субсидий в областной бюджет в текущем финансовом году в соответствии с бюджетным законодательством Российской Федерации до 1 февраля текущего финансового года.

При невозвращении субсидий в областной бюджет получателями в срок, указанный в абзаце первом настоящего пункта, взыскание субсидий осуществляется в судебном порядке.

Приложение № 1
к порядку определения объема и условий предоставления субсидий из областного бюджета некоммерческим организациям, осуществляющим деятельность в сфере воспитания и развития детей-сирот и детей, оставшихся без попечения родителей (за исключением государственных (муниципальных) учреждений), в 2014-2016 годах

Директору департамента социальной
защиты населения, опеки и попечительства
Костромской области

**Заявление**
**о предоставлении субсидии из областного бюджета некоммерческим организациям, осуществляющим деятельность в сфере воспитания и развития детей-сирот и детей, оставшихся без попечения родителей (за исключением государственных (муниципальных) учреждений)**

Прошу предоставить субсидию_____
(наименование юридического лица)
_____,
(адрес, контактный телефон)
осуществляющей деятельность в сфере воспитания и развития детей-сирот и детей, оставшихся без попечения родителей, за период с «____» _____ 201_ года по «____» _____ 201_ года.

Субсидию прошу перечислять на расчетный счет:
_____
(указать банковские реквизиты для перечисления денежных средств)

Приложение: документы, указанные в пункте 10 порядка определения объема и условий предоставления субсидий из областного бюджета некоммерческим организациям, осуществляющим деятельность в сфере воспитания и развития детей-сирот и детей, оставшихся без попечения родителей (за исключением государственных (муниципальных) учреждений), в 2014-2016 годах.

Руководитель организации_____ _____
(подпись) (фамилия, имя, отчество)
«____» _____ 201_ года
М.П.

Приложение № 2
к порядку определения объема и условий предоставления
субсидий из областного бюджета некоммерческим организациям,
осуществляющим деятельность в сфере воспитания
и развития детей-сирот и детей, оставшихся без попечения
родителей (за исключением государственных
(муниципальных) учреждений), в 2014-2016 годах

**План**
**финансового обеспечения расходов, связанных осуществлением деятельности в сфере воспитания и развития**
**детей-сирот и детей, оставшихся без попечения родителей (за исключением государственных**
**(муниципальных) учреждений)**

Наименование_____
организации

| № п/п | Сумма, всего на год (руб.) | В т. ч. по месяцам | | | | | | | | | | | |
|---|---|---|---|---|---|---|---|---|---|---|---|---|---|
| | | 1 | 2 | 3 | 4 | 5 | 6 | 7 | 8 | 9 | 10 | 11 | 12 |
| 1. | | | | | | | | | | | | | |
| 2. | | | | | | | | | | | | | |
| 3. | | | | | | | | | | | | | |
| 4. | | | | | | | | | | | | | |
| | Итого | | | | | | | | | | | | |

Руководитель _____ _____
Гл. бухгалтер _____ _____
М.П.

Приложение № 3
к порядку определения объема и условий предоставления
субсидий из областного бюджета некоммерческим организациям,
осуществляющим деятельность в сфере воспитания
и развития детей-сирот и детей, оставшихся без попечения
родителей (за исключением государственных
(муниципальных) учреждений), в 2014-2016 годах

**Отчет**
**об использовании субсидий из областного бюджета некоммерческой организацией, осуществляющей деятельность в сфере воспитания и развития детей-сирот и детей, оставшихся без попечения родителей (за исключением государственных (муниципальных) учреждений)**

| № п/п | Наименование показателей | Ед. измерения | Значение показателей качества за отчетный финансовый год | | Характеристика выполнения показателей качества |
|---|---|---|---|---|---|
| | | | плановые показатели | отчетные показатели | |
| 1. | Объем предоставленной субсидии | тыс. руб. | | | |
| 2. | Среднегодовое количество воспитанников | чел. | | | |
| 3. | Выполнение нормативов: | руб. | | | |
| | - по медикаментам | руб. | | | |
| | - по питанию воспитанников | руб. | | | |
| | - по приобретению мягкого инвентаря, одежды, обуви для воспитанников | руб. | | | |

Руководитель организации_____ _____
(подпись) (фамилия, имя, отчество)
«____» _____ 201_ года
М.П.

**АДМИНИСТРАЦИЯ КОСТРОМСКОЙ ОБЛАСТИ**
**П О С Т А Н О В Л Е Н И Е**

от «11» февраля 2014 года № 26-а
г. Кострома

**О порядке предоставления субсидий из областного бюджета частным общеобразовательным организациям на возмещение затрат, связанных с оказанием услуг по организации питания обучающихся частных общеобразовательных организаций, в 2014-2016 годах**

В соответствии со статьей 78 Бюджетного кодекса Российской Федерации, Законом Костромской области от 19 декабря 2013 года № 476-5-ЗКО «Об областном бюджете на 2014 год и на плановый период 2015 и 2016 годов» администрация Костромской области **постановляет:**

1. Утвердить прилагаемый порядок предоставления субсидий из областного бюджета частным общеобразовательным организациям на возмещение затрат, связанных с оказанием услуг по организации питания обучающихся частных общеобразовательных организаций, в 2014-2016 годах.

2. Признать утратившим силу постановление администрации Костромской области от 19 марта 2013 года № 100-а «О порядке предоставления в 2013 году субсидий из областного бюджета негосударственным общеобразовательным учреждениям на возмещение части затрат, связанных с оказанием услуг по организации питания обучающихся негосударственных общеобразовательных учреждений».

3. Контроль за исполнением настоящего постановления возложить на заместителя губернатора Костромской области, координирующего работу по вопросам реализации государственной и выработке региональной политики в сфере образования, науки и инновационной деятельности, молодежной политики.

4. Настоящее постановление вступает в силу со дня его официального опубликования и распространяет свое действие на правоотношения, возникшие с 1 января 2014 года.

Губернатор области **С. СИТНИКОВ**

Приложение
Утвержден
постановлением администрации Костромской области
от «11» февраля 2014 г. № 26-а

**Порядок**
**предоставления субсидий из областного бюджета частным общеобразовательным организациям на возмещение затрат, связанных с оказанием услуг по организации питания обучающихся частных общеобразовательных организаций, в 2014-2016 годах**

**Глава 1. Общие положения**

1. Порядок предоставления субсидий из областного бюджета частным общеобразовательным организациям на возмещение затрат, связанных с оказанием услуг по организации питания обучающихся частных общеобразовательных организаций, в 2014-2016 годах (далее –Порядок) разработан в соответствии со статьей 78 Бюджетного кодекса Российской Федерации, Законом Костромской области от 19 декабря 2013года № 476-5-ЗКО «Об областном бюджете на 2014 год и на плановый период 2015 и 2016 годов» и регулирует предоставление субсидий частным общеобразовательным организациям на возмещение затрат, связанных с оказанием услуг по организации питания обучающихся частных общеобразовательных организаций, в 2014-2016 годах (далее - субсидии).

2. Субсидии предоставляются в целях возмещения затрат частных общеобразовательных организаций, связанных с оказанием услуг по организации питания обучающихся в частных общеобразовательных организациях.

3. Главным распорядителем средств областного бюджета, предоставляемых в виде субсидий, является департамент образования и науки Костромской области (далее - главный распорядитель).

**Глава 2. Получатели субсидий**

4. Получателями субсидий являются частные общеобразовательные организации, зарегистрированные и осуществляющие образовательную деятельность на территории Костромской области по основнымобщеобразовательным программам (далее - частные общеобразовательные организации).

**Глава 3. Критерии отбора получателей субсидий**

5. Критериями отбора частных общеобразовательных организаций являются:

1) реализация частной общеобразовательнойорганизацией основных общеобразовательных программ;

2) наличие у частной общеобразовательнойорганизации опыта в сфере образования и воспитания детей не менее 3-х лет;

3) наличие у частной общеобразовательнойорганизации государственной аккредитации;

4) организация частной общеобразовательнойорганизацией двухразового горячего питания обучающихся;

5) наличиеу частной общеобразовательнойорганизации мониторинга полноценного и сбалансированного питания в соответствии с нормативами, утвержденными санитарно-эпидемиологическими правилами и нормативами СанПиН 2.4.5.2409-08 «Санитарно-эпидемиологические требования к организации питания обучающихся в общеобразовательных организациях, организациях начального и среднего профессионального образования», утвержденными постановлением Главного государственного санитарного врача Российской Федерации от 23 июля 2008 года № 45 «Об утверждении СанПиН 2.4.5.2409-08»;

6) наличие в частной общеобразовательнойорганизации пищеблоков, работающих на сырье, либо буфетов-раздаточников, в которые осуществляется подвоз готовой продукции.

**Глава 4. Условия предоставления субсидий**

6. Субсидия предоставляется частной общеобразовательной организации в размере фактически произведенных затрат на организацию питания обучающихся, но не более 8,00 рублей на одного обучающегося 1-4 классов в день питания и не более 10,00 рублей на одного обучающегося 5-11 классов в день питания.

7. Субсидия предоставляется на безвозмездной и безвозвратной основе в пределах бюджетных ассигнований, предусмотренных Законом Костромской области от 19 декабря 2013года № 476-5-ЗКО «Об областном бюджете на 2014 год и на плановый период 2015 и 2016 годов», и лимитов бюджетных обязательств, утвержденных главному распорядителю на соответствующий периодна цели, предусмотренные в пункте 2 настоящего Порядка.

В случае если фактически произведенные затраты превышают лимиты бюджетных обязательств главного распорядителя на соответствующий период, предоставление субсидий частным образовательным организациям осуществляется в пределах суммы лимитов бюджетных обязательств на соответствующий период пропорционально сумме подтвержденных расходов.

8. Для получения субсидий частные общеобразовательные организации ежемесячно, в срок до 10-го числа месяца, следующего за отчётным, представляют главному распорядителю заявление о предоставлении субсидий на возмещение затрат, связанных с оказанием услуг по организации питания обучающихся частной общеобразовательной организации (далее –заявление), по форме согласно приложению № 1 к настоящему Порядку.

9. При первоначальном обращении в текущем финансовом году за предоставлением субсидии к заявлению прилагаются следующие документы:

1) копия свидетельства о государственной регистрации юридического лица на территории Костромской области;

2) копия свидетельства о постановке на учет в налоговом органе;

3) копия выписки из единого государственного реестра юридических лиц;

4) копии учредительных документов;

5) копии документов, подтверждающих полномочия лица, имеющего право без доверенности действовать от имени юридического лица;

6) копии документов, подтверждающих соответствие юридических лиц критериям отбора, предусмотренным пунктом 5 настоящего Порядка;

7) копии документов, подтверждающих расходы, указанные в пункте 6 настоящего Порядка (договоров, платежных документов, первичных документов бухгалтерского учета);

8) отчет о размере фактически произведенных затрат за счет собственных средств частной общеобразовательнойорганизации на питание обучающихся, исключая затраты, возмещаемые за счет родительской платы, по форме согласно приложению № 2 к настоящему Порядку.

10. При последующем в течение текущего финансового года обращении за предоставлением субсидии к заявлению прилагаются документы, указанные в подпунктах 7, 8 пункта 9 настоящего Порядка.

11. Копии документов, указанных в подпунктах 1-6 пункта 9 настоящего Порядка, состоящие из двух и более листов, должны быть пронумерованы и прошнурованы, заверены руководителем частной общеобразовательнойорганизации с указанием фамилии, инициалов, должности и даты.

Одновременно с представлением копий документов, указанных в настоящем пункте, представляются подлинники для обозрения.

**Глава 5. Порядок предоставления субсидий**

12. Документы, указанные в пункте 9настоящего Порядка, проверяются главным распорядителем на предмет их комплектности, достоверности, наличия оснований и условий для предоставления субсидии, предусмотренных главами 2, 3, 4 настоящего Порядка, а также на предмет соответствия копий представленных документов их оригиналам. При этом копии представленных документов заверяются главным распорядителем путем проставления штампа «копия верна» с указанием фамилии, инициалов, должности специалиста, осуществившего сверку документов, и даты их поступления.

13. В случае представления неполного комплекта документов, указанных в пунктах 8, 9 настоящего Порядка, и (или) в случае представления недостоверной информации главный распорядитель оставляет документы без движения, о чем в 5-дневный срок со дня их получения письменно уведомляет лицо, их представившее, о необходимости в течение 5 рабочих дней устранить обстоятельства, послужившие основанием для оставления документов без движения.

14. В случае если частная общеобразовательная организация в срок, указанный в пункте 13 настоящего Порядка, устранит обстоятельства, послужившие основанием для оставления документов без движения, указанные документы считаются поданными в день их первоначального поступления главному распорядителю.

15. В случае если частная общеобразовательная организация в срок, указанный в пункте 13 настоящего Порядка, не устранит обстоятельства, послужившие основанием для оставления заявления без движения, главный распорядитель отказывает заявителю в предоставлении субсидии, о чем письменно в течение 2 рабочих дней его информирует с указанием причин отказа и разъяснением порядка обжалования.

16. В случае устранения причин отказа в предоставлении субсидии, указанных в уведомлении, частная общеобразовательная организация вправе обратиться за предоставлением субсидии повторно в соответствии с настоящим Порядком.

17. По результатам рассмотрения документов, указанных в пункте 9 настоящего Порядка, главный распорядитель в срок, не превышающий 2 рабочих дней со дня их поступления в полном объеме, принимает решение о предоставлении субсидий.

18. В случае принятия решения о предоставлении субсидии главный распорядитель заключает с частной общеобразовательной организацией соглашение о предоставлении субсидии (далее - соглашение) по форме, утвержденной главным распорядителем.

Соглашением предусматривается:

размер субсидии;

целевое назначение, условия предоставления субсидии;

право главного распорядителя и департамента финансового контроля Костромской области на проведение проверок соблюдения частной общеобразовательной организацией условий, целей и порядка ее предоставления, а также согласие частной общеобразовательнойорганизации(за исключением государственных (муниципальных) унитарных предприятий, хозяйственных товариществ и обществ с участием публично-правовых образований в их уставных (складочных) капиталах, а также коммерческих организаций с участием таких товариществ и обществ в их уставных (складочных) капиталах) на осуществление проверок;

порядок возврата субсидии, использованной частной общеобразовательной организацией, в случае установления по итогам проверок, проведенных главным распорядителем, департаментом финансового контроля Костромской области, факта нарушения условий

предоставления субсидии, определенных настоящим Порядком и заключенным соглашением, а также в случае выявления недостоверных сведений в документах, представленных для получения субсидии, счетной ошибки;

порядок и сроки представления частной общеобразовательной организацией отчетности об использовании субсидии.

Соглашение заключается в срок, не превышающий 30 календарных дней со дня принятия решения о предоставлении субсидии. В случае незаключения частной общеобразовательной организацией соглашения в указанный срок главный распорядитель принимает решение об отказе в предоставлении субсидии, о чем частная общеобразовательная организация уведомляется заказным письмом.

19. Действия (бездействие), решения главного распорядителя, осуществляемые (принимаемые) в ходе предоставления субсидии, могут быть обжалованы частными общеобразовательными организациями:

в досудебном (внесудебном) порядке заместителю губернатора Костромской области, координирующему работу по вопросам реализации государственной и выработке региональной политики в сфере образования, науки и инновационной деятельности;

в судебном порядке.

20. Главный распорядитель в течение 10 рабочих дней со дня заключения соглашения направляет в департамент финансов Костромской области документы для перечисления денежных средств на расчетный счет частной общеобразовательной организации.

21. Контроль за целевым использованием субсидий, проверку соблюдения условий, целей и порядка предоставления субсидий их получателями осуществляют главный распорядитель и департамент финансового контроля Костромской области в соответствии с установленными полномочиями.

**Глава 6. Порядок возврата субсидий в случае нарушения условий, установленных при их предоставлении**

22. В случае нарушения получателями условий предоставления субсидий, установленных настоящим Порядком и заключенным соглашением, а также обнаружения излишне выплаченных сумм субсидий, выявления недостоверных сведений в документах, представленных для получения субсидии, на основании письменного требования главного распорядителя и (или) предписания департамента финансового контроля Костромской области субсидии подлежат возврату получателями в областной бюджет в соответствии с бюджетным законодательством Российской Федерации в течение 10 рабочих дней со дня получения соответствующего требования (предписания).

23. Требования главного распорядителя и (или) предписания департамента финансового контроля Костромской области о возврате субсидий при обнаружении обстоятельств, предусмотренных пунктом 22 настоящего Порядка, направляются заказным письмом с уведомлением о вручении получателям.

**Глава 7. Порядок возврата остатков субсидий, не использованных в отчетном финансовом году**

24. Остатки субсидий, не использованные в отчетном финансовом году, в случаях, предусмотренных соглашением, подлежат возврату получателями субсидий в областной бюджет в текущем финансовом году в соответствии с бюджетным законодательством Российской Федерации до 1 февраля текущего финансового года.

При невозвращении субсидий в областной бюджет получателями в срок, указанный в абзаце первом настоящего пункта, взыскание субсидий осуществляется в судебном порядке.

Приложение № 1
к порядку предоставления субсидий из областного бюджета
частным общеобразовательным организациям на возмещение
затрат, связанных с оказанием услуг по организации
питания обучающихся частных общеобразовательных
организаций, в 2014-2016 годах

Форма

Директору
департамента образования и науки
Костромской области

Заявление
о предоставлении субсидии на возмещение затрат, связанных с оказанием услуг
по организации питания обучающихся частной общеобразовательной организации

Прошу предоставить субсидию _____
_____
(наименование юридического лица)
_____
(адрес, контактный телефон)
на возмещение затрат, связанных с оказанием услуг по организации питания обучающихся в частной общеобразовательной организации, за период с «___»_____ 20__ года по «___»_____20__ года.

Субсидию прошу перечислять на расчетный счет:
_____
(указать банковские реквизиты для перечисления денежных средств)

Приложение: документы, указанные в пункте 10порядка предоставления субсидий из областного бюджета частным общеобразовательным организациям на возмещение затрат, связанных с оказанием услуг по организации питания обучающихся частных общеобразовательных организаций.

Руководитель организации
_____ _____
(подпись) (фамилия, имя, отчество)
«___» _____ 20__ г.
М.п.

Приложение №2
к порядку предоставления субсидий из областного бюджета
частным общеобразовательным организациям
на возмещение затрат, связанных с оказанием услуг
по организации питания обучающихся частных
общеобразовательных организаций, в 2014-2016 годах

Форма

Отчет
о размере фактически произведенных затрат за счет собственных средств частной общеобразовательной организации на питание обучающихся, исключая затраты, возмещаемые за счет родительской платы

_____ за _____
(наименование частной общеобразовательной организации Костромской области) _____ (месяц)

| Классы | Количество обучающихся, обеспечивающихся питанием (человек) | Средняя стоимость питания в день 1-го обучающегося (рублей) | Количество дето-дней | Всего расходов (гр.3х гр.4) (рублей) |
|---|---|---|---|---|
| 1 | 2 | 3 | 4 | 5 |
| 1-4 | | | | |
| 5-11 | | | | |
| Всего | | х | | |

Руководитель _____ _____
(подпись) (расшифровка подписи)

Главный бухгалтер _____ _____
(подпись) (расшифровка подписи)

Исполнитель _____ _____ _____
(должность) (подпись) (телефон)

Дата _____

**АДМИНИСТРАЦИЯ КОСТРОМСКОЙ ОБЛАСТИ**
**Р А С П О Р Я Ж Е Н И Е**

от «11» февраля 2014 года № 24-ра
г. Кострома

**О внесении изменения в распоряжение администрации Костромской области от 16.09.2008 № 503-ра**

В целях повышения эффективности взаимодействия исполнительных органов государственной власти Костромской области с органами местного самоуправления муниципальных образований Костромской области по вопросам управления, использования и распоряжения земельными участками, расположенными на территории Костромской области:

1. Внести в распоряжение администрации Костромской области от 16 сентября 2008 года № 503-ра «О взаимодействии исполнительных органов государственной власти Костромской области с органами местного самоуправления Костромской области по вопросам управления и распоряжения земельными участками, расположенными на территории Костромской области» (в редакции распоряжения администрации Костромской области от 12.08.2010 № 206-ра) следующее изменение:

изложить информацию о результатах проведения муниципального земельного контроля за _____квартал 20__года на территории (наименование муниципального образования) (приложение № 9) в новой редакции согласно приложению к настоящему распоряжению.

2. Настоящее распоряжение вступает в силу со дня его подписания и подлежит официальному опубликованию.

Губернатор области **С. СИТНИКОВ**

Приложение
к распоряжению администрации
Костромской области
от «11» февраля 2014 г. № 24-ра

Информация о результатах проведения муниципального земельного контроля
за _____ квартал 20__ года на территории_____
(наименование муниципального образования)

| Показатели | | | № строки | Всего | В том числе на землях с/х назначения |
|---|---|---|---|---|---|
| 1 | | | 2 | 3 | 4 |
| Количество проверок, запланированных в отчетный период | | | 1 | | |
| Количество проведенных проверок | всего | | 2 | | |
| | в том числе | внеплановых | 3 | | |
| | | повторных | 4 | | |
| Результаты проведения муниципального земельного контроля | Количество актов, составленных по результатам проверок | | 5 | | |
| | Количество проверок, в результате которых были выявлены нарушения | | 6 | | |
| | Количество проверок, в результате которых нарушений не выявлено | | 7 | | |
| | Количество материалов проверок, направленных в органы государственного земельного надзора | | 8 | | |
| Результаты рассмотрения материалов проверок органами государственного земельного надзора | Вынесено определений о возвращении материалов на доработку | | 9 | | |
| | Вынесено определений об отказе в возбуждении административного дела | | 10 | | |
| | Количество составленных протоколов | | 11 | | |
| | Выдано предписаний об устранении нарушений | | 12 | | |
| | Количество лиц, привлеченных к административной и иной ответственности | Всего | 13 | | |
| | | в том числе: по ст. 7.1 КоАП РФ | 14 | | |
| | | по ст. 8.8 КоАП РФ | 15 | | |
| | | по иным статьям (указать статьи) | 16 | | |
| | Наложено штрафов (руб.) | | 17 | | |
| Размер полученного бюджетного эффекта (руб.) | | | 18 | | |
| Количество земельных участков, привлеченных к оплате за землю (шт./кв.м) | | | 19 | | |

Руководитель органа по управлению муниципальным имуществом и земельными ресурсами _____ _____
(Ф.И.О.) (подпись)

**ДЕПАРТАМЕНТ ТРАНСПОРТА И ДОРОЖНОГО ХОЗЯЙСТВА КОСТРОМСКОЙ ОБЛАСТИ**
**П Р И К А З**

28 января 2014 г. № 25
г. Кострома

**О внесении изменений в приказ департамента транспорта и дорожного хозяйства Костромской области от 26.06.2009 № 82**

В целях приведения приказа департамента транспорта и дорожного хозяйства Костромской области в соответствие с постановлением администрации Костромской области от 29 декабря 2008 года № 497-а «Об оплате труда работников государственных учреждений дорожного хозяйства Костромской области», **приказываю:**

1. Внести в приказ департамента транспорта и дорожного хозяйства Костромской области от 26 июня 2009 года № 82 «Об утверждении критериев эффективности работы областных государственных учреждений дорожного хозяйства Костромской области и критериев оценки эффективности работы руководителей областных государственных учреждений дорожного хозяйства Костромской области и условий их премирования» следующие изменения:

1) критерии эффективности работы областных государственных учреждений дорожного хозяйства Костромской области и критерии оценки эффективности работы их руководителей (приложение № 1) изложить в новой редакции согласно приложению к настоящему приказу;

в Условиях премирования руководителей областных государственных учреждений дорожного хозяйства Костромской области (приложение № 2):

в пункте 2 слова «с начала календарного года нарастающим итогом» заменить словами «(квартал)»;

пункт 11 изложить в следующей редакции:

«11. Размер премии руководителя Учреждения определяется на основе расчета суммы баллов за каждый квартал:

| Число полученных баллов | Размер премиального фонда с учетом числа полученных баллов (в процентах от годового премиального фонда) |
|---|---|
| 25 | 25 |
| менее 25 – 19,5 | 15 |
| менее 19,5 -14,5 | 12 |
| менее 14,5-7,5 | 10 |
| менее 7,5 | Не премируется |

»;

пункты 12,13 признать утратившими силу.

2. Признать утратившим силу приказ департамента транспорта и дорожного хозяйства Костромской области от 12 декабря 2013 года № 474 «О внесении изменений в приказ департамента транспорта и дорожного хозяйства Костромской области от 26.06.2009 № 82»;

3. Контроль за исполнением настоящего приказа оставляю за собой.

4. Настоящий приказ вступает в силу с момента официального опубликования и распространяет свое действие на правоотношения, возникшие с 10 декабря 2013 года.

Директор департамента **Р.Х. ХАРИСОВ**

Приложение
Утверждено
приказом директора департамента
транспорта и дорожного хозяйства
Костромской области
от 28 января 2014 года № 25

**Критерии**
**эффективности работы областных государственных учреждений дорожного хозяйства Костромской области и критерии оценки эффективности работы их руководителей**

| № п/п | Критерии эффективности работы | Критерии оценки эффективности работы руководителя в баллах (максимально возможное) | Форма отчетности, содержащая информацию о выполнении показателя | Периодичность представления отчетности |
|---|---|---|---|---|
| 1. Критерии по основной деятельности областного государственного учреждения | | | | |
| 1 | Отсутствие роста дорожно-транспортных происшествий по дорожным условиям, сопутствующим их совершению за отчетный период, в сравнении с аналогичным периодом прошлого года | 1,5 за квартал | Отчет руководителя Отчетная форма | Квартальная |
| 2 | Обеспечение выполнения специальных программ дорожно - эксплуатационных работ, направленных на повышение безопасности движения (барьерное ограждение, дорожная разметка, дорожные знаки) | 1,5 за квартал | Отчет руководителя Отчетная форма | Квартальная |
| 3 | Своевременное и качественное осуществление контроля за состоянием автомобильных дорог и сооружений на них, включая техническое обследование, испытания, паспортизацию, диагностику и оценку транспортно-эксплуатационного состояния автомобильных дорог общего пользования регионального или межмуниципального значения | 1,5 за квартал | Отчет руководителя Отчетная форма | Квартальная |
| 4 | Обеспечение выполнения программы работ по строительству и реконструкции автомобильных дорог регионального или межмуниципального значения и дорожных сооружений на них | 1 балл за квартал | Отчет руководителя Отчетная форма | Квартальная |
| 5 | Обеспечение выполнения программы работ по капитальному ремонту и ремонту автомобильных дорог регионального или межмуниципального значения и дорожных сооружений на них | 1 балл за квартал | Отчет руководителя Отчетная форма | Квартальная |
| 6 | Соблюдение сроков и качества подготовки конкурсной документации по проведению конкурсов | 1,5 за квартал | Отчет руководителя Отчетная форма | Квартальная |
| 7 | Соблюдение сроков и качества исполнения поручений губернатора Костромской области, первого заместителя губернатора Костромской области, заместителей губернатора Костромской области, отраслевого департамента | 1,5 за квартал | Отчет руководителя Отчетная форма | Квартальная |
| 8 | Соблюдение сроков и порядка предоставления запрашиваемой информации, подготовки соответствующих аналитических материалов по профилю деятельности учреждения | 2 балла за квартал | Отчет руководителя Отчетная форма | Квартальная |
| 9 | Предупреждение процедуры банкротства областных государственных унитарных предприятий, являющихся подрядчиками по строительству, ремонту и содержанию автомобильных дорог регионального или межмуниципального значения и дорожных сооружений на них, находящихся в договорных отношениях с областным государственным учреждением, подведомственным департаменту транспорта и дорожного хозяйства Костромской области | 0,5 балла за квартал | Отчет руководителя Отчетная форма | Квартальная |
| 10 | Обеспечение выполнения программы работ по содержанию автомобильных дорог регионального или межмуниципального значения и дорожных сооружений на них | 1,5 за квартал | Отчет руководителя Отчетная форма | Квартальная |
| 11 | Соблюдение сроков заказа и утверждения проектно-сметной документации на объекты, предусмотренные Программой дорожных работ на планируемый год | 1 балл за квартал | Отчет руководителя Отчетная форма | Квартальная |
| 12 | Снижение уровня обоснованных жалоб, обращений граждан и хозяйствующих субъектов в установленной сфере деятельности | 1,25 балла за квартал | Отчет руководителя Отчетная форма | Квартальная |
| 13 | Участие в реализации пилотных проектов в установленной сфере деятельности и привлечение дополнительных средств в областной бюджет через участие в федеральных программах | 0,5 балла за квартал | Отчет руководителя Отчетная форма | Квартальная |
| 2. Критерии по финансово-экономической деятельности, исполнительской дисциплине областного государственного учреждения | | | | |
| 1 | Соблюдение уровня использования лимитов бюджетных обязательств (в том числе соблюдение финансовых нормативов бюджетных средств, своевременность уплаты налогов, сборов и иных платежей, предусмотренных законодательством Российской Федерации) | 2 балла за квартал | Отчет руководителя (Отсутствие начисленных пеней и штрафов за нарушения в данной сфере) | Квартальная |
| 2 | Соблюдение сроков и порядка представления проектов бюджетных смет в отраслевой департамент | 1 балл за квартал | Отчет руководителя Отчетная форма | Квартальная |
| 3 | Отсутствие фактов нарушения бюджетного законодательства при проведении проверок финансово-хозяйственной деятельности областного государственного учреждения | 1,5 балла за квартал | Отчет руководителя Отчетная форма | Квартальная |
| 4 | Отсутствие дебиторской (просроченной) задолженности | 0,75 балла за квартал | Отчет руководителя Отчетная форма | Квартальная |
| 5 | Отсутствие роста кредиторской задолженности | 0,75 балла за квартал | Отчет руководителя Отчетная форма | Квартальная |
| 6 | Соблюдение сроков и порядка представления бухгалтерской, статистической и иной отчетности | 1,5 за квартал | Отчет руководителя Отчетная форма | Квартальная |
| 3. Критерии по деятельности областного государственного учреждения, направленные на работу с кадрами | | | | |
| 1 | Организация взаимодействия с образовательными учреждениями на предмет формирования кадрового потенциала дорожного хозяйства Костромской области | 0,75 балла за квартал | Отчет руководителя Отчетная форма | Квартальная |
| 2 | Отсутствие текучести кадров и обоснованных жалоб в Инспекцию по труду и иные органы, на сайте Интернет администрации Костромской области | 0,5 балла за квартал | Отчет руководителя Отчетная форма | Квартальная |
| Совокупность всех критериев по трем разделам (итого): 25 баллов | | | | |

| Периодичность предоставления отчета | Баллы (максимально) |
|---|---|
| I квартал | 25 |
| II квартал | 25 |
| III квартал | 25 |
| IV квартал | 25 |

**ДЕПАРТАМЕНТ ОБРАЗОВАНИЯ И НАУКИ**
**КОСТРОМСКОЙ ОБЛАСТИ**
**П Р И К А З**

04.02.2014 г. № 147

г. Кострома

**Об утверждении порядка организации**
**оценки и сертификации профессиональных квалификаций**

В соответствии с Постановлением Правительства Российской Федерации «Об утверждении Правил участия объединений работодателей в разработке и реализации государственной политики в области профессионального образования» от 24.12.2008 № 1015, приказами департамента образования и науки Костромской области от 18.09.2012 г. №2104 «О центрах сертификации профессиональны квалификаций Костромской области», на основании Соглашения между департаментом образования и науки Костромской области и Торгово-промышленной палатой Костромской области о взаимодействии в области формирования региональной системы сертификации профессиональных квалификаций от 24.10.2013 г. **приказываю:**

1. Утвердить порядок организации оценки и сертификации профессиональных квалификаций выпускников профессиональных образовательных организаций Костромской области, других категорий граждан, прошедших профессиональное обучение в различных формах.

2. ОГБПОУ «Костромской техникум торговли и питания» (Копейкина Т.Ю.), ОГБПОУ «Костромской энергетический техникум им.Ф.В. Чижова» (Андрианова Т.А.), ОГБПОУ «Костромской машиностроительный техникум» (Ипатов А.Н.), ОГБПОУ «Костромской автодорожный колледж» (Сулейманов Р.С.), ОГБПОУ «Костромской строительный техникум» (Блохин Н.В.) обеспечить апробацию порядка оценки и сертификации профессиональных квалификаций выпускников профессиональных образовательных организаций Костромской области, других категорий граждан, прошедших профессиональное обучение в различных формах.

3. Отделу профессионального образования и науки (Кульмач Е.Г.) совместно с ОГБОУ ДПО «Костромской областной институт развития образования» (Лушина Е.А.) оказать необходимую организационную и методическую помощь участникам пилотного проекта в апробации порядка организации оценки и сертификации профессиональных квалификаций выпускников профессиональных образовательных организаций Костромской области, других категорий граждан, прошедших профессиональное обучение в различных формах.

4. Контроль исполнения приказа возложить на заместителя директора департамента-начальника отдела профессионального образования и науки Кульмач Е.Г.

5. Настоящий приказ вступает в силу со дня его официального опубликования.

Директор департамента **Т.Е. БЫСТРЯКОВА**

Утвержден
приказом департамента
образования и науки
Костромской области
от «04»_02_2014г. №147

**ПОРЯДОК**
**оценки и сертификации профессиональных квалификаций выпускников профессиональных образовательных организаций Костромской области, других категорий граждан, прошедших профессиональное обучение в различных формах**

**1. Общие положения**

1. Порядок оценки и сертификации профессиональных квалификаций выпускников профессиональных образовательных организаций Костромской области, других категорий граждан, прошедших профессиональное обучение в различных формах (далее - Порядок), устанавливает правила организации и проведения процедуры сертификации профессиональных квалификаций выпускников профессиональных образовательных организаций Костромской области, других категорий граждан, прошедших профессиональное обучение в различных формах.

2. Порядок разработан на основе Положения о центре сертификации профессиональных квалификаций выпускников профессиональных образовательных организаций Костромской области, других категорий граждан, прошедших профессиональное обучение в различных формах, утвержденного приказом департамента образования и науки Костромской области от 18.09.2012 г. № 2104 и Соглашения между департаментом образования и науки Костромской области и Торгово-промышленной палатой Костромской области о взаимодействии в области формирования региональной системы сертификации профессиональных квалификаций от 24.10.2013 г.

3. Порядок разработан в целях

- организации процедур сертификации профессиональных квалификаций выпускников профессиональных образовательных организаций Костромской области, других категорий граждан, прошедших профессиональное обучение в различных формах;
- разработки единых процедур для оценки и сертификации квалификаций, обеспечивающих получение достоверных результатов;
- обобщения информации о качестве профессиональных стандартов и необходимости их актуализации;
- проведения мониторинга и контроля качества мероприятий по оценке и сертификации квалификаций.

4. Сертификация профессиональных квалификаций - это процедура, посредством которой документально удостоверяется, что квалификация заявителей соответствует требованиям профессионального стандарта, сопровождается выдачей сертификата подтверждения квалификации (далее - сертификат), являющегося формой общественно-профессионального признания уровня квалификации.

5. Сертификация профессиональных квалификаций проходит на базе центров сертификации профессиональных квалификаций Костромской области (далее – Центр сертификации).

6. Оценка и сертификация профессиональных квалификаций осуществляется на основе принципов:
- добровольности прохождения процедур оценки и сертификации профессиональных квалификаций;
- доступности информации и процедур оценки и сертификации профессиональных квалификаций всем заинтересованным лицам;
- независимости и объективности оценки профессиональных квалификаций, делегировании оценки независимым экспертам;
- обязательного привлечения представителей работодателей в качестве экспертов;
- прозрачности результатов деятельности по оценке профессиональных квалификаций;
- конфиденциальности информации, предоставляемой при оценке и сертификации профессиональных квалификаций.

7. Оценка и сертификация профессиональных квалификаций осуществляется за счет средств Заказчика.

**2. Содержание процедуры оценки и сертификации профессиональных квалификаций**

8. Процедура сертификации профессиональных квалификаций включает в себя квалификационный экзамен. Квалификационный экзамен представляет собой квалификационное испытание, проводимое Центром сертификации, в ходе которого устанавливается соответствие квалификации заявителей требованиям профессиональных стандартов.

9. Для проведения квалификационного экзамена Центры сертификации готовят соответствующую материальную базу для выполнения соискателями конкретных видов (функций) профессиональной деятельности.

10. Квалификационный экзамен состоит из двух блоков:
● теоретический экзамен – проверка базовых и специальных компетенций по сертифицируемой профессии/специальности;
● практический экзамен – проверка уровня владения практическими умениями и навыками по сертифицируемой профессии/специальности.

11. Проверка компетенций проводится по контрольно-измерительным материалам, разработанным на основе профессиональных стандартов, и прошедших процедуру согласования с работодателями.

12. Для положительной оценки результатов по теоретическому экзамену количество правильно выполненных заданий должно составлять не менее 80% . Для положительной оценки результатов практического экзамена необходимо правильное выполнение не менее 80 % от объёма предлагаемого задания.

13. Суммарная оценка по двум блокам рассчитывается по формуле:

0,5хС1+0,5хС2, где

С1 – оценка по теоретическому экзамену (%),
С2 – оценка по практическому экзамену(%).

14. Положительное заключение о сдаче квалификационного экзамена дается при наличии суммарной оценки по двум блокам - не менее 80%.

15. На основе результатов сертификации выдается сертификат подтверждения профессиональной квалификации.

**3. Организация процедуры сертификации профессиональных квалификаций**

16. Руководитель Центра сертификации в начале года формирует перечень профессий/специальностей, выносимых на сертификацию, представляет на утверждение директору профессионального образовательного учреждения для дальнейшего согласования с департаментом образования и науки Костромской области и Торгово-промышленной палатой Костромской области и доводит до сведения всех заинтересованных лиц.

17. Заявители направляют в Центр сертификации пакет заявочных документов на процедуру сертификации не позднее, чем за 30 дней до объявленной даты проведения процедуры сертификации. В пакет заявочных документов входят:
- личное заявление на сертификацию (Приложение № 1);
- фотографии размером 3х4 (2 шт.);
- резюме;
- копия документа, удостоверяющего личность (паспорт);
- копия документов, подтверждающих образовательный ценз (диплом, свидетельство, курсы ПК);
- копия трудовой книжки или документа, подтверждающего наличие трудового опыта по профессии/специальности (прохождения учебной/производственной практики) (при наличии);
- копия сертификата компетентности (при повторной сертификации);
- медицинская справка (для отдельных видов трудовой деятельности);
- копия документа об оплате за процедуру сертификации.

18. Решение по заявке (о допуске/не допуске к квалификационному экзамену) доводится до заявителя в 2-х недельный срок со дня поступления заявочных документов.

19. Проведение процедуры сертификации и обязанности сторон оформляются договором между заявителем и Центром сертификации (Приложение № 2).

20. Место и дата проведения квалификационного экзамена определяется и утверждается приказом Центра сертификации и доводится до сведения заявителя не позднее, чем за 2 недели до начала квалификационного экзамена.

21. Результаты выполнения теоретического и практического экзаменов оформляются в виде протоколов и подшиваются в личное дело заявителя. Если заявитель принимает решение о прекращении процедуры сертификации, то ему передается копия протокола результатов квалификационных испытаний, а личное дело закрывается и сдается в архив Центра сертификации.

22. При проведении практического экзамена заявитель проходит инструктаж по работе с оборудованием, по технике безопасности, обеспечивается необходимыми предметами и средствами труда, рабочей одеждой (по отдельным видам трудовой деятельности).

23. Сертификационная комиссия Центра сертификации при положительных результатах квалификационного экзамена и административной проверки заявочных документов заявителя принимает решение о выдаче/отказе в выдаче сертификата подтверждения профессиональной квалификации.

24. Заключение сертификационной комиссии подписывается всеми её членами. Данный документ подшивается в личное дело заявителя, копия заключения передается заявителю и в течение 3 дней в Торгово-промышленную палату Костромской области для ведения реестра сертифицированных специалистов.

25. Срок действия сертификата подтверждения профессиональной квалификации составляет 5 лет.

26. Данные о заявителях, получивших сертификат подтверждения профессиональной квалификации, вносятся в Реестр сертифицированных специалистов Костромской области, формирование и ведение который осуществляется Торгово-промышленной палатой Костромской области.

27. В случае отрицательного заключения, заявитель вправе подать заявление в апелляционную комиссию Центра сертификации, которая формируется Торгово-промышленной палатой Костромской области.

28. Апелляционная комиссия в соответствии с регламентом ее работы рассматривает апелляцию в течение тридцати дней с момента ее регистрации.

29. Решение апелляционной комиссии принимается открытым голосованием. При равенстве голосов, поданных «за» и «против», решение принимается в пользу заявителя. Решение комиссии подшивается в личное дело заявителя, а копия вручается в недельный срок под расписку или направляется в его адрес письмом с уведомлением.

**4. Состав и организация работы экзаменационной комиссии**

30. Экзаменационная комиссия выполняет следующие функции:
- реализация оценочных процедур по заявленным областям (видам) деятельности и квалификационным уровням;
- документирование оценочных процедур.

31. Состав экзаменационной комиссии формируется Центром сертификации и согласуется с Торгово-промышленной палатой Костромской области. Численность экзаменационной комиссии должна составлять не менее 3 человек.

32. В состав экзаменационной входят представители отраслевых предприятий/организаций и профессиональных образовательных организаций Костромской области.

33. Члены экзаменационной комиссии должны быть ознакомлены с графиком работы, программой и требованиями сертификации профессиональных квалификаций.

34. Деятельность членов экзаменационной комиссии регламентируется договором с Центром сертификации, в котором прописаны порядок и условия работы членов экзаменационной комиссии.

35. Экзаменационная комиссия по результатам квалификационного экзамена составляет сводный протокол, который подписывается всеми членами комиссии.

**5. Состав и организация работы сертификационной комиссии**

36. Сертификационная комиссия выполняет следующие функции:
- реализация процедур сертификации профессиональных квалификаций;
проведение анализа и экспертизы документов заявителей, полученных в ходе всех этапов оценки и сертификации квалификаций и подтверждающих соответствие их квалификаций установленным требованиям профессионального стандарта;
принятие решения о выдаче/отказе в выдаче сертификатов.

37. Состав сертификационной комиссии формируется Центром сертификации и согласуется с Торгово-промышленной палатой Костромской области. Численность сертификационной комиссии должна составлять не менее 3 человек.

38. В состав сертификационной комиссии входят представители отраслевых предприятий/организаций и профессиональных образовательных организаций Костромской области, которые не принимали участие в квалификационном экзамене.

39. Сертификационная комиссия формирует заключение по сертификации заявителя на основе анализа пакета документов, относящихся ко всем этапам сертификации профессиональных квалификаций (от заявки до сводного протокола квалификационных экзаменов).

**6. Состав и работа аппеляционной комиссии.**

40. Аппеляционная комиссия реализует следующие функции:
обеспечение реализации процедур рассмотрения и принятия решений по апелляционным вопросам;
проведение анализа соблюдения должностными лицами центра и экспертами установленных процедур оценки и сертификации квалификаций, закрепленных в соответствующих документах, правильности экспертных суждений и обоснованности принятых решений;
выработка вариантов решения апелляционной/конфликтной ситуации/спора с учетом мнений всех задействованных сторон;
принятие решений по апелляционным вопросам;
информирование заинтересованных сторон о результатах рассмотрения апелляционных вопросов;
подготовка заключения о решении апелляционных вопросов.

41. В состав аппеляционной комиссии входят эксперты, не принимавшие участие в деятельности экзаменационной и сертификационной комиссии в количестве не менее 3-х человек.

42. Апелляционная комиссия в соответствии с регламентом ее работы рассматривает апелляцию в течение 30 дней с момента ее регистрации.

43. Решение апелляционной комиссии принимается открытым голосованием. При равенстве голосов, поданных «за» и «против», решение принимается в пользу заявителя. Решение комиссии подшивается в личное дело заявителя, а копия вручается в недельный срок под расписку или направляется в его адрес письмом с уведомлением.

Приложение № 1

**Форма заявления на оценку и сертификацию квалификаций**

Центр сертификации профессиональных квалификаций
_____

**ЗАЯВЛЕНИЕ № _____**

Я _____
Ф.И.О., дата рождения
проживающий по адресу:_____
домашний адрес
_____
контактные телефоны: рабочий, мобильный, домашний
паспортные данные_____
серия, номер, кем и когда выдан
образование_____
высшее, дополнительное и т.д., специальность по диплому
_____
_____
место работы (для работающих) _____
_____
должность
_____
стаж работы в должности (профессии), по которой проводится сертификация _____ лет
*образовательная организация, дата окончания (для выпускников профессиональных образовательных организаций):*
_____
профессия / специальность по диплому _____
Настоящим прошу провести оценку и сертификацию профессиональных квалификаций/ компетенций по виду трудовой деятельности / профессии _____
_____
на _____ квалификационный уровень.
С правами и обязанностями, процедурами оценки и сертификации ознакомлен.
«___» _____ 20 г.
_____
(подпись заявителя)

Приложение № 2.

**ДОГОВОР**
**о проведении процедуры сертификации профессиональных квалификаций**

г. Кострома «_____» _____ 20__ г.

ОГБПОУ «_____»,
(Наименование профессиональной образовательной организации)
структурным подразделением которого является Центр сертификации профессиональных квалификаций, именуемый в дальнейшем ИСПОЛНИТЕЛЬ, в лице директора _____, действующего на основании Устава, с одной стороны, и _____ _____, именуемый в дальнейшем ЗАКАЗЧИК, именуемые в дальнейшем СТОРОНЫ, заключили настоящий Договор о нижеследующем:

**1. Предмет договора**

1.1. Исполнитель обязуется обеспечить проведение процедуры сертификации профессиональных квалификаций ЗАКАЗЧИКА.

**2. Общие положения**

2.1. Договор заключен на основании соглашения СТОРОН, регулирует отношения между ИСПОЛНИТЕЛЕМ и ЗАКАЗЧИКОМ и имеет целью определение их взаимных прав, обязанностей и ответственности в период действия Договора.

2.2. Договор составлен с учетом действующего российского законодательства и является документом для СТОРОН, в том числе при решении споров между ИСПОЛНИТЕЛЕМ и ЗАКАЗЧИКОМ в судебных и иных органах.

2.3. Взаимоотношения сторон, не оговоренные настоящим Договором, регулируются нормами действующего законодательства Российской Федерации.

**3. Обязательства сторон**

3.1. Обязательства ИСПОЛНИТЕЛЯ:

3.1.1. предоставление ЗАКАЗЧИКУ графика проведения сертификации профессиональных квалификаций;

3.1.2. своевременное информирование ЗАКАЗЧИКА о месте проведения процедуры сертификации профессиональных квалификаций;

3.1.3. организация и проведение процедуры сертификации профессиональных квалификаций ЗАКАЗЧИКА при наличии заявки на сертификацию и копии документа об оплате расходов на сертификацию;

3.1.4. материально-техническое обеспечение процедур сертификации профессиональных квалификаций ЗАКАЗЧИКА;

3.1.5. предоставление ЗАКАЗЧИКУ информации о процедурах, условиях и программам сертификации профессиональных квалификаций;

3.1.6. представление заказчику копии заключения сертификационной комиссии.

3.2. Обязательства ЗАКАЗЧИКА:

3.2.1. своевременное оформление заявочной документации в соответствии с установленными регламентами;

3.2.2. обеспечение своевременной оплаты за процедуры сертификацию профессиональных квалификаций;

3.3. Сторона, нарушившая свои обязательства по настоящему договору, обязуется немедленно известить об этом другую СТОРОНУ и сделать всё от нее зависящее для устранения нарушения.

**4. Порядок расчетов и стоимость работ**

4.1. ЗАКАЗЧИК обязуется оплатить расходы, связанные с выполнением настоящего Договора, которые составляют _____ руб.

НДС не облагается.

4.2. Оплата производится 100% авансовым платежом на расчетный счет ИСПОЛНИТЕЛЯ или наличным платежом через кассу ИСПОЛНИТЕЛЯ.

4.3. В случае отрицательных результатов сертификационных процедур ИСПОЛНИТЕЛЬ возврат перечисленных средств не производит.

**5. Дополнительные условия**

5.1. СТОРОНЫ обязуются предоставлять друг другу информацию, необходимую для проведения работ, являющихся предметом настоящего договора.

5.2. СТОРОНЫ обязуются соблюдать конфиденциальность в отношении полученной информации.

5.3. С переданной информацией могут быть ознакомлены лишь те лица из числа работников СТОРОНЫ, которые непосредственно связаны с проведением работ по настоящему договору.

5.4. Все возникшие споры и разногласия, которые могут возникнуть между СТОРОНАМИ при исполнении настоящего договора, решаются путем переговоров СТОРОН, в случае необходимости СТОРОНЫ обращаются в апелляционную комиссию,в противном случае решаются на основании действующего законодательства РФ.

5.5. Любые изменения или дополнения к настоящему договору имеют силу, если они оформлены в письменном виде и подписаны полномочными представителями СТОРОН.

5.6. Данный договор составлен в двух экземплярах, имеющих равную юридическую силу, по одному для каждой из СТОРОН.

**6. Срок действия договора**

6.1. Настоящий договор вступает в силу с момента его подписания и действует полного исполнения принятых СТОРОНАМИ обязательств, но не позднее 40 дней после даты проведения процедуры сертификации профессиональных квалификаций ЗАКАЗЧИКА.

**7. Реквизиты СТОРОН**

ИСПОЛНИТЕЛЬ ЗАКАЗЧИК

**ПРИКАЗ**
**ДЕПАРТАМЕНТА АГРОПРОМЫШЛЕННОГО КОМПЛЕКСА**
**КОСТРОМСКОЙ ОБЛАСТИ**

от «_31_» _01_ 2014 года № _14_

г. Кострома

**О реализации постановления администрации Костромской области от 26.02.2013 № 77-а**

В целях реализации постановления администрации Костромской области от 26 февраля 2013 года № 77-а «О порядке предоставления субсидий на оказание несвязанной поддержки сельскохозяйственным товаропроизводителям в области растениеводства» в 2014 году, **приказываю:**

1. Утвердить ставку субсидий на оказание несвязанной поддержки сельскохозяйственным товаропроизводителям в области растениеводства в размере 234 рубля на 1 гектар посевной площади сельскохозяйственных культур, в том числе 63 рубля на 1 гектар - субсидии, источником финансового обеспечения которых являются средства из областного бюджета, и 171 рубль на 1 гектар – субсидии, источником финансового обеспечения которых являются средства из федерального бюджета областному бюджету.

2. Контроль за выполнением настоящего приказа оставляю за собой.

3. Настоящий приказ вступает в силу со дня его подписания и подлежит обязательному опубликованию.

Директор департамента **С.В.ИВАНОВ**

**ПРИКАЗ**
**ДЕПАРТАМЕНТА АГРОПРОМЫШЛЕННОГО КОМПЛЕКСА**
**КОСТРОМСКОЙ ОБЛАСТИ**

от « 04 » _02_ 2014 года № _15_

г. Кострома

**О внесении изменений в приказ департамента агропромышленного комплекса Костромской области от 13.12.2013 № 271**

В связи с кадровыми изменениями в департаменте агропромышленного комплекса Костромской области, **приказываю:**

1. Внести в Состав межведомственной рабочей группы по регулированию земельных отношений в части, касающейся земель сельскохозяйственного назначения в Костромской области (приложение), утвержденный приказом департамента агропромышленного комплекса Костромской области от 13 декабря 2013 года № 271 «О межведомственной рабочей группе по регулированию земельных отношений в части, касающейся земель сельскохозяйственного назначения в Костромской области» следующие изменения:

1) вывести из Состава Чернова Владимира Викторовича;

2) ввести в Состав Иванова Сергея Владимировича – директор департамента агропромышленного комплекса Костромской области, руководитель рабочей группы.

2. Настоящий приказ вступает в силу со дня его подписания.

Директор департамента **С.В.ИВАНОВ**

**ПРИКАЗ**
**ДЕПАРТАМЕНТА АГРОПРОМЫШЛЕННОГО КОМПЛЕКСА**
**КОСТРОМСКОЙ ОБЛАСТИ**

от «4» февраля 2014 года № 17

г. Кострома

**Об утверждении Положения об экспертной комиссии, созданной для обеспечения оценки деятельности организаций-заявителей на соответствие (несоответствие) требованиям, предъявляемым к определенным видам организаций по племенному животноводству**

В целях установления сроков и последовательности процедур по выдаче экспертного заключения, **приказываю:**

1. Утвердить Положение об экспертной комиссии, созданной для обеспечения оценки деятельности организаций-заявителей на соответствие (несоответствие) требованиям, предъявляемым к определенным видам организаций по племенному животноводству.

2. Контроль за выполнением настоящего приказа оставляю за собой.

3. Настоящий приказ вступает в силу со дня его подписания, подлежит официальному опубликованию.

Директор департамента **С.В. ИВАНОВ**

ПРИЛОЖЕНИЕ
Утверждено
приказом департамента агропромышленного
комплекса Костромской области
от «4» февраля 2014 года № 17

**Положение**
**об экспертной комиссии, созданной для обеспечения оценки деятельности организаций-заявителей на соответствие (несоответствие) требованиям, предъявляемым к определенным видам организаций по племенному животноводству**

**Глава 1. Общие положения**

1. Положение об экспертной комиссии, созданной для обеспечения оценки деятельности организаций-заявителей на соответствие (несоответствие) требованиям, предъявляемым к определенным видам организаций по племенному животноводству (далее – Положение) устанавливает порядок работы экспертной комиссии (далее – Комиссия) по выдаче экспертного заключения о соответствии (несоответствии) деятельности юридического лица требованиям, предъявляемым к определенному виду организации по племенному животноводству (далее – экспертное заключение).

2. Нормативные правовые акты, регулирующие отношения, возникающие при работе Комиссии по выдаче экспертного заключения:

Федеральный закон от 3 августа 1995 года № 123-ФЗ «О племенном животноводстве»;

постановление Правительства Российской Федерации от 6 марта 1996 года № 244 «О мерах по реализации Федерального Закона «О племенном животноводстве»;

приказ Минсельхоза России от 17 ноября 2011 года № 431 «Об утверждении Правил в области племенного животноводства «Виды организаций, осуществляющих деятельность в области племенного животноводства» и о признании утратившими силу приказов Минсельхоза России» (далее – Правила в области племенного животноводства);

приказ Минсельхоза России от 17 ноября 2011 года № 430 «Об утверждении административного регламента Министерства сельского хозяйства Российской Федерации по предоставлению государственной услуги по определению видов организаций, осуществляющих деятельности в области племенного животноводства» (далее – административный регламент);

Федеральный закон от 27 июля 2010 года № 210-ФЗ «Об организации предоставления государственных и муниципальных услуг»;

постановление губернатора Костромской области от 9 июля 2012 года № 153 «О департаменте агропромышленного комплекса Костромской области».

3. Получателями услуги являются юридические лица, осуществляющие деятельность в области племенного животноводства (племенные хозяйства, организации по искусственному осеменению и др.) на территории Костромской области, а также их представители, имеющие соответствующие полномочия, оформленные в порядке, установленном законодательством Российской Федерации (далее – заявители).

4. Основанием для проведения экспертизы документов, предоставленных заявителями для обеспечения оценки деятельности организаций – заявителей на соответствие (несоответствие) требованиям, предъявляемым к определенным видам организаций по племенному животноводству (далее – пакет документов) и выдачи экспертного заключения является наличие отметки о регистрации пакета документов в приемной департамента агропромышленного комплекса Костромской области (далее – Департамент).

5. Окончанием процедуры оценки деятельности заявителя является выдача экспертного заключения.

**Глава 2. Структура и состав Комиссии**

6. В структуру Комиссии входят:

председатель Комиссии;

заместитель председателя Комиссии;

секретарь Комиссии;

члены Комиссии.

7. В состав Комиссии включаются представители организаций по племенному животноводству Костромской области, Государственной племенной службы Костромской области, научно-исследовательских учреждений и другие специалисты, способные обеспечить независимую экспертизу условий производства и использования племенных животных и качества племенной продукции.

8. Состав Комиссии должен составлять не менее 8 человек.

9. Состав и структура Комиссии утверждаются приказом Департамента.

**Глава 3. Полномочия Комиссии**

10. Для оценки деятельности заявителей члены Комиссии обладают следующими полномочиями:

1) беспрепятственно посещают для осуществления экспертизы организации независимо от их организационно-правовых форм;

2) запрашивают и безвозмездно получают от руководителей и иных должностных лиц организаций необходимую для выполнения своей деятельности документацию и другие материалы;

3) проводят государственную экспертизу и готовят заключения о соответствии (несоответствии) деятельности юридического лица требованиям, предъявляемым к определенному виду организации по племенному животноводству.

**Глава 4. Порядок работы Комиссии**

11. Заявитель предоставляет заявление о выдаче заключения о соответствии (несоответствии) деятельности лица требованиям, предъявляемым к определенному виду организации по племенному животноводству согласно приложению № 1 к настоящему Положению на имя директора Департамента и полный пакет документов для определения на соответствие (несоответствие) требованиям, предъявляемым к определенным видам организаций по племенному животноводству в соответствии с Правилами в области племенного животноводства и административным регламентом в приемную Департамента.

12. Заявление составляется в единственном экземпляре – оригинале.

13. При заполнении заявления не допускается использование сокращений слов и аббревиатур.

14. Заявление и пакет документов предоставляются непосредственно заявителем.

15. Копии документов предоставляются с предъявлением подлинников либо заверенными в установленном законодательством Российской Федерации порядке.

16. Документы не должны содержать подчистки либо приписки, зачеркнутых слов и иных не оговоренных в них исправлений, а также серьезных повреждений, не позволяющих однозначно истолковать их содержание.

17. При разведении заявителем животных разных видов и пород запрос о предоставлении выдаче экспертного заключения и документы представляются отдельно по каждому виду и породе разводимых животных.

18. Регистрацию заявления и пакета документов осуществляет специалист отдела организационной работы и информационных технологий Департамента, ответственный за прием входящей корреспонденции (далее – Секретарь).

19. Секретарь ставит входящий номер и текущую дату на заявлении заявителя.

20. Зарегистрированное заявление и прилагаемые к нему документы и копии документов Секретарь передает в день регистрации на рассмотрение директору Департамента.

21. Директор Департамента рассматривает заявление и прилагаемые к нему документы и копии документов и возвращает Секретарю с резолюцией в день поступления.

22. Секретарь передает заявление с визой директора Департамента, прилагаемые к нему документы и копии документов в отдел животноводства и племработы не позднее одного рабочего дня с даты регистрации в Департаменте.

23. При поступлении документов в отдел животноводства и племработы секретарь Комиссии регистрирует их в журнале регистрации документов согласно приложению № 2 «Журнал регистрации документов, представленных в Департамент агропромышленного комплекса Костромской области, для выдачи заключений о соответствии (несоответствии) деятельности лица требованиям, предъявляемым к определенному виду организации по племенному животноводству» (далее – журнал регистрации документов) к настоящему Положению. Листы журнала регистрации документов должны быть пронумерованы, прошнурованы, заверены подписью председателя Комиссии, и на обороте последнего листа скреплены печатью департамента.

24. При правильном оформлении и наличии всех документов, секретарь Комиссии направляет электронные копии документов для ознакомления на электронную почту членам Комиссии.

25. При наличии нарушений в оформлении или отсутствия некоторых документов секретарь Комиссии сообщает заявителю. Заявитель в течение 5 дней должен внести изменения, дополнить необходимыми документами. При невозможности предоставить недостающие

данные, заявитель письменно должен отозвать заявление.

26. Вопросы, относящиеся к компетенции Комиссии, рассматриваются на совместном заседании.

26. Председатель Комиссии определяет дату заседания.

27. Члены Комиссии, присутствующие на заседании Комиссии, должны быть обеспечены копиями документов по рассматриваемым вопросам.

28. О дате заседания Комиссии и рассматриваемых на нем вопросах члены Комиссии оповещаются не позднее 3 дней до заседания секретарем Комиссии.

29. Если член Комиссии не может присутствовать на заседании, то за 1 день письменно должен уведомить председателя Комиссии. При этом копии документов для рассмотрения ему направляются любым доступным способом. Подпись в экспертном заключении отсутствующий член Комиссии должен поставить в течение 7 дней после заседания Комиссии.

30. На заседании члены Комиссии рассматривают предоставленные материалы и определяют соответствие (несоответствие) условий нормативным требованиям Правил в области племенного животноводства.

31. Если члены Комиссии не пришли к общему мнению, то каждый из них обязан изложить в письменной форме причины своего несогласия с мнением других для рассмотрения их председателем Комиссии.

32. По итогам заседания, секретарь комиссии составляет протокол, в котором указывается решение, принятое членами Комиссии.

33. Решение по выдаче экспертного заключения принимается большинством голосов. При равенстве голосов решающий голос имеет председатель Комиссии.

34. Протокол заседания должен быть подписан председателем Комиссии, и согласован со всеми членами Комиссии.

35. На основании протокола заседания Комиссии секретарь Комиссии готовит экспертное заключение.

36. Экспертное заключение должно содержать обоснованные выводы о соответствии (несоответствии) условий нормативным требованиям Правил в области племенного животноводства.

37. Экспертное заключение подписывается всеми членами Комиссии, утверждается директором, заверяется печатью Департамента.

38. Все представленные документы в виде копий, протокол заседания Комиссии и копию экспертного заключения, заверенного печатью, ответственный исполнитель подшивает в папку об экспертизе документов на соответствие (несоответствие) требованиям, предъявляемым к определенным видам организаций по племенному животноводству. Папка об экспертизе документов на соответствие (несоответствие) требованиям, предъявляемым к определенным видам организаций по племенному животноводству, хранится в Департаменте 5 лет.

39. Максимально допустимый срок проведения экспертизы документов и подготовки экспертного заключения Комиссии составляет 30 дней.

40. Секретарь Комиссии должен уведомить заявителя о результате экспертизы документов в течение 1 дня после подписания экспертного заключения.

41. Конечным результатом процедуры является выданное заявителю или его представителю экспертное заключение и пакет представленных документов. При выдаче заявителю экспертного заключения и пакета документов в журнале регистрации документов производится учетная запись.

42. Заявитель с целью получения свидетельства о регистрации в государственном племенном регистре самостоятельно направляет пакет документов в Министерство сельского хозяйства Российской Федерации.

43. В выдаче экспертного заключения может быть отказано, если:

1) представленные документы по форме, составу и содержанию не соответствуют требованиям действующего законодательства;

2) наличие в документах, представленных заявителем, недостоверной или искаженной информации;

3) отсутствие у заявителя условий, необходимых для выполнения заявленных видов деятельности;

4) количественные и качественные показатели продуктивности и селекционно-племенной работы и квалификация работников заявителя не соответствуют требованиям, установленным Правилами в области племенного животноводства;

5) заявитель находится в стадии ликвидации или банкротства.

44. Отказ в выдаче экспертного заключения оформляется на основании протокола комиссии и направляется заявителю любым доступным способом.

45. Действия (бездействие), решения Комиссии, осуществляемые (принимаемые) в ходе экспертизы пакета документов, могут быть обжалованы в досудебном (внесудебном) порядке заместителю губернатора Костромской области, координирующему работу по вопросам реализации государственной и выработке региональной политики в области агропромышленного комплекса.

Приложение № 1
к Положению об экспертной комиссии,
созданной для обеспечения оценки
деятельности организаций-заявителей
на соответствие (несоответствие) требованиям,
предъявляемым к определенным видам
организаций по племенному животноводству

Директору департамента
агропромышленного комплекса Костромской области,
председателю экспертной комиссии
_____
(ФИО полностью)
от _____
(наименование хозяйствующего субъекта)
_____
(адрес хозяйствующего субъекта)

Заявление
о выдаче заключения о соответствии (несоответствии) деятельности лица требованиям, предъявляемым к определенному виду организации по племенному животноводству

Прошу рассмотреть прилагаемые к заявлению документы с целью выдачи экспертного заключения о соответствии деятельности юридического лица требованиям, предъявляемым к определенному виду организации по племенному животноводству и эпизоотическому благополучию хозяйства

1. Объект экспертизы:
(_____).
*) (вид организации по племенному животноводству)

2. Перечень предоставленных на экспертизу документов:
_____
_____
_____

Заявитель (руководитель организации) _____ _____
(подпись) (ФИО)

М.П.

«____» 20___ г.

Исполнитель _____ Телефон исполнителя _____

*) для организаций, осуществляющих разведение животных, указывается вид, порода (тип) животных

Приложение № 2
к Положению об экспертной комиссии,
созданной для обеспечения оценки
деятельности организаций-заявителей
на соответствие (несоответствие) требованиям,
предъявляемым к определенным видам
организаций по племенному животноводству

Журнал
регистрации документов, представленных в Департамент агропромышленного комплекса Костромской области, для выдачи заключений о соответствии (несоответствии) деятельности лица требованиям, предъявляемым к определенному виду организации по племенному животноводству

| № п/п | Дата, номер представления заявления | Наименование получателя, представившего заявление | Дата заседания Комиссии | Дата оповещения о результате экспертизы | Дата выдачи заключения получателю | Подпись получателя | Примечания |
|---|---|---|---|---|---|---|---|
| 1 | 2 | 3 | 4 | 5 | 6 | 7 | 8 |
| | | | | | | | |
| | | | | | | | |

**ПРИКАЗ**
**ДЕПАРТАМЕНТА АГРОПРОМЫШЛЕННОГО КОМПЛЕКСА КОСТРОМСКОЙ ОБЛАСТИ**

от «4» февраля 2014 года № 18

г. Кострома

**Об утверждении формы соглашения о предоставлении субсидий сельскохозяйственным товаропроизводителям на поддержку племенного животноводства**

В целях реализации постановления администрации Костромской области от 26 февраля 2013 года № 73-а «О порядках предоставления субсидий сельскохозяйственным товаропроизводителям на поддержку племенного животноводства», **приказываю:**

1. Утвердить:

1) форму соглашения о предоставлении субсидий сельскохозяйственным товаропроизводителям на содержание племенного маточного поголовья сельскохозяйственных животных по ставке на 1 условную голову (в молочном и мясном скотоводстве – из расчета на 1 корову, от которой получен живой теленок в отчетном финансовом году) (приложение № 1);

2) форму соглашения о предоставлении субсидий сельскохозяйственным товаропроизводителям на приобретение племенного молодняка крупного рогатого скота молочного и мясного направлений в племенных стадах сельскохозяйственных животных, зарегистрированных в государственном племенном регистре, а также по импорту по ставке за 1 кг живой массы (приложение № 2).

2. Контроль за выполнением настоящего приказа оставляю за собой.

3. Настоящий приказ вступает в силу со дня его подписания и подлежит официальному опубликованию.

Директор департамента **С.В. ИВАНОВ**

ПРИЛОЖЕНИЕ № 1
УТВЕРЖДЕНО
приказом департамента агропромышленного
комплекса Костромской области
от «4» февраля 2014 года № 18

**СОГЛАШЕНИЕ**
**о предоставлении субсидий на содержание племенного маточного поголовья сельскохозяйственных животных по ставке на 1 условную голову (в молочном и мясном скотоводстве – из расчета на 1 корову, от которой получен живой теленок в отчетном финансовом году)**

г. Кострома «___» _____ 20__ г.

Департамент агропромышленного комплекса Костромской области, именуемый в дальнейшем «Департамент», в лице директора _____, действующего на основании Положения о Департаменте, утвержденного постановлением губернатора Костромской области от 9 июля 2012 № 153 с одной стороны, и _____
_____
(наименование сельскохозяйственного товаропроизводителя)
_____, являющийся (-яся, -ея) получателем субсидии, именуемый (-ое, -ая) в дальнейшем «Получатель», в лице _____
_____,
действующего на основании _____
(документ на основании которого действует)
с другой стороны, именуемые в дальнейшем «Стороны», руководствуясь Порядком предоставления субсидии на компенсацию части затрат на содержание маточного поголовья крупного рогатого скота мясного и помесного направления продуктивности, утвержденным постановлением администрации Костромской области от 26 февраля 2013 года № 73-а (далее - Порядок) заключили настоящее соглашение (далее - Соглашение) о нижеследующем.

**1. Предмет Соглашения**

1. Предметом настоящего Соглашения является предоставление Департаментом субсидий Получателю, на содержание племенного маточного поголовья сельскохозяйственных животных по ставке на 1 условную голову (в молочном и мясном скотоводстве – из расчета на 1 корову, от которой получен живой теленок в отчетном финансовом году) (далее – Субсидии) из средств областного бюджета в сумме _____, из средств федерального бюджета в сумме_____, а Получатель расходует Субсидию по целевому назначению, в соответствии с настоящим Соглашением.

**2. Права и обязанности Сторон**

2. Департамент:

1) предоставляет Получателю Субсидию в размере, установленном настоящим Соглашением;

2) запрашивает при необходимости у Получателя дополнительную информацию и документы, связанные с реализацией настоящего Соглашения;

3) проводит проверку соблюдения Получателем субсидий условий, целей и порядка их предоставления, предусмотренных настоящим Соглашением;

3. Департамент, департамент финансового контроля Костромской области в соответствии с установленными полномочиями осуществляют контроль за целевым использованием субсидий, проверку соблюдения условий, целей и порядка предоставления субсидий их получателями.

4. Получатель:

1) представляет в Департамент отчет о финансово-экономическом состоянии Получателя, по формам сельскохозяйственной отчетности, утвержденным Министерством сельского хозяйства Российской Федерации на очередной финансовый год, в сроки, установленные Департаментом;

2) несет ответственность за достоверность предоставленной информации в документах, указанных в пункте 8 настоящего Соглашения;

3) дает согласие на проведение проверки пакета документов на предмет соответствия условиям и порядку предоставления субсидий, представляет всю необходимую для проведения проверки документацию;

4) в случае обнаружения факта несоответствия пакета документов условиям и порядку предоставления Субсидии, а также в случае выявления недостоверности сведений, представленных для получения Субсидии, возвращает денежные средства в доход областного бюджета.

5. Получатель имеет право:

1) обращаться в Департамент и получать разъяснения связанные с исполнением Соглашения;

2) обращаться в Департамент с предложениями о внесении изменений в Соглашение.

**3. Условия и порядок предоставления субсидии**

6. Предоставление субсидии осуществляется по факту понесенных Получателем расходов на содержание племенного маточного поголовья сельскохозяйственных животных по ставке на 1 условную голову (в молочном и мясном скотоводстве – из расчета на 1 корову, от которой получен живой теленок в отчетном финансовом году), в соответствии с документами, предусмотренными пунктом 8 Порядка.

7. Субсидии из областного и федерального бюджетов предоставляются на компенсацию части затрат на содержание племенного маточного поголовья сельскохозяйственных животных по ставке на 1 условную голову (в молочном и мясном скотоводстве – из расчета на 1 корову, от которой получен живой теленок в отчетном финансовом году).

8. Субсидии выплачиваются при условии представления в Департамент Получателем в установленные сроки отчетности о финансово-экономическом состоянии Получателя, по форме утвержденной приказом Министерства сельского хозяйства Российской Федерации на очередной финансовый год.

9. Перечисление субсидии осуществляется Департаментом на расчетный счет Получателя, открытый в кредитной организации.

**4. Прочие условия**

10. За неисполнение или ненадлежащее исполнение условий настоящего Соглашения Стороны несут ответственность, предусмотренную законодательством Российской Федерации, Костромской области и нормативными актами Департамента.

11. В случае нарушения Получателем условий предоставления субсидий, установленных Порядком и настоящим Соглашением, а также обнаружения излишне выплаченных сумм субсидий, выявления недостоверности сведений в документах, представленных для получения Субсидии, на основании письменного требования департамента или предписания департамента финансового контроля Костромской области Субсидии подлежат возврату Получателем в областной бюджет в соответствии с бюджетным законодательством Российской Федерации в течение 10 рабочих дней со дня получения соответствующего требования (предписания).

12. Письменное требование Департамента или предписание департамента финансового контроля Костромской области о возврате Субсидии при обнаружении обстоятельств, предусмотренных пунктом 11 настоящего Соглашения, направляются заказным письмом с уведомлением о вручении Получателю.

13. При невозвращении Субсидии в областной бюджет Получателями в срок, указанный в пункте 11 настоящего Соглашения, взыскание Субсидии осуществляется в судебном порядке.

14. Изменения в настоящее Соглашение вносятся по согласованию Сторон путем оформления дополнительного соглашения с учетом норм действующего законодательства.

15. Настоящее Соглашение может быть расторгнуто:

по соглашению Сторон;

по предварительному уведомлению за 15 (пятнадцать) банковских дней одной из Сторон в случае невыполнения или ненадлежащего выполнения другой Стороной своих обязательств.

16. Споры и разногласия по настоящему Соглашению разрешаются путем переговоров или в судебном порядке в соответствии с законодательством Российской Федерации.

17. Во всем остальном, не предусмотренным настоящим Соглашением, Стороны будут руководствоваться действующим законодательством Российской Федерации, Костромской области и нормативными актами Департамента.

18. Настоящее Соглашение составлено в 2 экземплярах, имеющих равную юридическую силу.

19. Настоящее Соглашение вступает в силу с момента подписания и действует до _____ декабря 201__ года.

**5. Адреса, реквизиты и подписи Сторон**

| | |
|---|---|
| Департамент агропромышленного комплекса Костромской области:<br><br>Маршала Новикова ул., 37,<br>г. Кострома, Россия, 156961,<br>т. (4942) 55-16-31, факс 45-65-41,<br>ИНН 4401009368, КПП 440101001,<br>ОКПО 00095667,<br>ОГРН 1034408617484,<br><br>Директор _____ | Сельскохозяйственный товаропроизводитель:<br><br>_____,<br>_____<br>_____,<br>т. _____, факс. _____,<br>ИНН _____, КПП _____,<br>ОКПО _____, ОГРН _____<br><br>Руководитель _____ |

ПРИЛОЖЕНИЕ № 2
УТВЕРЖДЕНО
приказом департамента агропромышленного комплекса Костромской области
от «4» февраля 2014 года № 18

**СОГЛАШЕНИЕ**
**о предоставлении субсидий на приобретение племенного молодняка крупного рогатого скота молочного и мясного направлений в племенных стадах сельскохозяйственных животных, зарегистрированных в государственном племенном регистре, а также по импорту по ставке за 1 кг живой массы**

г. Кострома «__» _____ 20__ г.

Департамент агропромышленного комплекса Костромской области, именуемый в дальнейшем «Департамент», в лице директора _____, действующего на основании Положения о Департаменте, утвержденного постановлением губернатора Костромской области от 9 июля 2012 № 153 с одной стороны, и _____
_____
(наименование сельскохозяйственного товаропроизводителя)
_____, являющийся (-ася, -еся) получателем субсидии, именуемый (-ое, -ая) в дальнейшем «Получатель», в лице _____
_____,
действующего на основании _____
(документ на основании которого действует)
с другой стороны, именуемые в дальнейшем «Стороны», руководствуясь Порядком предоставления субсидии на компенсацию части затрат на содержание маточного поголовья крупного рогатого скота мясного и помесного направления продуктивности, утвержденным постановлением администрации Костромской области от 26 февраля 2013 года № 73-а (далее - Порядок) заключили настоящее соглашение (далее - Соглашение) о нижеследующем.

**1. Предмет Соглашения**

1. Предметом настоящего Соглашения является предоставление Департаментом субсидий Получателю, на приобретение племенного молодняка крупного рогатого скота молочного и мясного направлений в племенных стадах сельскохозяйственных животных, зарегистрированных в государственном племенном регистре, а также по импорту по ставке за 1 кг живой массы (далее – Субсидии) из средств областного бюджета в сумме _____ _____, из средств федерального бюджета в сумме_____, а Получатель расходует Субсидию по целевому назначению, в соответствии с настоящим Соглашением.

**2. Права и обязанности Сторон**

2. Департамент:

1) предоставляет Получателю Субсидию в размере, установленном настоящим Соглашением;

2) запрашивает при необходимости у Получателя дополнительную информацию и документы, связанные с реализацией настоящего Соглашения;

3) проводит проверку соблюдения Получателем субсидий условий, целей и порядка их предоставления, предусмотренных настоящим Соглашением;

3. Департамент, департамент финансового контроля Костромской области в соответствии с установленными полномочиями осуществляют контроль за целевым использованием субсидий, проверку соблюдения условий, целей и порядка предоставления субсидий их получателями.

4. Получатель:

1) представляет в Департамент отчет о финансово-экономическом состоянии Получателя, по формам сельскохозяйственной отчетности, утвержденным Министерством сельского хозяйства Российской Федерации на очередной финансовый год, в сроки, установленные Департаментом;

2) несет ответственность за достоверность предоставленной информации в документах, указанных в пункте 8 настоящего Соглашения;

3) дает согласие на проведение проверки пакета документов на предмет соответствия условиям и порядку предоставления субсидий, представляет всю необходимую для проведения проверки документацию;

4) в случае обнаружения факта несоответствия пакета документов условиям и порядку предоставления Субсидии, а также в случае выявления недостоверности сведений, представленных для получения Субсидии, возвращает денежные средства в доход областного бюджета.

5. Получатель имеет право:

1) обращаться в Департамент и получать разъяснения связанные с исполнением Соглашения;

2) обращаться в Департамент с предложениями о внесении изменений в Соглашение.

**3. Условия и порядок предоставления субсидии**

6. Предоставление субсидии осуществляется по факту понесенных Получателем расходов на приобретение племенного молодняка крупного рогатого скота молочного и мясного направлений в племенных стадах сельскохозяйственных животных, зарегистрированных в государственном племенном регистре, а также по импорту по ставке за 1 кг живой массы, в соответствии с документами, предусмотренными пунктом 8 Порядка.

7. Субсидии из областного и федерального бюджетов предоставляются на компенсацию части затрат на приобретение племенного молодняка крупного рогатого скота молочного и мясного направлений в племенных стадах сельскохозяйственных животных, зарегистрированных в государственном племенном регистре, а также по импорту по ставке за 1 кг живой массы.

8. Субсидии выплачиваются при условии представления в Департамент Получателем в установленные сроки отчетности о финансово-экономическом состоянии Получателя, по форме утвержденной приказом Министерства сельского хозяйства Российской Федерации на очередной финансовый год.

9. Перечисление субсидии осуществляется Департаментом на расчетный счет Получателя, открытый в кредитной организации.

**4. Прочие условия**

10. За неисполнение или ненадлежащее исполнение условий настоящего Соглашения Стороны несут ответственность, предусмотренную законодательством Российской Федерации, Костромской области и нормативными актами Департамента.

11. В случае нарушения Получателем условий предоставления субсидий, установленных Порядком и настоящим Соглашением, а также обнаружения излишне выплаченных сумм субсидий, выявления недостоверности сведений в документах, представленных для получения Субсидии, на основании письменного требования департамента или предписания департамента финансового контроля Костромской области Субсидии подлежат возврату Получателем в областной бюджет в соответствии с бюджетным законодательством Российской Федерации в течение 10 рабочих дней со дня получения соответствующего требования (предписания).

12. Письменное требование Департамента или предписание департамента финансового контроля Костромской области о возврате Субсидии при обнаружении обстоятельств, предусмотренных пунктом 11 настоящего Соглашения, направляются заказным письмом с уведомлением о вручении Получателю.

13. При невозвращении Субсидии в областной бюджет Получателями в срок, указанный в пункте 11 настоящего Соглашения, взыскание Субсидии осуществляется в судебном порядке.

14. Изменения в настоящее Соглашение вносятся по согласованию Сторон путем оформления дополнительного соглашения с учетом норм действующего законодательства.

15. Настоящее Соглашение может быть расторгнуто:

по соглашению Сторон;

по предварительному уведомлению за 15 (пятнадцать) банковских дней одной из Сторон в случае невыполнения или ненадлежащего выполнения другой Стороной своих обязательств.

16. Споры и разногласия по настоящему Соглашению разрешаются путем переговоров или в судебном порядке в соответствии с законодательством Российской Федерации.

17. Во всем остальном, не предусмотренным настоящим Соглашением, Стороны будут руководствоваться действующим законодательством Российской Федерации, Костромской области и нормативными актами Департамента.

18. Настоящее Соглашение составлено в 2 экземплярах, имеющих равную юридическую силу.

19. Настоящее Соглашение вступает в силу с момента подписания и действует до _____ декабря 201__ года.

**5. Адреса, реквизиты и подписи Сторон**

| | |
|---|---|
| Департамент агропромышленного комплекса Костромской области:<br><br>Маршала Новикова ул., 37,<br>г. Кострома, Россия, 156961,<br>т. (4942) 55-16-31, факс 45-65-41,<br>ИНН 4401009368, КПП 440101001,<br>ОКПО 00095667,<br>ОГРН 1034408617484,<br><br>Директор _____ | Сельскохозяйственный товаропроизводитель:<br><br>_____,<br>_____<br>_____,<br>т. _____, факс. _____,<br>ИНН _____, КПП _____,<br>ОКПО _____, ОГРН _____<br><br>Руководитель _____ |

**ПРИКАЗ**
**ДЕПАРТАМЕНТА АГРОПРОМЫШЛЕННОГО КОМПЛЕКСА КОСТРОМСКОЙ ОБЛАСТИ**

от « 04 » _02_ 2014 года № 19

г. Кострома

**Об утверждении формы соглашения о предоставлении субсидий на оказание несвязанной поддержки сельскохозяйственным товаропроизводителям в области растениеводства**

В целях реализации постановления администрации Костромской области от 26 февраля 2013 года № 77-а «О порядке предоставления субсидий на оказание несвязанной поддержки сельскохозяйственным товаропроизводителям в области растениеводства», **приказываю:**

1. Утвердить прилагаемую форму соглашения о предоставлении субсидий на оказание несвязанной поддержки сельскохозяйственным товаропроизводителям в области растениеводства.

2. Контроль за выполнением настоящего приказа оставляю за собой.

3. Настоящий приказ вступает в силу со дня его подписания и подлежит официальному опубликованию.

Директор департамента **С.В.ИВАНОВ**

ПРИЛОЖЕНИЕ
УТВЕРЖДЕНО
приказом департамента агропромышленного комплекса Костромской области
от _____ 2014 года № ____

**Соглашение о предоставлении субсидий на оказание несвязанной поддержки сельскохозяйственным товаропроизводителям в области растениеводства**

г. Кострома «__» _____ 201__ г.

Департамент агропромышленного комплекса Костромской области, именуемый в дальнейшем «Департамент», в лице директора _____ _____, действующего на основании положения о Департаменте, утвержденного постановлением губернатора Костромской области от 09 июля 2012 года №153 с одной стороны, и _____
_____
(наименование сельскохозяйственного товаропроизводителя)
_____, являющийся (-ася, -еся) получателем субсидии, именуемый (-ое, -ая) в дальнейшем сельскохозяйственный товаропроизводитель, в лице _____,
действующего на основании _____,
(документ, на основании которого действует)
с другой стороны, именуемые в дальнейшем «Стороны», в соответствии со статьей 78 Бюджетного кодекса Российской Федерации, Законом Костромской области от «__» _____ 201_ года № _____«Об областном бюджете на _____год и плановый период _____», постановлением администрации Костромской области от 26 февраля 2013 года №77-а «О порядке предоставления субсидий на оказание несвязанной поддержки сельскохозяйственным товаропроизводителям в области растениеводства», заключили настоящее соглашение о нижеследующем (далее - Соглашение).

**1. Предмет Соглашения**

1. Департамент предоставляет субсидию на оказание несвязанной поддержки сельскохозяйственным товаропроизводителям в области растениеводства (далее – Субсидия) сельскохозяйственному товаропроизводителю из областного бюджета в сумме _____, из федерального бюджета в сумме _____, а сельскохозяйственный товаропроизводитель получает субсидию, в соответствии с настоящим Со-

глашением.

**2. Условия и порядок предоставления Субсидии**

2. Субсидия предоставляется Департаментом в пределах средств, предусмотренных на эти цели Законом Костромской области от «____» _____ 201_ года № _____«Об областном бюджете на _____год и плановый период _____».

3. Предоставление субсидии осуществляется по итогам сева под урожай 20__ года, предшествующий году обращения за субсидией, в соответствии с документами, предусмотренными пунктом 8 Порядка предоставления субсидий на оказание несвязанной поддержки сельскохозяйственным товаропроизводителям в области растениеводства, утвержденного постановлением администрации Костромской области от 26 февраля 2013 года №77-а (далее – Порядок).

4. Перечисление субсидии осуществляется Департаментом на расчетный счет сельскохозяйственного товаропроизводителя, открытый в кредитной организации.

**3. Права и обязанности Сторон**

5. Департамент:

1) предоставляет сельскохозяйственному товаропроизводителю субсидию в размере, порядке и на условиях, предусмотренных пунктами 4 - 8 Порядка, и пунктами 1 - 3 настоящего Соглашения;

2) запрашивает при необходимости у сельскохозяйственного товаропроизводителя дополнительную информацию и документы, связанные с реализацией настоящего Соглашения;

3) осуществляет контроль при предоставлении документов, предусмотренных пунктом 8 Порядка за выполнением сельскохозяйственным товаропроизводителем цели, направленной на повышение уровня интенсивности использования посевных площадей.

6. Департамент, департамент финансового контроля Костромской области в соответствии с установленными полномочиями осуществляют контроль за целевым использованием субсидий, проверку соблюдения условий, целей и порядка предоставления субсидий их получателями.

7. Сельскохозяйственный товаропроизводитель:

1) представляет в Департамент отчет по формам сельскохозяйственной отчетности о финансово-экономическом состоянии товаропроизводителей, утвержденным Министерством сельского хозяйства Российской Федерации на очередной финансовый год, в сроки, установленные департаментом;

2) несет ответственность за достоверность предоставленной информации в документах, предусмотренных пунктом 8 Порядка;

3) дает согласие на проведение проверки пакета документов на предмет соответствия условиям и порядку предоставления субсидий, представляет всю необходимую для проведения проверки документацию;

4) в случае обнаружения факта несоответствия пакета документов условиям и порядку предоставления Субсидии, а также в случае выявления недостоверности сведений, представленных для получения Субсидии, возвращает денежные средства в доход областного бюджета.

**4. Прочие условия**

8. За неисполнение или ненадлежащее исполнение условий настоящего Соглашения Стороны несут ответственность, предусмотренную законодательством Российской Федерации, Костромской области и нормативными актами департамента.

9. В случае нарушения сельскохозяйственными товаропроизводителем условий предоставления субсидий, установленных Порядком и настоящим Соглашением, а также обнаружения излишне выплаченных сумм субсидий, выявления недостоверности сведений в документах, представленных для получения Субсидии, на основании письменного требования департамента или предписания департамента финансового контроля Костромской области субсидии подлежат возврату сельскохозяйственным товаропроизводителем в областной бюджет в соответствии с бюджетным законодательством Российской Федерации в течение 10 рабочих дней со дня получения соответствующего требования (предписания).

10. Письменное требование департамента или предписание департамента финансового контроля Костромской области о возврате Субсидии при обнаружении обстоятельств, предусмотренных пунктом 9 настоящего Соглашения, направляются заказным письмом с уведомлением о вручении сельскохозяйственному товаропроизводителю.

11. При невозвращении Субсидии в областной бюджет сельскохозяйственными товаропроизводителями в срок, указанный в пункте 10 настоящего Соглашения, взыскание Субсидии осуществляется в судебном порядке.

12. Изменения в настоящее Соглашение вносятся по согласованию Сторон путем оформления дополнительного соглашения. Внесение в Соглашение изменений в связи с изменениями законодательства Российской Федерации, Костромской области, нормативного акта департамента осуществляется Департаментом в одностороннем порядке путем направления сельскохозяйственному товаропроизводителю соответствующего письменного уведомления в месячный срок со дня вступления в силу изменений законодательства Российской Федерации, Костромской области, нормативного акта департамента. Внесенные изменения в Соглашение вступают в силу для Сторон со дня, указанного в уведомлении.

13. Настоящее Соглашение может быть расторгнуто:

по соглашению Сторон;

по предварительному уведомлению за 15 (пятнадцать) банковских дней одной из Сторон в случае невыполнения или ненадлежащего выполнения другой Стороной своих обязательств.

14. Споры и разногласия по настоящему Соглашению разрешаются путем переговоров или в судебном порядке в соответствии с законодательством Российской Федерации.

15. Во всем остальном, не предусмотренном настоящим Соглашением, Стороны будут руководствоваться действующим законодательством Российской Федерации, Костромской области и нормативными актами департамента.

16. Настоящее Соглашение составлено в 2 экземплярах, имеющих равную юридическую силу.

17. Настоящее Соглашение вступает в силу с момента подписания и действует до _____ декабря 201__ года.

**5. Адреса, реквизиты и подписи Сторон**

| | |
|---|---|
| Департамент агропромышленного комплекса Костромской области<br>Маршала Новикова ул., 37,<br>г. Кострома, Россия, 156961,<br>т. (4942) 55-16-31, факс 45-65-41,<br>ИНН 4401009368, КПП 440101001,<br>ОКПО 00095667,<br>ОГРН 1034408617484, | Сельскохозяйственный товаропроизводитель<br>_____,<br>_____<br>_____,<br>т. _____, факс. _____,<br>ИНН _____, КПП _____,<br>ОКПО _____, ОГРН _____ |
| Директор _____ | Руководитель _____ |

**ДЕПАРТАМЕНТ ГОСУДАРСТВЕННОГО РЕГУЛИРОВАНИЯ ЦЕН И ТАРИФОВ КОСТРОМСКОЙ ОБЛАСТИ**

**П О С Т А Н О В Л Е Н И Е**

от «06 » февраля 2014 года № 14/18

**О внесении изменения в постановление департамента государственного регулирования цен и тарифов Костромской области от 21.11.2013 № 13/385 «Об утверждении сборов, взимаемых Государственной инспекцией по надзору за техническим состоянием самоходных машин и других видов техники Костромской области»**

В соответствии с Постановлениями Правительства Российской Федерации от 13 декабря 1993 года №1291 «О государственном надзоре за техническим состоянием самоходных машин и других видов техники в Российской Федерации» и от 13 ноября 2013 года № 1013 «О техническом осмотре самоходных машин и других видов техники, зарегистрированных органами, осуществляющими государственный надзор за их техническим состоянием», постановлениями администрации Костромской области от 26 февраля 2008 года № 42-а «О платежах, взимаемых Государственной инспекцией по надзору за техническим состоянием самоходных машин и других видов техники Костромской области» (в редакции постановления администрации области от 26.12.2013 года № 553-а) и от 31 июля 2012 года № 313-а «О департаменте государственного регулирования цен и тарифов Костромской области», департамент государственного регулирования цен и тарифов Костромской области **постановляет:**

1. Внести изменение в постановление департамента государственного регулирования цен и тарифов Костромской области от 21.11.2013 № 13/385 «Об утверждении сборов, взимаемых Государственной инспекцией по надзору за техническим состоянием самоходных машин и других видов техники Костромской области», изложив приложение к нему в следующей редакции:

**«Размеры сборов, взимаемых Государственной инспекцией по надзору за техническим состоянием самоходных машин и других видов техники Костромской области**

| N п/п | Наименование действий | Размер сбора, руб. |
|---|---|---|
| 1. | Технический осмотр трактора, самоходной дорожно-строительной и иной машины, зарегистрированных органами, осуществляющими государственный надзор за их техническим состоянием | 168,00 |
| 2. | Технический осмотр прицепа самоходной машины | 114,00 |
| 3. | Участие в комиссии по рассмотрению претензий владельцев поднадзорных машин и оборудования по поводу ненадлежащего качества проданной или отремонтированной техники | 308,00 |
| 4. | Государственный технический осмотр аттракционной техники, зарегистрированной органами, осуществляющими государственный надзор за их техническим состоянием | 296,00 |
| 5. | Прием экзамена по безопасной эксплуатации машин (теория) | 62,00 |
| 6. | Прием экзамена по эксплуатации машин и оборудования для категории F для получивших квалификацию тракториста-машиниста (теория) | 62,00 |
| 7. | Прием экзамена по правилам дорожного движения (теория) | 62,00 |
| 8. | Прием экзамена по практическим навыкам вождения | 84,00 |

».

2. Настоящее постановление вступает в силу со дня его официального опубликования.

Директор департамента **И. Ю. СОЛДАТОВА**

**ДЕПАРТАМЕНТ КУЛЬТУРЫ КОСТРОМСКОЙ ОБЛАСТИ**

**ПРИКАЗ**

от «31» декабря 2014г. № 564

г. Кострома

**Об установлении границы и правового режима использования территории объекта культурного наследия федерального значения «Дом Карцева, 1817-1819 гг.», объекта культурного наследия регионального значения «Усадьба городская, 2-ая пол. XIX в.: Ворота ограды, кон. XIX в.; Парк, 2-ая пол. XIX в.», расположенных по адресу: Костромская область, г. Кострома, ул. Советская, 23**

В соответствии с Федеральным законом от 25 июня 2002 года №73-ФЗ «Об объектах культурного наследия (памятниках истории и культуры) народов Российской Федерации», постановлением губернатора Костромской области от 31 мая 2012 года № 117 «О департаменте культуры Костромской области» **приказываю:**

1. Установить:

границу территории объекта культурного наследия федерального значения «Дом Карцева, 1817-1819 гг.», объекта культурного наследия регионального значения «Усадьба городская, 2-ая пол. XIX в.: Ворота ограды, кон. XIX в.; Парк, 2-ая пол. XIX в.», расположенных по адресу: Костромская область, г. Кострома, ул.Советская, 23 (приложение № 1);

правовой режим использования территории объекта культурного наследия федерального значения «Дом Карцева, 1817-1819 гг.», объекта культурного наследия регионального значения «Усадьба городская, 2-ая пол. XIX в.: Ворота ограды, кон. XIX в.; Парк, 2-ая пол. XIX в.», расположенных по адресу: Костромская область, г. Кострома, ул.Советская, 23 (приложение № 2).

2. Контроль за исполнением настоящего приказа возложить на и.о. первого заместителя директора департамента С.Е. Голикову.

3. Настоящий приказ вступает в силу со дня его официального опубликования.

И.о. директора департамента **Л.Э.АМЕТОВА**

ПРИЛОЖЕНИЕ № 1
к приказу департамента культуры
Костромской области
от 31 декабря 2013 г. № 564

**ГРАНИЦА**

**территории объекта культурного наследия федерального значения «Дом Карцева, 1817-1819 гг.», объекта культурного наследия регионального значения «Усадьба городская, 2-ая пол. XIX в.: Ворота ограды, кон. XIX в.; Парк, 2-ая пол. XIX в.», расположенных по адресу: Костромская область, г. Кострома, ул.Советская, 23**

1. Схема границы территории объекта культурного наследия федерального значения «Дом Карцева, 1817-1819 гг.», объекта культурного наследия регионального значения «Усадьба городская, 2-ая пол. XIX в.: Ворота ограды, кон. XIX в.; Парк, 2-ая пол. XIX в.», расположенных по адресу: Костромская область, г. Кострома, ул.Советская, 23

М 1: 500

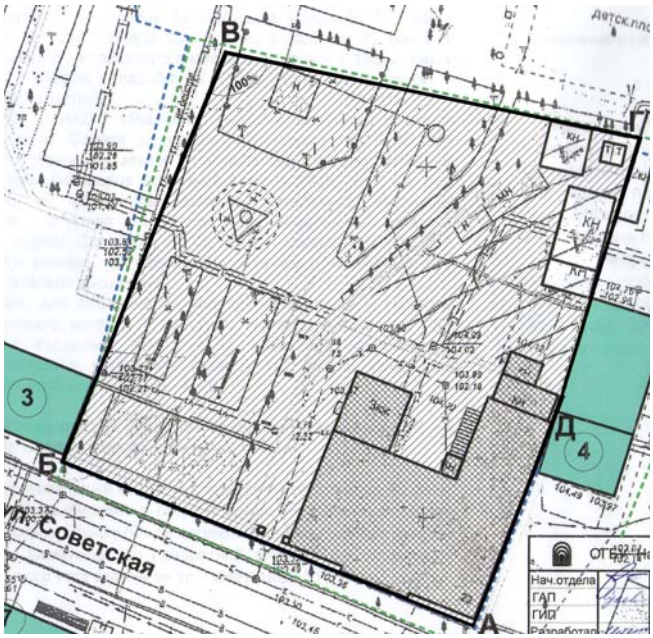

Граница территории объекта культурного наследия федерального значения «Дом Карцева, 1817-1819 гг.», объекта культурного наследия регионального значения «Усадьба городская, 2-ая пол. XIX в.: Ворота ограды, кон. XIX в.; Парк, 2-ая пол. XIX в.», расположенных по адресу: Костромская область, г. Кострома, ул.Советская, 23

2. Описание границы территории объекта культурного наследия федерального значения «Дом Карцева, 1817-1819 гг.», объекта культурного наследия регионального значения «Усадьба городская, 2-ая пол. XIX в.: Ворота ограды, кон. XIX в.; Парк, 2-ая пол. XIX в.», расположенных по адресу: Костромская область, г. Кострома, ул.Советская, 23.

Граница территории объекта культурного наследия проходит по характерным точкам А-Б-В-Г-Д:

А - Б от поворотной точки А, расположенной на расстоянии 80 см от юго-восточного угла Дома Карцева в сторону линии ул. Советская, далее вдоль юго-западной стены здания (на расстоянии 80 см) от главного фасада здания вдоль улицы Советская, до поворотной точки Б, расположенной напротив юго-восточного угла здания по ул. Советская, 21;

Б - В от поворотной точки Б, далее вдоль юго-восточной стены дома № 21 по ул. Советская и далее в направлении улицы Свердлова на протяжение 64,54 м, перпендикулярно линии А-Б, до поворотной точки В.

В - Г от поворотной точки В, под углом 100о в сторону хозяйственных построек, расположенных на территории парка, на протяжение 64,01 м, до поворотной точки Г, расположенной в 4 метрах от северо-западного угла хозяйственной постройки, у стены.

Г - Д от поворотной точки Г, далее вдоль стены хозяйственных построек до поворотной точки Д, расположенной у северо-восточного угла основного объема Дома Карцева.

Д - А от поворотной точки Д, далее вдоль юго-восточной стены Дома Карцева, на расстоянии 80 см до поворотной точки А.

**Координаты характерных точек границы территории объекта культурного наследия**

| Обозначение характерной точки | Координаты характерных точек в местной системе координат (МСК) г.Кострома | |
|---|---|---|
| | X | Y |
| А | 21534.460 | 17308.870 |
| Б | 21559.480 | 17248.640 |
| В | 21618.840 | 17268.670 |
| Г | 21602.350 | 17329.600 |
| Д | 21567.740 | 17320.630 |

| Обозначение характерной точки | Координаты характерных точек во Всемирной геодезической системе координат (WGS-84) | |
|---|---|---|
| | Северной широты | Восточной долготы |
| А | 57º 45.899` | 040о 56.071` |
| Б | 57º 45.911` | 040о 56.016` |
| В | 57º 45.967` | 040о 56.069` |
| Г | 57º 45.936` | 040о 56.101` |
| Д | 57º 45.905` | 040о 56.092` |

ПРИЛОЖЕНИЕ № 2
к приказу департамента культуры
Костромской области
от 31 декабря 2013 г. № 564

**ПРАВОВОЙ РЕЖИМ**
**использования территории объекта культурного наследия федерального значения «Дом Карцева, 1817-1819 гг.», объекта культурного наследия регионального значения «Усадьба городская, 2-ая пол. XIX в.: Ворота ограды, кон. XIX в.; Парк, 2-ая пол. XIX в.», расположенных по адресу: Костромская область, г. Кострома, ул.Советская, 23**

В пределах поворотных точек А - Б - В - Г - Д, согласно приложению № 1 к приказу:

1) разрешается:

реставрация, консервация, ремонт, приспособление памятника для современного использования, благоустройство и озеленение территории, реконструкция инженерных сетей, не создающая угрозы повреждения памятника, его разрушения или уничтожения. Реконструкция существующих строений на территории памятника в пределах существующих габаритов в плане и по высоте;

2) запрещается:

на территории памятника новое строительство, изменение традиционных характеристик эволюционно сложившейся застройки, природного ландшафта, композиционно связанного с памятником, проведение землеустроительных, земляных, строительных, мелиоративных, хозяйственных и иных работ.

**ДЕПАРТАМЕНТ ПО ТРУДУ И ЗАНЯТОСТИ НАСЕЛЕНИЯ КОСТРОМСКОЙ ОБЛАСТИ**
**П Р И К А З**

от «11» февраля 2014 г. № 18

**Об утверждении административного регламента предоставления департаментом по труду и занятости населения Костромской области и областными государственными учреждениями службы занятости населения государственной услуги по организации временного трудоустройства несовершеннолетних граждан в возрасте от 14 до 18 лет в свободное от учебы время, безработных граждан, испытывающих трудности в поиске работы, безработных граждан в возрасте от 18 до 20 лет, имеющих среднее профессиональное образование и ищущих работу впервые**

В соответствии с Законом Российской Федерации от 19 апреля 1991 года № 1032-1 «О занятости населения в Российской Федерации», приказом Министерства труда и социальной защиты Российской Федерации от 12 февраля 2013 года № 58н «Об утверждении федерального государственного стандарта государственной услуги по организации временного трудоустройства несовершеннолетних граждан в возрасте от 14 до 18 лет в свободное от учебы время, безработных граждан, испытывающих трудности в поиске работы, безработных граждан в возрасте от 18 до 20 лет из числа выпускников образовательных учреждений начального и среднего профессионального образования, ищущих работу впервые» (зарегистрирован в Минюсте России 08.05.2013 N 28361), руководствуясь постановлением администрации Костромской области от 11 мая 2012 года № 175-а «О порядке разработки и утверждения административных регламентов исполнения государственных функций и предоставления государственных услуг исполнительными органами государственной власти Костромской области», **приказываю:**

1. Утвердить прилагаемый административный регламент предоставления департаментом по труду и занятости населения Костромской области и областными государственными казенными учреждениями центрами занятости населения государственной услуги по организации временного трудоустройства несовершеннолетних граждан в возрасте от 14 до 18 лет в свободное от учебы время, безработных граждан, испытывающих трудности в поиске работы, безработных граждан в возрасте от 18 до 20 лет, имеющих среднее профессиональное образование и ищущих работу впервые.

2. Настоящий приказ вступает в силу со дня его официального опубликования.

Директор департамента **В.М. БРЕЗГИН**

Приложение
Утвержден
приказом департамента по труду и занятости
населения Костромской области
от «11» февраля № 18

**АДМИНИСТРАТИВНЫЙ РЕГЛАМЕНТ**
**предоставления департаментом по труду и занятости населения Костромской области и областными государственными учреждениями службы занятости населения государственной услуги по организации временного трудоустройства несовершеннолетних граждан в возрасте от 14 до 18 лет в свободное от учебы время, безработных граждан, испытывающих трудности в поиске работы, безработных граждан в возрасте от 18 до 20 лет, имеющих среднее профессиональное образование и ищущих работу впервые**

**Глава 1. Общие положения**

1. Административный регламент предоставления департаментом по труду и занятости населения Костромской области и областными государственными учреждениями службы занятости населения государственной услуги по организации временного трудоустройства несовершеннолетних граждан в возрасте от 14 до 18 лет в свободное от учебы время, безработных граждан, испытывающих трудности в поиске работы, безработных граждан в возрасте от 18 до 20 лет, имеющих среднее профессиональное образование и ищущих работу впервые (далее – административный регламент) регулирует отношения, связанные с осуществлением департаментом по труду и занятости населения Костромской области и областными государственными учреждениями службы занятости населения полномочий по предоставлению государственной услуги по организации временного трудоустройства несовершеннолетних граждан в возрасте от 14 до 18 лет в свободное от учебы время, безработных граждан, испытывающих трудности в поиске работы, безработных граждан в возрасте от 18 до 20 лет, имеющих среднее профессиональное образование и ищущих работу впервые, устанавливает сроки и последовательность административных процедур (действий), определяет порядок взаимодействия департамента по труду и занятости населения Костромской области и областных государственных учреждений службы занятости населения с заявителями.

2. Заявителями, в отношении которых предоставляется государственная услуга, являются:

1) несовершеннолетние граждане в возрасте от 14 до 18 лет, зарегистрированные в целях поиска подходящей работы (далее – несовершеннолетние граждане);

2) граждане, испытывающие трудности в поиске работы, признанные в установленном порядке безработными:

инвалиды; освобожденные из учреждений, исполняющих наказание в виде лишения свободы; лица предпенсионного возраста (за два года до наступления возраста, дающего право выхода на трудовую пенсию по старости, в том числе досрочно назначаемую трудовую пенсию по старости); беженцы и вынужденные переселенцы; граждане, уволенные с военной службы и члены их семей; одинокие и многодетные родители, воспитывающие несовершеннолетних детей, детей-инвалидов; подвергшиеся воздействию радиации вследствие чернобыльской и других радиационных аварий и катастроф (далее – безработные граждане);

3) граждане в возрасте от 18 до 20 лет, имеющие среднее профессиональное образование и ищущие работу впервые, признанные в установленном порядке безработными (далее - безработные выпускники, ищущие работу впервые).

3. Информация о месте нахождения, графике работы, справочных телефонах департамента по труду и занятости населения Костромской области, областных государственных учреждений службы занятости населения, а также областном государственном казённом учреждении Костромской области «Многофункциональный центр предоставления государственных и муниципальных услуг населению» (далее – МФЦ), а также адреса официальных сайтов в информационно-телекоммуникационной сети «Интернет» (далее – сеть Интернет), содержащих информацию о предоставлении государственной услуги, адреса электронной почты приведены в приложении №1 к настоящему административному регламенту.

Для получения информации по вопросам предоставления государственной услуги заявитель обращается лично, письменно, по телефону, по электронной почте в департамент по труду и занятости населения Костромской области, областные государственные учреждения службы занятости населения, предоставляющие государственную услугу, МФЦ или через федеральную государственную информационную систему «Единый портал государственных и муниципальных услуг (функций)» через раздел портала «Каталог услуг/описание услуг».

Информирование (консультирование) по вопросам предоставления государственной услуги предоставляется специалистами департамента по труду и занятости населения Костромской области, областных государственных учреждений службы занятости населения, МФЦ.

Консультации предоставляются по следующим вопросам:

порядок предоставления государственной услуги;

перечень документов, необходимых для предоставления государственной услуги, комплектность (достаточность) представленных документов;

порядок обжалования действий (бездействия) и решений, осуществляемых и принимаемых специалистами департамента по труду и занятости населения Костромской области, областных государственных учреждений службы занятости населения в ходе предоставления государственной услуги.

Информация по вопросам предоставления государственной услуги размещается:

на информационных стендах департамента по труду и занятости населения Костромской области, областных государственных учреждений службы занятости населения;

на официальном сайте департамента по труду и занятости населения Костромской области (http://dfgszn.kostroma.ru/) в сети Интернет;

на портале государственных и муниципальных услуг Костромской области (www.gosuslugi.region.kostroma.ru);

в федеральной государственной информационной системе «Единый портал государственных и муниципальных услуг (функций)» (www.gosuslugi.ru);

в средствах массовой информации;

в информационных материалах (брошюрах, буклетах и т.д.).

Размещаемая информация содержит в том числе:

извлечения из нормативных правовых актов, устанавливающих порядок и условия предоставления государственной услуги;

текст административного регламента с приложениями;

блок-схему (согласно приложению № 5 к настоящему административному регламенту);

перечень документов, необходимый для предоставления государственной услуги, и требования, предъявляемые к этим документам;

порядок обжалования действий (бездействия) и решений, осуществляемых и принимаемых в ходе предоставления государственной услуги.

**Глава 2. Стандарт предоставления государственной услуги**

4. Наименование государственной услуги – организация временного трудоустройства несовершеннолетних граждан в возрасте от 14 до 18 лет в свободное от учебы время, безработных граждан, испытывающих трудности в поиске работы, безработных граждан в возрасте от 18 до 20 лет, имеющих среднее профессиональное образование и ищущих работу впервые (далее – государственная услуга).

5. Государственная услуга предоставляется областными государственными учреждениями службы занятости населения (далее – центры занятости населения) на территории соответствующих муниципальных образований Костромской области.

6. Результатом предоставления государственной услуги по организации временного трудоустройства несовершеннолетних граждан, безработных граждан, безработных выпускников, ищущих работу впервые, является выдача гражданину направления на временное трудоустройство.

Процедура предоставления государственной услуги прекращается в связи со снятием гражданина с регистрационного учета в центре занятости населения в случаях, предусмотренных постановлением Правительства Российской Федерации от 7 сентября 2012 года N 891 «О порядке регистрации граждан в целях поиска подходящей работы, регистрации безработных граждан и требованиях к подбору подходящей работы».

7. Срок предоставления государственной услуги – 1 день со дня регистрации заявления и комплекта документов, необходимых для предоставления государственной услуги, в центре занятости населения.

Основания для приостановления государственной услуги нормативными правовыми актами, регулирующими предоставление государственной услуги, не предусмотрены.

8. Предоставление государственной услуги осуществляется в соответствии со следующими нормативными правовыми актами:

1) Законом Российской Федерации от 19 апреля 1991 года № 1032-1 «О занятости населения в Российской Федерации» («Собрание законодательства Российской Федерации», N 17, 22.04.1996, ст. 1915);

2) Трудовым кодексом Российской Федерации от 30 декабря 2001 года № 197-ФЗ («Собрание законодательства Российской Федерации», 07.01.2002, № 1 (ч. 1), ст. 3);

3) Федеральным законом от 24 ноября 1995 года № 181-ФЗ «О социальной защите инвалидов в Российской Федерации» («Собрание законодательства Российской Федерации», 27.11.1995, № 48, ст. 4563);

4) Федеральным законом от 25 июля 2002 года № 115-ФЗ «О правовом положении иностранных граждан в Российской Федерации» («Собрание законодательства Российской Федерации», 29.07.2002, № 30, ст. 3032);

5) Федеральным законом от 27 июля 2010 года № 210-ФЗ «Об организации предоставления государственных и муниципальных услуг» («Собрание законодательства Российской Федерации», 02.08.2010, № 31, ст. 4179);

6) Постановлением Правительства Российской Федерации от 7 сентября 2012 года № 891 «О порядке регистрации граждан в целях поиска подходящей работы, регистрации безработных граждан и требованиях к подбору подходящей работы» («Собрание законодательства Российской Федерации», 2012, № 38, ст. 5103);

7) приказом Минтруда России от 12 февраля 2013 года № 58н «Об утверждении федерального государственного стандарта государственной услуги по организации временного трудоустройства несовершеннолетних граждан в возрасте от 14 до 18 лет в свободное от учебы время, безработных граждан, испытывающих трудности в поиске работы, безработных граждан в возрасте от 18 до 20 лет из числа выпускников образовательных учреждений начального и среднего профессионального образования, ищущих работу впервые» («Российская газета», N 107, 22.05.2013).

8) постановлением администрации Костромской области от 11 мая 2012 года № 175-а «О порядке разработки и утверждения административных регламентов исполнения государственных функций и предоставления государственных услуг исполнительными органами государственной власти Костромской области» («СП - нормативные документы», № 19, 18.05.2012);

9. В перечень документов, необходимых для предоставления государственной услуги входят:

1) заявление-анкета или согласие с предложением о предоставлении государственной услуги по организации временного трудоустройства по форме согласно приложениям № 2, 3 к настоящему административному регламенту;

2) паспорт гражданина Российской Федерации или документ, его заменяющий; документ, удостоверяющий личность иностранного гражданина, лица без гражданства (для обозрения при личном обращении заявителя);

3) индивидуальная программа реабилитации инвалида, выданная в установленном порядке и содержащая заключение о рекомендуемом характере и условиях труда (для граждан, относящихся к категории инвалидов).

10. Перечень документов, указанный в пункте 9 административного регламента, является исчерпывающим, документы, предоставляются заявителем лично для обозрения, из них заявление-анкета, указанное в подпункте 1, предоставляется заявителем любым из способов, указанных в пункте 16 настоящего административного регламента.

Предложение о предоставлении государственной услуги заполняется специалистом центра занятости населения. Заявитель письменно выражает согласие (несогласие с указанием причины отказа) с предоставлением государственной услуги.

Получатели государственной услуги имеют право на неоднократное обращение за направлением для участия во временных работах.

При повторных обращениях граждан, сведения о которых содержатся в регистре получателей государственных услуг в сфере занятости населения, представления заявления не требуется.

Граждане, зарегистрированные в целях поиска подходящей работы, при повторном обращении представляют документы, указанные в подпунктах 2, 3 пункта 9 настоящего административного регламента.

11. Документы, предоставляемые заявителем, должны соответствовать следующим требованиям:

тексты документов должны быть написаны разборчиво;

фамилия, имя и отчество (при наличии) заявителя, его адрес места жительства, телефон (если есть) должны быть написаны полностью;

документы не должны содержать подчисток, приписок, зачеркнутых слов и иных неоговоренных исправлений;

документы не должны быть исполнены карандашом;

документы не должны иметь серьезных повреждений, наличие которых допускает неоднозначность их толкования.

Документы, необходимые для получения государственной услуги, предоставляются в подлинниках для обозрения.

12. Предоставление государственной услуги не требует оказания органами государственной и муниципальной власти, организациями необходимых и обязательных услуг.

13. Основания для отказа в приеме документов отсутствуют.

14. Основанием для отказа в предоставлении государственной услуги являются представление заявителем неполного комплекта документов, указанных в пункте 9 настоящего административного регламента.

15. Государственная услуга предоставляется бесплатно.

16. Заявителям обеспечивается возможность выбора способа подачи заявления: при личном обращении в центр занятости населения, почтовой связью, с использованием средств факсимильной связи или в электронной форме, в том числе с использованием «Единого портала государственных и муниципальных услуг (функций)».

17. При личном обращении заявителей, впервые обратившихся в центр занятости населения, государственная услуга предоставляется в порядке очереди.

18. Время ожидания в очереди не должно превышать 15 минут.

19. При направлении заявления в центр занятости населения почтовой связью, с использованием средств факсимильной связи или в электронной форме, в том числе с использованием «Единого портала государственных и муниципальных услуг (функций)», обеспечивается возможность предварительной записи для предоставления государственной услуги.

20. Согласование с заявителями даты и времени обращения в центр занятости населения осуществляется с использованием средств телефонной или электронной связи, включая сеть Интернет, почтовой связью не позднее следующего рабочего дня со дня регистрации заявления.

21. Время ожидания предоставления государственной услуги в случае предварительного согласования даты и времени обращения заявителя не должно превышать 5 минут.

22. Гражданам, сведения о которых содержатся в регистре получателей государственных услуг, обеспечивается возможность получения с использованием средств телефонной или электронной связи информации о поступлении сведений о наличии свободных рабочих мест (вакантных должностей) для временного трудоустройства с предложением в течение 3 дней посетить государственное учреждение службы занятости населения.

23. Получение результата предоставления государственной услуги не требует ожидания в очереди.

24. Срок регистрации заявления заявителя о предоставлении государственной услуги составляет 15 минут.

25. Помещения, в которых предоставляется государственная услуга, соответствуют следующим требованиям:

1) здание, в котором расположен центр занятости населения, непосредственно предоставляющий государственную услугу, располагается с учетом транспортной доступности и оборудовано отдельными входами для свободного доступа заявителей в помещение.

Прилегающая к месторасположению центра занятости населения территория оборудована местами для парковки автотранспортных средств – не менее 5 машино-мест;

2) центральный вход в здание оборудован информационной табличкой (вывеской), содержащей информацию о наименовании и графике работы центра занятости населения;

3) входы в помещения оборудованы пандусами либо кнопками вызова, расширенными проходами, позволяющими обеспечить беспрепятственный доступ для инвалидов, включая инвалидов, использующих кресла-коляски;

4) прием заявителей осуществляется в специально выделенных для этих целей помещениях и залах обслуживания - присутственных местах, включающих в себя места для ожидания, для заполнения запросов о предоставлении государственной услуги и информирования граждан;

5) у входа в каждое из помещений размещена табличка с наименованием помещения.

6) помещения центра занятости населения соответствуют установленным санитарно-эпидемиологическим правилам и оборудованы системами кондиционирования (охлаждения и нагревания) воздуха, средствами пожаротушения и оповещения о возникновении чрезвычайной ситуации;

7) места ожидания в очереди на представление или получение документов являются комфортными для граждан, оборудованы стульями, кресельными секциями, скамьями (банкетками), местами общественного пользования (туалетами) и хранения верхней одежды граждан;

8) прием заявителей осуществляется в служебных кабинетах центра занятости населения. Количество одновременно работающих кабинетов обеспечивает выполнение требований к максимально допустимому времени ожидания в очереди;

9) консультирование заявителей осуществляется в отдельном окне (кабинете);

10) кабинеты приема граждан оборудованы информационными табличками (вывесками) с указанием:

номера кабинета;

фамилии, имени, отчества и должности специалиста;

времени перерыва на обед;

технического перерыва;

11) каждое рабочее место специалиста оборудовано телефоном, персональным компьютером с возможностью доступа к информационным базам данных, печатающим устройством;

12) при организации рабочих мест предусмотрена возможность свободного входа и выхода из помещения;

13) на информационных стендах в помещениях центра занятости населения, предназначенных для приема заявителей, размещается следующая информация:

извлечения из нормативных правовых актов Российской Федерации, устанавливающих порядок и условия предоставления государственной услуги;

блок-схема порядка предоставления государственной услуги согласно приложению № 5 к настоящему административному регламенту и краткое описание порядка предоставления государственной услуги:

график приема граждан специалистами;

сроки предоставления государственной услуги;

порядок получения консультаций специалистов;

порядок обращения за предоставлением государственной услуги;

перечень документов, необходимых для получения государственной услуги с образцами их заполнения;

порядок обжалования действий (бездействий) и решений, осуществляемых и принимаемых центром занятости населения в ходе предоставления государственной услуги.

26. Показателями качества и доступности предоставления государственной услуги являются:

1) количество необходимых и достаточных для получения государственной услуги посещений заявителем центра занятости населения, предоставляющего государственную услугу, не должно превышать 1 раза;

2) время общения с должностными лицами при предоставлении государственной услуги не должно превышать 20 минут;

3) степень достижения органами службы занятости целевых прогнозных показателей в области содействия занятости населения;

4) соблюдение нормативов доступности государственных услуг;

5) количество обоснованных жалоб физических и юридических лиц на ненадлежащее предоставление государственных услуг;

6) обращение заявителя через федеральную государственную информационную систему «Единый портал государственных и муниципальных услуг (функций)».

## Глава 3. Административные процедуры
## (Состав, последовательность и сроки выполнения административных процедур, требования к порядку их выполнения, в том числе особенности выполнения административных процедур в электронной форме)

27. Государственная услуга по организации временного трудоустройства несовершеннолетних граждан в возрасте от 14 до 18 лет в свободное от учебы время, безработных граждан, испытывающих трудности в поиске работы, безработных граждан в возрасте от 18 до 20 лет, имеющих среднее профессиональное образование и ищущих работу впервые, включает следующие административные процедуры (действия):

организация временного трудоустройства граждан;

организация временного трудоустройства несовершеннолетних граждан;

организация временного трудоустройства безработных граждан и безработных выпускников, ищущих работу впервые;

направление граждан к работодателю для временного трудоустройства;

предоставление государственной услуги при последующих обращениях гражданина.

28. Административная процедура (действия) в части организации временного трудоустройства граждан включает:

сбор и анализ информации о возможности организации временного трудоустройства граждан;

отбор работодателей для организации временного трудоустройства граждан;

подготовка договора об организации временного трудоустройства граждан между центром занятости населения и работодателем;

заключение договора;

внесение в регистр получателей государственных услуг в сфере занятости населения сведений о свободных рабочих местах (вакантных должностях) для временного трудоустройства граждан на основании заключенного договора.

Блок-схема последовательности действий при предоставлении государственной услуги по организации временного трудоустройства граждан приведена в приложении № 5 к настоящему административному регламенту.

29. При сборе и анализе информации о возможности организации временного трудоустройства граждан, специалист центра занятости населения учитывает:

распределение численности работников и организаций, расположенных на территории муниципального образования, Костромской области, по видам экономической деятельности, финансово-экономическое состояние организаций;

результаты анализа программ профессионального развития кадров, прогнозирование профессионально-квалификационной структуры потребности в трудовых ресурсах;

оценка потребности работодателей в трудовых ресурсах исходя из перспектив социально-экономического развития области по видам экономической деятельности;

состав граждан по образованию, профессионально-квалификационной структуре, продолжительности поиска подходящей работы, причины, препятствующие трудоустройству в зависимости от отношения к определенной категории граждан, испытывающих трудности в поиске подходящей работы;

доступность инфраструктуры для граждан, имеющих ограничения жизнедеятельности;

спрос граждан на участие во временном трудоустройстве;

предложения работодателей и органов местного самоуправления по организации временного трудоустройства граждан;

сроки и продолжительность временного трудоустройства граждан;

условия организации и проведения временного трудоустройства граждан;

удаленность места временного трудоустройства от места жительства гражданина.

30. При отборе работодателей для организации временного трудоустройства граждан специалист центра занятости населения учитывает:

количество создаваемых рабочих мест и численность граждан, для которых осуществляется организация временного трудоустройства;

наличие или возможность создания работодателем условий труда и доступности рабочего места для инвалида с учетом индивидуальной программы реабилитации;

транспортная доступность места проведения временного трудоустройства граждан;

условия временного трудоустройства граждан;

сроки и продолжительность временного трудоустройства в зависимости от категории гражданина;

соблюдение работодателем трудового законодательства и иных нормативных правовых актов, содержащих нормы трудового права;

оценка возможности трудоустройства граждан на постоянное рабочее место после окончания периода временного трудоустройства;

наличие у работодателя средств на финансирование временного трудоустройства граждан.

31. При подготовке договора специалист центра занятости населения согласовывает:

порядок и условия временного трудоустройства граждан;

положения, предусматривающие подбор из числа участвующих во временном трудоустройстве работников для замещения постоянных рабочих мест;

порядок и сроки представления сведений, подтверждающих участие граждан во временном трудоустройстве;

права, обязанности и ответственность центра занятости населения и работодателя;

сроки действия договора;

порядок и условия прекращения договора.

32. Заключенный договор подписывается директором центра занятости населения и работодателем в двух экземплярах. Один экземпляр подписанного договора передается работодателю, второй остается в центре занятости населения.

33. Специалист центра занятости населения вносит в регистр получателей государственных услуг сведения о свободных рабочих местах (вакантных должностях) для временного трудоустройства граждан:

наименование юридического лица/индивидуального предпринимателя;

адрес места временного трудоустройства, способ проезда;

наименование профессии (специальности), должности, квалификации;

необходимое количество работников;

характер работы (временная, надомная);

сроки и продолжительность участия граждан во временном трудоустройстве;

размер заработной платы (дохода);

размер материальной поддержки (в случае её оказания);

режим работы;

профессионально - квалификационные требования, дополнительные навыки;

перечень социальных гарантий при временном трудоустройстве.

34. При организации временного трудоустройства несовершеннолетних граждан осуществляются административные процедуры (действия), предусмотренные пунктами 29 - 33 настоящего административного регламента, а также следующие административные процедуры (действия):

оценка возможности участия работодателя в профессиональной ориентации несовершеннолетних граждан в целях выбора сферы деятельности (профессии), трудоустройства, профессионального обучения - при отборе работодателей для организации временного трудоустройства;

внесение в проект договора соответствующих обязательств работодателя при его согласии на участие в профессиональной ориентации несовершеннолетних граждан в целях выбора сферы деятельности (профессии), трудоустройства, профессионального обучения, а также на комплектование кадрами из числа граждан, участвующих во временном трудоустройстве, - при подготовке проекта договора;

указание сведений о возможности профессиональной ориентации несовершеннолетних граждан в целях выбора сферы деятельности (профессии), трудоустройства, профессионального обучения в период временного трудоустройства, а также комплектовании кадрами из числа граждан, участвующих во временном трудоустройстве, - при внесении в регистр получателей государственных услуг сведений о свободных рабочих местах (вакантных должностях) для временного трудоустройства граждан на основании заключенного договора.

34.1. Специалист центра занятости населения, ответственный за организацию временного трудоустройства, при отборе работодателей для организации временного трудоустройства оценивает возможность участия работодателя в профессиональной ориентации несовершеннолетних граждан в целях выбора сферы деятельности (профессии), трудоустройства, профессионального обучения.

34.2. Специалист центра занятости населения, ответственный за организацию временного трудоустройства, при подготовке договора вносит в него соответствующие обязательства работодателя при его согласии на участие в профессиональной ориентации несовершеннолетних граждан в целях выбора сферы деятельности (профессии), трудоустройства, профессионального обучения, а также на комплектование кадрами из числа граждан, участвующих во временном трудоустройстве.

34.3. Специалист центра занятости населения, ответственный за организацию временного трудоустройства, при внесении в регистр получателей государственных услуг сведений о свободных рабочих местах (вакантных должностях) для временного трудоустройства граждан на основании заключенного договора указывает сведения о возможности профессиональной ориентации несовершеннолетних граждан в целях выбора сферы деятельности (профессии), трудоустройства, профессионального обучения в период временного трудоустройства, а также комплектовании кадрами из числа граждан, участвующих во временном трудоустройстве.

35. При организации временного трудоустройства безработных граждан осуществляются административные процедуры (действия), предусмотренные пунктами 29 - 33 настоящего административного регламента, а также следующие административные процедуры (действия):

оценка возможности трудоустройства гражданина на постоянное рабочее место после окончания периода временного трудоустройства - при отборе работодателей для организации временного трудоустройства;

внесение при согласии работодателя на подбор из числа временно трудоустроенных безработных граждан работников для замещения постоянных рабочих мест в проект договора соответствующих обязательств работодателя - при подготовке проекта договора;

внесение сведений о возможности трудоустройства на постоянное рабочее место после окончания временного трудоустройства - при внесении в регистр получателей государственных услуг сведений о свободных рабочих местах (вакантных должностях) для временного трудоустройства граждан на основании заключенного договора.

35.1. Специалист центра занятости населения, ответственный за организацию временного трудоустройства, при отборе работодателей для организации временного трудоустройства оценивает возможности трудоустройства безработного гражданина на постоянное рабочее место после окончания периода временного трудоустройства.

35.2. Специалист центра занятости населения, ответственный за организацию временного трудоустройства, при подготовке договора вносит в договор соответствующие обязательства работодателя при его согласии на подбор из числа временно трудоустроенных безработных граждан и безработных выпускников, ищущих работу впервые, работников для замещения постоянных рабочих мест.

35.3. Специалист центра занятости населения, ответственный за организацию временного трудоустройства, при внесении в регистр получателей государственных услуг сведений о свободных рабочих местах (вакантных должностях) для временного трудоустройства граждан на основании заключенного договора вносит сведения о возможности трудоустройства на постоянное рабочее место после окончания временного трудоустройства.

36. Административная процедура в части направления граждан к работодателю для временного трудоустройства включает следующие административные процедуры (действия) специалиста:

1) анализ сведений о гражданине, внесенных в регистр получателей государственных услуг на основании документов, предъявленных при регистрации в целях поиска подходящей работы в центре занятости населения, и определение вариантов временного трудоустройства в соответствии с законодательством о занятости населения с учетом наличия или отсутствия сведений о:

профессии (специальности), должности, виде деятельности;

уровне профессиональной подготовки и квалификации, опыте и навыках работы;

рекомендуемом характере и условиях труда, содержащихся в индивидуальной программе реабилитации;

2) информирование гражданина о:

порядке, условиях и сроках временного трудоустройства граждан;

правовых последствиях в случае отказа от вариантов временного трудоустройства;

порядке и условиях оказания материальной поддержки в период временного трудоустройства граждан;

3) подбор гражданину вариантов временного трудоустройства исходя из сведений, содержащихся в регистре получателей государственных услуг, о свободных рабочих местах (вакантных должностях) для временного трудоустройства несовершеннолетних граждан на основании заключенных договоров;

4) согласование с гражданином вариантов временного трудоустройства;

5) согласование с работодателем кандидатуры гражданина;

6) оформление и выдача гражданину не более двух направлений на временное трудоустройство;

7) информирование гражданина о необходимости предоставления в государственное учреждение службы занятости населения выданного направления на работу с отметкой работодателя и срочного трудового договора в случае его заключения;

8) оформление в случае несогласия гражданина отказа от варианта временного трудоустройства;

9) внесение результатов выполнения административных процедур (действий), предусмотренных подпунктами 3 - 8 настоящего пункта, в регистр получателей государственных услуг.

37. Основанием для начала административной процедуры направления граждан к работодателю для временного трудоустройства является согласие гражданина с предложением о предоставлении государственной услуги по организации временного трудоустройства либо обращение заявителя в центр занятости населения посредством:

1) личного обращения заявителя с заявлением и документами, необходимыми для предоставления государственной услуги;

2) направления заявления-анкеты почтовой связью, с использованием средств факсимильной связи;

3) направления заявления-анкеты в электронной форме, в том числе с использованием «Единого портала государственных и муниципальных услуг (функций)».

37.1. Специалист центра занятости населения, ответственный за организацию временного трудоустройства, предлагает воспользоваться государственной услугой по организации временного трудоустройства гражданину в день посещения центра занятости населения для подбора подходящей работы, при соответствии требованиям, установленным в пункте 11 настоящего административного регламента, представленных для обозрения документов, указанных в подпунктах 2,3 пункта 9 настоящего административного регламента.

При согласии гражданина с предложением о предоставлении государственной услуги по организации временного трудоустройства специалист центра занятости населения, ответственный за организацию временного трудоустройства, заполняет указанное предложение, дает его на подпись гражданину. Подписанное предложение подшивает в личное дело гражданина.

Максимальный срок выполнения действия не должен превышать 2 минут.

37.2. При личном обращении гражданина с заявлением-анкетой о предоставлении государственной услуги по организации временного трудоустройства специалист центра занятости населения, ответственный за организацию временного трудоустройства, принимает для обозрения представленные гражданином документы, проверяет их на предмет соответствия требованиям, установленным в пункте 11 настоящего административного регламента и выявления наличия основания для отказа или предоставления государственной услуги.

При неправильном заполнении гражданином заявления-анкеты специалист центра занятости населения, ответственный за организацию временного трудоустройства, помогает заявителю заполнить его или заполняет его самостоятельно и представляет на подпись заявителю.

Максимальный срок выполнения действия не должен превышать 3 минут.

При наличии основания для отказа в предоставлении государственной услуги специалист центра занятости населения:

1) принимает решение об отказе в предоставлении государственной услуги;

2) разъясняет гражданину причины и основания отказа;

3) оформляет отказ в соответствии с приложением № 8 к настоящему административному регламенту, выдает заявителю на руки.

Максимальный срок выполнения действия не должен превышать 2 минут.

37.3. При поступлении заявления-анкеты, направленного почтовой связью, с использованием средств факсимильной связи или в электронной форме, в том числе с использованием «Единого портала государственных и муниципальных услуг (функций)», специалист центра занятости населения, ответственный за прием и регистрацию почтовых и электронных запросов заявителей:

1) определяет предмет обращения заявителя;

2) направляет заявителю по почтовому (электронному) адресу или в раздел «Личный кабинет» федеральной государственной информационной системы «Единый портал государственных и муниципальных услуг (функций)» соответствующее уведомление:

- об отказе в оказании услуги по заявлению в случае, когда гражданину не может быть оказана государственная услуга;

- приглашение в центр занятости населения для регистрации в целях поиска подходящей работы (несовершеннолетним гражданам, не состоящим на учете в центре занятости населения) и предоставления государственной услуги по организации временного трудоустройства. В уведомлении указывается дата и время посещения с учетом желаемого времени посещения заявителя, номер кабинета, фамилия и инициалы специалиста, к которому назначается явка. Если в запросе гражданина не заполнена желаемая дата и время посещения, то считаются подходящими любые дата и время посещения;

- приглашение посетить центр занятости населения (несовершеннолетним гражданам, зарегистрированным в целях поиска подходящей работы, безработным гражданам) для подбора вариантов временного трудоустройства. В уведомлении также указывается дата и время посещения с учетом желаемого времени посещения заявителя, номер кабинета, фамилия и инициалы специалиста, к которому назначается явка. Если в запросе гражданина не заполнена

желаемая дата и время посещения, то считаются подходящими любые дата и время посещения.

3) заносит в программно-технический комплекс информацию о выдаче мотивированного отказа или приглашения посещения центра занятости населения.

Срок исполнения административной процедуры – не позднее 1 рабочего дня, следующего за днем получения запроса.

37.4. При отсутствии основания для отказа в предоставлении государственной услуги специалист осуществляет административные процедуры, указанные в пункте 36 настоящего административного регламента.

38. Основанием для начала административной процедуры анализа сведений о гражданине является просмотр в программно-техническом комплексе информации, внесенной в регистр получателей государственных услуг в сфере занятости населения при регистрации гражданина в целях поиска подходящей работы в центре занятости населения.

38.1. Специалист центра занятости населения, ответственный за организацию временного трудоустройства, анализирует представленные гражданином сведения о:

профессии (специальности), должности, вида деятельности;

уровня профессиональной подготовки и квалификации, опыта и навыков работы;

заключения о рекомендуемом характере и условиях труда, содержащихся в индивидуальной программе реабилитации.

Максимальный срок выполнения действия, предусмотренного настоящим пунктом, не должен превышать 1 минуты.

38.2. На основании проведенного анализа сведений о гражданине и в соответствии с законодательством о занятости населения специалист центра занятости населения, ответственный за организацию временного трудоустройства, определяет для гражданина приемлемые варианты временного трудоустройства.

Максимальный срок выполнения действия, предусмотренного настоящим пунктом, не должен превышать 1 минуты.

39. Специалист центра занятости населения, ответственный за организацию временного трудоустройства, информирует гражданина о:

порядке, условиях и сроках временного трудоустройства;

правовых последствиях в случае отказа от вариантов временного трудоустройства;

порядке и условиях оказания материальной поддержки в период временного трудоустройства;

Максимальный срок выполнения действия, предусмотренного настоящим пунктом, не должен превышать 2 минут.

40. Основанием для начала административной процедуры подбора гражданину вариантов временного трудоустройства является наличие в регистре получателей государственных услуг сведений о свободных рабочих местах (вакантных должностях) для временного трудоустройства на основании заключенных с работодателями договоров.

Специалист центра занятости населения, ответственный за организацию временного трудоустройства, осуществляет подбор гражданину вариантов временного трудоустройства, с учетом состояния здоровья, возрастных и других индивидуальных особенностей граждан, пожеланий к условиям работы (заработная плата, режим рабочего времени, место расположения, характер труда, должность, профессия (специальность), а также требований работодателя к исполнению трудовой функции и кандидатуре работника.

Максимальный срок выполнения действия, предусмотренного настоящим пунктом, не должен превышать 3 минут.

41. Основанием для начала административной процедуры согласования с гражданином вариантов временного трудоустройства является распечатка из регистра получателей государственных услуг (банк вакансий и работодателей) перечня вариантов временного трудоустройства.

41.1. Специалист центра занятости населения, ответственный за организацию временного трудоустройства, выводит на печатающее устройство перечень вариантов временного трудоустройства из регистра получателей государственных услуг (банк вакансий и работодателей) и предлагает его гражданину.

Максимальный срок выполнения действия, предусмотренного настоящим пунктом, не должен превышать 1 минуты.

41.2. Гражданин, осуществляет выбор варианта временного трудоустройства из предложенного перечня и выражает свое согласие на направление для временного трудоустройства.

Максимальный срок выполнения действия, предусмотренного настоящим пунктом, не должен превышать 1 минуты.

42. Основанием для начала административной процедуры согласования с работодателем кандидатуры гражданина является согласие гражданина на направление для временного трудоустройства в соответствии с заключенным с работодателем договором.

Специалист центра занятости населения, ответственный за организацию временного трудоустройства, согласовывает с работодателем кандидатуру гражданина, давшего согласие на временное трудоустройство.

Максимальный срок выполнения действия, предусмотренного настоящим пунктом, не должен превышать 2 минут.

43. Основанием для начала административной процедуры оформления и выдачи гражданину не более двух направлений для временного трудоустройства является согласование с работодателем кандидатуры гражданина.

43.1. Специалист центра занятости населения, ответственный за организацию временного трудоустройства, оформляет не более двух направлений для временного трудоустройства по форме согласно приложению №4 к настоящему административному регламенту.

Максимальный срок выполнения действия, предусмотренного настоящим пунктом, не должен превышать 1 минуты.

43.2. Специалист центра занятости населения, ответственный за организацию временного трудоустройства, выводит на печатающее устройство и выдает гражданину направления для временного трудоустройства.

Максимальный срок выполнения действия, предусмотренного настоящим пунктом, не должен превышать 1 минуты.

43.3. Гражданин подтверждает факт получения направления для участия в общественных работах своей подписью в соответствующем бланке учетной документации.

Максимальный срок выполнения действия, предусмотренного настоящим пунктом, не должен превышать 1 минуты.

44. Специалист центра занятости населения, ответственный за организацию временного трудоустройства, информирует гражданина о необходимости представления в центр занятости населения выданного направления для временного трудоустройства с отметкой работодателя и срочного трудового договора в случае его заключения.

Максимальный срок выполнения действия, предусмотренного настоящим пунктом, не должен превышать 1 минуты.

45. В случае отказа гражданина от варианта временного трудоустройства специалист центра занятости населения, ответственный за организацию временного трудоустройства, предлагает гражданину письменно указать в распечатанном направлении на работу причину и дату отказа и уведомляет гражданина о правовых последствиях отказа от подходящей работы (для безработных граждан).

Гражданин заверяет подписью указанную причину и свое уведомление о правовых последствиях отказа.

Максимальный срок выполнения действия, предусмотренного настоящим пунктом, не должен превышать 2 минут.

46. Специалист центра занятости населения, ответственный за организацию временного трудоустройства, фиксирует результаты предоставления государственной услуги гражданину в регистре получателей государственных услуг (в электронной карточке учета гражданина в программно-техническом комплексе).

Максимальный срок выполнения действия, предусмотренного настоящим пунктом, не должен превышать 2 минут.

Блок-схема последовательности действий при направлении граждан к работодателю для временного трудоустройства приведена в приложении №5 к настоящему административному регламенту.

47. Предоставление государственной услуги при последующих обращениях гражданина включает следующие административные процедуры (действия):

1) проверка наличия документов, указанных в подпунктах 2,3 пункта 9 настоящего административного регламента;

2) внесение в регистр получателей государственных услуг в сфере занятости населения сведений о результатах посещения работодателя по направлениям для временного трудоустройства, выданным при предыдущем посещении центра занятости населения;

3) осуществление административных процедур, предусмотренных пунктами 40 - 46 настоящего административного регламента, при отказе работодателя во временном трудоустройстве;

4) принятие решения об оказании гражданину материальной поддержки в период временного трудоустройства в случае его временного трудоустройства по направлению, выданному при предыдущем посещении центра занятости населения;

5) назначение гражданину материальной поддержки в период временного трудоустройства в случае принятия положительного решения о ее оказании;

6) начисление гражданину материальной поддержки в период временного трудоустройства при получении от работодателя сведений, подтверждающих участие гражданина во временном трудоустройстве;

7) внесение результатов выполнения административных процедур (действий), предусмотренных подпунктами 4 - 6 настоящего пункта, в регистр получателей государственных услуг в сфере занятости населения.

8) информирование гражданина о возможности поиска подходящей работы при посредничестве органов службы занятости в случае его обращения в центр занятости населения;

48. Основанием для начала административной процедуры проверки наличия документов, указанных в подпунктах 2, 3 пункта 9 настоящего административного регламента является личное обращение гражданина в центр занятости населения.

48.1. Специалист центра занятости населения, ответственный за организацию временного трудоустройства, принимает для обозрения представленные гражданином документы, указанные в подпунктах 2, 3 пункта 9 настоящего административного регламента. Проверяет документы на предмет соответствия требованиям, установленным в пункте 11 настоящего административного регламента и выявления наличия основания для отказа или предоставления государственной услуги.

Максимальный срок выполнения действия не должен превышать 1 минуты.

48.2. При наличии основания для отказа в предоставлении государственной услуги специалист центра занятости населения, ответственный за организацию временного трудоустройства, разъясняет гражданину причины и основания отказа, готовит проект уведомления об отказе согласно приложению № 8 к настоящему административному регламенту. Отказ в предоставлении государственной услуги оформляется в порядке, указанном в пункте 37.2 настоящего административного регламента.

48.3. При отсутствии основания для отказа специалист центра занятости населения, ответственный за организацию временного трудоустройства, принимает решение о предоставлении государственной услуги.

49. Основанием для начала административной процедуры внесения в регистр получателей государственных услуг в сфере занятости населения сведений о результатах посещения работодателя по направлениям для временного трудоустройства, выданным при предыдущем посещении центра занятости населения, является представление гражданином ранее выданных направлений с отметкой работодателя о временном трудоустройстве либо об отказе в трудоустройстве с указанием причины отказа.

Специалист центра занятости населения, ответственный за организацию временного трудоустройства, вносит в регистр получателей государственных услуг в сфере занятости населения сведения о результатах посещения работодателя по направлениям для временного трудоустройства, выданным при предыдущем посещении центра занятости населения.

Максимальный срок выполнения действия не должен превышать 1 минуты.

50. Основанием для начала административной процедуры осуществления административных процедур, предусмотренных пунктами 40 - 46 настоящего административного регламента является отказ работодателя в трудоустройстве гражданина на временные работы.

Специалист центра занятости населения, ответственный за организацию временного трудоустройства, подбирает гражданину варианты временного трудоустройства, осуществляя административные процедуры, предусмотренные пунктами 40 - 46 настоящего административного регламента.

Максимальный срок выполнения действия не должен превышать 4 минут.

51. Основанием для начала административной процедуры принятия решения об оказании гражданину материальной поддержки в период временного трудоустройства в случае его трудоустройства по направлению для временного трудоустройства, выданному при предыдущем посещении центра занятости населения, является представление гражданином срочного трудового договора о временном трудоустройстве, заключенного с работодателем.

В соответствии с пунктом 5 статьи 24 Закона Российской Федерации «О занятости населения в Российской Федерации» специалист центра занятости населения принимает решение об оказании или отказе в оказании гражданину материальной поддержки в период временного трудоустройства.

Положительное решение об оказании материальной поддержки в период временного трудоустройства принимается при наличии в договоре, заключенном между центром занятости населения и работодателем, положений, предусматривающих оказание материальной поддержки гражданам в период временного трудоустройства.

При принятии отрицательного решения специалист центра занятости населения, ответственный за организацию временного трудоустройства, формирует в программно-техническом комплексе проект приказа об отказе в оказании материальной поддержки в период временного трудоустройства по форме согласно приложению №7 к настоящему административному регламенту. Представляет проект приказа на подпись директору центра занятости населения.

Директор центра занятости населения подписывает приказ об отказе в оказании материальной поддержки в период временного трудоустройства.

Специалист центра занятости населения, ответственный за организацию временного трудоустройства, знакомит гражданина с копией приказа об отказе в оказании материальной поддержки в период временного трудоустройства под роспись. Подписанная гражданином копия приказа вкладывается в личное дело гражданина.

Максимальный срок выполнения действия не должен превышать 2 минут.

52. Основанием для начала административной процедуры назначения гражданину материальной поддержки в период временного трудоустройства является принятие положительного решения о ее оказании.

Специалист центра занятости населения, ответственный за организацию временного трудоустройства, формирует в программно-техническом комплексе приказ об оказании материальной поддержки в период временного трудоустройства по форме согласно приложению № 6 к настоящему административному регламенту. Представляет приказ на подпись директору центра занятости населения.

Директор центра занятости населения, ответственный за организацию временного трудоустройства, подписывает приказ об оказании материальной поддержки в период временного трудоустройства.

Специалист центра занятости населения, ответственный за организацию временного трудоустройства, знакомит гражданина с копией приказа об оказании материальной поддержки в период участия в общественных работах под роспись. Подписанная гражданином копия приказа вкладывается в личное дело гражданина.

Максимальный срок выполнения действия не должен превышать 2 минут.

53. Основанием для начала административной процедуры начисления гражданину материальной поддержки в период временного трудоустройства является представление работодателем сведений, подтверждающих участие гражданина во временном трудоустройстве (табель учета рабочего времени).

Специалист центра занятости населения, ответственный за организацию временного трудоустройства, начисляет гражданину материальную поддержку в период временного трудоустройства при получении от работодателя табеля учета рабочего времени. Начисленная сумма материальной поддержки перечисляется на лицевой счет гражданина.

Максимальный срок выполнения действия не должен превышать 2 минут.

54. Специалист центра занятости населения, ответственный за организацию временного трудоустройства, вносит результаты выполнения административных процедур (действий), предусмотренных пунктами 51 - 53 настоящего административного регламента, в регистр получателей государственных услуг в сфере занятости населения.

Максимальный срок выполнения действия не должен превышать 3 минут.

Блок-схема последовательности действий при направлении граждан к работодателю для участия в общественных работах при последующих обращениях приведена в приложении №5 к настоящему административному регламенту.

55. Специалист центра занятости населения, ответственный за организацию временного трудоустройства, информирует гражданина о возможности поиска подходящей работы при посредничестве органов службы занятости в случае его обращения в центр занятости населения.

Максимальный срок выполнения действия не должен превышать 1 минуты.

56. Максимально допустимое время предоставления государственной услуги гражданам, впервые обратившимся в центр занятости населения, не должно превышать 20 минут.

57. Максимально допустимое время предоставления государственной услуги при последующих обращениях граждан не должно превышать 15 минут.

## Глава 4. Контроль за исполнением административного регламента

58. Контроль за предоставлением государственной услуги осуществляется в следующих формах:

1) текущий контроль за соблюдением последовательности и сроков административных действий и административных процедур;

2) контроль за обеспечением государственных гарантий в области содействия занятости населения в части бесплатного содействия несовершеннолетним гражданам в возрасте от 14 до 18 лет в свободное от учебы время, безработным гражданам, испытывающим трудности в поиске работы, безработным гражданам в возрасте от 18 до 20 лет, имеющим среднее профессиональное образование и ищущим работу впервые, во временном трудоустройстве при посредничестве центра занятости населения. Текущий контроль за соблюдением последовательности и сроков административных действий и административных процедур в ходе предоставления государственной услуги осуществляется директором центра занятости населения или уполномоченным им работником.

59. Текущий контроль за предоставлением государственной услуги осуществляется путем проведения проверок соблюдения и исполнения работниками центра занятости населения административного регламента по предоставлению государственной услуги, утвержденного в установленном в субъекте Российской Федерации порядке в соответствии с Федеральным законом от 27 июля 2010 года N 210-ФЗ «Об организации предоставления государственных и муниципальных услуг», Порядком ведения регистров получателей государственных услуг в сфере занятости населения (физических лиц и работодателей), включая порядок, сроки и форму представления в них сведений, утвержденного приказом Министерства здравоохранения и социального развития Российской Федерации от 8 ноября 2010 года N 972н, а также требований к заполнению, ведению и хранению бланков учетной документации получателей государственной услуги и других документов, регламентирующих деятельность по предоставлению государственной услуги.

60. Контроль за обеспечением государственных гарантий в области содействия занятости населения осуществляет департамент по труду и занятости населения Костромской области, осуществляющий полномочия в области содействия занятости населения, в рамках исполнения полномочия по надзору и контролю за обеспечением государственных гарантий в области содействия занятости населения, за исключением государственных гарантий в части социальной поддержки безработных граждан.

61. Контроль за обеспечением государственных гарантий в области содействия занятости населения осуществляется департаментом по труду и занятости населения Костромской области, осуществляющим полномочия в области содействия занятости населения, путем проведения проверок.

Проверки могут быть плановыми (осуществляться на основании полугодовых или годовых планов работы департамента по труду и занятости населения Костромской области) и внеплановыми, выездными и документарными.

При проверке могут рассматриваться все вопросы, связанные с предоставлением государственной услуги (комплексные проверки) или отдельные вопросы (тематические проверки). Кроме того, проверка проводится по обращению заявителя.

62. Результаты проверки оформляются в виде акта, в котором отмечаются выявленные недостатки и предложения по их устранению. Акты подлежат анализу в целях выявления причин нарушений и принятия мер по их устранению и недопущению.

63. По результатам проведенных проверок в случае выявления нарушений прав заявителей осуществляется привлечение виновных лиц к ответственности в соответствии с законодательством Российской Федерации.

Специалисты центра занятости населения несут персональную ответственность за соблюдение сроков и последовательности совершения административных действий. Персональная ответственность специалистов закрепляется в их должностных регламентах (инструкциях).

В случае выявленных нарушений специалист несет дисциплинарную ответственность в соответствии с Трудовым кодексом Российской Федерации, а также административную ответственность в соответствии с законодательством Российской Федерации и Костромской области.

## Глава 5. Порядок досудебного (внесудебного) обжалования заявителем решений и действий (бездействия) органа, предоставляющего государственную услугу, а также должностных лиц, государственных служащих

64. Заявители имеют право на обжалование, оспаривание решений, действий (бездействия) должностных лиц центра занятости населения при предоставлении государственной услуги в судебном или в досудебном (внесудебном) порядке.

65. Обжалование решений, действий (бездействия) должностных лиц центра занятости населения при предоставлении государственной услуги в досудебном (внесудебном) порядке не лишает их права на оспаривание указанных решений, действий (бездействия) в судебном порядке.

66. Заявитель может обратиться с жалобой в том числе в следующих случаях:

1) нарушение срока регистрации заявления заявителя о предоставлении государственной услуги;

2) нарушение срока предоставления государственной услуги;

3) требование у заявителя документов, не предусмотренных нормативными правовыми актами Российской Федерации, нормативными правовыми актами Костромской области для предоставления государственной услуги;

4) отказ в приеме документов, предоставление которых предусмотрено нормативными правовыми актами Российской Федерации, нормативными правовыми актами Костромской области для предоставления государственной услуги у заявителя;

5) отказ в предоставлении государственной услуги, если основания отказа не предусмотрены федеральными законами и принятыми в соответствии с ними иными нормативными правовыми актами Российской Федерации, нормативными правовыми актами Костромской области;

6) затребование с заявителя при предоставлении государственной услуги платы, не предусмотренной нормативными правовыми актами Российской Федерации, нормативными правовыми актами Костромской области;

7) отказ Департамента, должностного лица Департамента, в исправлении допущенных опечаток и ошибок в выданных в результате предоставления государственной услуги документах, либо нарушение установленного срока таких исправлений.

67. Жалоба подается в письменной форме на бумажном носителе, в электронной форме в центр занятости населения. Жалобы на решения, принятые центром занятости населения рассматриваются департаментом по труду и занятости Костромской области.

68. Жалоба может быть направлена по почте, через МФЦ, с использованием сети Интернет, официального сайта департамента, «Единого портала государственных и муниципальных услуг (функций)», а также может быть принята при личном приеме заявителя.

69. Жалоба должна содержать:

1) наименование органа, предоставляющего государственную услугу, должностного лица органа, предоставляющего государственную услугу, решения и действия (бездействие) которых обжалуются;

2) фамилию, имя, отчество (последнее - при наличии), сведения о месте жительства заявителя - физического лица либо наименование, сведения о месте нахождения заявителя - юридического лица, а также номер (номера) контактного телефона, адрес (адреса) электронной почты (при наличии) и почтовый адрес, по которым должен быть направлен ответ заявителю;

3) сведения об обжалуемых решениях и действиях (бездействии) органа, предоставляющего государственную услугу должностного лица органа, предоставляющего государственную услугу;

4) доводы, на основании которых заявитель не согласен с решением и действием (бездействием) органа, предоставляющего государственную услугу, должностного лица органа, предоставляющего государственную услугу.

Заявителем могут быть представлены документы (при наличии), подтверждающие доводы заявителя, либо их копии.

Заявитель, имеющий намерения подать жалобу, вправе получить в центре занятости населения информацию и документы, необходимые для составления жалобы.

70. Жалоба, поступившая в центр занятости населения подлежит рассмотрению должностным лицом, на-

деленным полномочиями по рассмотрению жалоб, в течение пятнадцати рабочих дней со дня ее регистрации, а в случае обжалования отказа центра занятости населения, должностного лица центра занятости населения, в приеме документов у заявителя либо в исправлении допущенных опечаток и ошибок или в случае обжалования нарушения установленного срока таких исправлений - в течение пяти рабочих дней со дня ее регистрации.

Оснований для приостановления рассмотрения жалобы действующим законодательством не предусмотрено.

71. По результатам рассмотрения жалобы центр занятости населения принимает одно из следующих решений:

1) удовлетворяет жалобу, в том числе в форме отмены принятого решения, исправления допущенных центром занятости населения опечаток и ошибок в выданных в результате предоставления государственной услуги документах, возврата заявителю денежных средств, взимание которых не предусмотрено нормативными правовыми актами Российской Федерации, нормативными правовыми актами Костромской области, а также в иных формах;

2) отказывает в удовлетворении жалобы.

72. Не позднее дня, следующего за днем принятия решения, указанного в пункте 71 настоящего административного регламента, заявителю в письменной форме и по желанию заявителя в электронной форме направляется мотивированный ответ о результатах рассмотрения жалобы.

73. В случае установления в ходе или по результатам рассмотрения жалобы признаков состава административного правонарушения или преступления должностное лицо, наделенное полномочиями по рассмотрению жалоб, незамедлительно направляет имеющиеся материалы в органы прокуратуры и в органы, уполномоченные составлять протоколы об административных нарушениях в соответствии с Кодексом Костромской области об административных правонарушениях.

Приложение № 1
к административному регламенту предоставления департаментом
по труду и занятости населения Костромской области
и областными государственными учреждениями службы
занятости населения государственной услуги по организации
временного трудоустройства несовершеннолетних граждан
в возрасте от 14 до 18 лет в свободное от учебы время, безработных
граждан, испытывающих трудности в поиске работы, безработных
граждан в возрасте от 18 до 20 лет, имеющих среднее
профессиональное образование и ищущих работу впервые

**СВЕДЕНИЯ**
**о месте нахождения, графике работы, контактных телефонах,**
**адресах официальных сайтов и электронной почты департамента по труду**
**и занятости населения Костромской области и областных государственных учреждений службы**
**занятости населения, участвующих в предоставлении**
**государственной услуги**

| Наименование органа, участвующего в оказании государственной услуги | Адрес месторасположения органа, участвующего в оказании государственной услуги, график работы | Телефон, факс, адрес электронной почты, адреса официальных сайтов |
|---|---|---|
| 1 | 2 | 3 |
| Департамент по труду и занятости населения Костромской области | 156013, г. Кострома, ул. Ленина, 20<br>график работы:<br>понедельник-пятница<br>с 09.00 до 18.00 | Телефон (4942) 31-34-92,<br>(ф) 31-30-92,<br>sekretar@dfgszn.kostroma.ru<br>http://dfgszn.kostroma.ru/ |
| ОГКУ «Центр занятости населения по городу Костроме» | 156013, г. Кострома,<br>ул. Комсомольская, 81а<br>график работы:<br>понедельник, среда, пятница<br>с 08.00 до 17.00<br>вторник с 08.00 до 19.00<br>четверг с 08.00 до 18.00 | Телефон (4942) 55-05-31,<br>ф. 55-05-31<br>trudczan@dfgszn.kostroma.ru<br>http://dfgszn.kostroma.ru/kostroma/ |
| ОГКУ «Центр занятости населения по Антроповскому району» | 157260, Костромская область, Антроповский район, пос. Антропово, ул. Советская, 1<br>график работы:<br>понедельник, среда, четверг, пятница<br>с 08.00 до 17.00<br>вторник с 08.00 до 18.00 | Телефон (494-30) 3-51-86,<br>ф. 3-51-85<br>antkos5@dfgszn.kostroma.ru<br>http://dfgszn.kostroma.ru/ant/ |
| ОГКУ «Центр занятости населения по Буйскому району» | 157008, Костромская область,<br>г. Буй, ул. 1917 года, 2<br>график работы:<br>понедельник, среда, четверг, пятница<br>с 08.00 до 17.00<br>вторник с 08.00 до 18.00 | Телефон (494-35)4-20-51,<br>ф.4- 21-06<br>buykos@dfgszn.kostroma.ru<br>http://dfgszn.kostroma.ru/buy/ |
| ОГКУ «Центр занятости населения по городу Волгореченску» | 156901, Костромская область,<br>г. Волгореченск, ул. Набережная, 6<br>график работы:<br>понедельник, среда, четверг, пятница<br>с 08.00 до 17.00<br>вторник с 08.00 до 18.00 | Телефон (494-53) 3-48-15,<br>ф. 3-48-14<br>volkos25@dfgszn.kostroma.ru<br>http://dfgszn.kostroma.ru/vol/ |
| ОГКУ «Центр занятости населения по Вохомскому району | 157760, Костромская область,<br>Вохомский район,<br>пос. Вохма, ул. Первомайская, 35а<br>график работы:<br>понедельник, среда, четверг, пятница<br>с 08.00 до 17.00<br>вторник с 08.00 до 18.00<br>филиал<br>157780, Костромская область,<br>Октябрьский район, с. Боговарово,<br>ул. Советская, 12<br>график работы:<br>понедельник, среда, четверг, пятница<br>с 08.00 до 17.00<br>вторник с 08.00 до 18.00 | Телефон (494-50) 2-13-43,<br>ф. 2-26-13<br>vohkos@dfgszn.kostroma.ru<br>http://dfgszn.kostroma.ru/voh/<br><br>Телефон (494-51) 2-18-79,<br>ф. 2-13-82<br>otbkos@dfgszn.kostroma.ru |
| ОГКУ «Центр занятости населения по Галичскому району» | 157201, Костромская область,<br>г. Галич, ул. Свободы, 14<br>график работы:<br>понедельник, среда, четверг, пятница<br>с 08.00 до 17.00<br>вторник с 08.00 до 18.00 | Телефон (494-37) 2-17-96,<br>ф. 2-16-53<br>galkos@dfgszn.kostroma.ru<br>http://dfgszn.kostroma.ru/gal/ |
| ОГКУ «Центр занятости населения по Кадыйскому району» | 157980, Костромская область,<br>Кадыйский район, п.г.т. Кадый,<br>ул. Макарьевская, 6<br>график работы:<br>понедельник, среда, четверг, пятница<br>с 08.00 до 17.00<br>вторник с 08.00 до 18.00 | Телефон (494-42) 3-54-66,<br>ф. 3-54-67<br>kadkos@dfgszn.kostroma.ru<br>http://dfgszn.kostroma.ru/kad/ |
| ОГКУ «Центр занятости населения по Кологривскому району» | 157440, Костромская область,<br>Кологривский район, г. Кологрив,<br>ул. Павлова, 52<br>график работы:<br>понедельник, среда, четверг, пятница<br>с 08.00 до 17.00<br>вторник с 08.00 до 18.00 | Телефон (494-43) 4-12-05,<br>ф. 4-16-72<br>kolkos@dfgszn.kostroma.ru<br>http://dfgszn.kostroma.ru/kol/ |
| ОГКУ «Центр занятости населения по Красносельскому району» | 157940, Костромская область,<br>Красносельский район,<br>п.г.т. Красное-на-Волге, Красная площадь, 3<br>график работы:<br>понедельник, среда, четверг, пятница<br>с 08.00 до 17.00<br>вторник с 08.00 до 18.00 | Телефон (494-32) 2-23-45,<br>ф. 2-18-46<br>krskos@dfgszn.kostroma.ru<br>http://dfgszn.kostroma.ru/krs/ |
| ОГКУ «Центр занятости населения по Макарьевскому району» | 157460, Костромская область,<br>Макарьевский район, г. Макарьев,<br>ул. Б. Советская, 24<br>график работы:<br>понедельник, среда, четверг, пятница<br>с 08.00 до 17.00<br>вторник с 08.00 до 18.00 | Телефон (494-45) 5-57-85,<br>ф. 5-52-74<br>makkos@dfgszn.kostroma.ru<br>http://dfgszn.kostroma.ru/mak/ |
| ОГКУ «Центр занятости населения по Мантуровскому району» | 157300, Костромская область,<br>г. Мантурово,<br>ул. Центральная, 41в<br>график работы:<br>понедельник, среда, четверг, пятница<br>с 08.00 до 17.00<br>вторник с 08.00 до 18.00 | Телефон (494-46) 3-32-02,<br>ф. 3-40-04<br>mankos@dfgszn.kostroma.ru<br>http://dfgszn.kostroma.ru/man/ |
| ОГКУ «Центр занятости населения по Межевскому району» | 157420, Костромская область,<br>Межевской район, с. Георгиевское,<br>ул. Колхозная, 13<br>график работы:<br>понедельник, среда, четверг, пятница<br>с 08.00 до 17.00<br>вторник с 08.00 до 18.00 | Телефон (494-47) 5-26-33,<br>ф. 5-20-62<br>megkos@dfgszn.kostroma.ru<br>http://dfgszn.kostroma.ru/meg/ |
| ОГКУ «Центр занятости населения по Нейскому району | 157330, Костромская область,<br>Нейский район, г. Нея, ул. Любимова, 28<br>график работы:<br>понедельник, среда, четверг, пятница<br>с 08.00 до 17.00<br>вторник с 08.00 до 18.00 | Телефон (494-44) 2-10-18,<br>ф. 2-37-91<br>neykos@dfgszn.kostroma.ru<br>http://dfgszn.kostroma.ru/ney/ |
| ОГКУ «Центр занятости населения по Нерехтскому району» | 157800, Костромская область,<br>г. Нерехта,<br>пл. Каблучников, 2<br>график работы:<br>понедельник, среда, четверг, пятница<br>с 08.00 до 17.00<br>вторник с 08.00 до 18.00 | Телефон (494-31) 7-57-73,<br>ф. 7-40-11<br>nerkos@dfgszn.kostroma.ru<br>http://dfgszn.kostroma.ru/ner/ |
| ОГКУ «Центр занятости населения по Островскому району» | 157900, Костромская область,<br>Островский район,<br>пос. Островское,<br>ул. Советская, 91<br>график работы:<br>понедельник, среда, четверг, пятница<br>с 08.00 до 17.00<br>вторник с 08.00 до 18.00 | Телефон (494-38) 3-11-16,<br>ф. 2-82-64<br>ostkos@dfgszn.kostroma.ru<br>http://dfgszn.kostroma.ru/ost/ |
| ОГКУ «Центр занятости населения по Павинскому району» | 157650, Костромская область,<br>Павинский район,<br>с. Павино,<br>ул. Первомайская, 3<br>график работы:<br>понедельник, среда, четверг, пятница<br>с 08.00 до 17.00<br>вторник с 08.00 до 18.00 | Телефон (494-39) 2-11-98,<br>ф. 2-11-33<br>pavkos25@dfgszn.kostroma.ru<br>http://dfgszn.kostroma.ru/pav/ |
| ОГКУ «Центр занятости населения по Парфеньевскому району» | 157270, Костромская область,<br>Парфеньевский район,<br>с. Парфеньево,<br>ул. Пионерская, 12<br>график работы:<br>понедельник, среда, четверг, пятница<br>с 08.00 до 17.00<br>вторник с 08.00 до 18.00 | Телефон (494-40) 5-11-67,<br>ф. 5-14-57<br>parkos@dfgszn.kostroma.ru<br>http://dfgszn.kostroma.ru/par/ |
| ОГКУ «Центр занятости населения по Поназыревскому району» | 157580, Костромская область,<br>Поназыревский район,<br>р.п. Поназырево,<br>1-й Пролетарский пер., 2<br>график работы:<br>понедельник, среда, четверг, пятница<br>с 08.00 до 17.00<br>вторник с 08.00 до 18.00 | Телефон (494-48) 2-17-98,<br>ф. 2-10-03<br>ponkos25@dfgszn.kostroma.ru<br>http://dfgszn.kostroma.ru/pon/ |
| ОГКУ «Центр занятости населения по Пыщугскому району» | 157630, Костромская область,<br>Пыщугский район, с. Пыщуг,<br>ул. Чкалова, 2<br>график работы:<br>понедельник, среда, четверг, пятница<br>с 08.00 до 17.00<br>вторник с 08.00 до 18.00 | Телефон (494-48) 2-73-92,<br>ф. 2-76-43<br>pcgkos@dfgszn.kostroma.ru<br>http://dfgszn.kostroma.ru/pcg/ |
| ОГКУ «Центр занятости населения по Солигаличскому району» | 157170, Костромская область,<br>Солигаличский район, г. Солигалич,<br>ул. Островского, 10<br>график работы:<br>понедельник, среда, четверг, пятница<br>с 08.00 до 17.00<br>вторник с 08.00 до 18.00 | Телефон (494-36) 5-11-65,<br>ф. 5-21-33<br>solkos@dfgszn.kostroma.ru<br>http://dfgszn.kostroma.ru/sol/ |
| ОГКУ «Центр занятости населения по Судиславскому району» | 157860, Костромская область,<br>Судиславский район,<br>р.п. Судиславль,<br>ул. Комсомольская, 28к<br>график работы:<br>понедельник, среда, четверг, пятница<br>с 08.00 до 17.00<br>вторник с 08.00 до 18.00 | Телефон (494-48) 2-14-99,<br>ф. 2-12-17<br>sudkos@dfgszn.kostroma.ru<br>http://dfgszn.kostroma.ru/sud/ |
| ОГКУ «Центр занятости населения по Сусанинскому району» | 157080, Костромская область,<br>Сусанинский район, п.г.т. Сусанино,<br>ул. Карла Маркса, 13<br>график работы:<br>понедельник, среда, четверг, пятница<br>с 08.00 до 17.00<br>вторник с 08.00 до 18.00 | Телефон (494-34) 9-19-89,<br>ф. 9-11-19<br>suskos@dfgszn.kostroma.ru<br>http://dfgszn.kostroma.ru/sus/ |
| ОГКУ «Центр занятости населения по Чухломскому району» | 157130, Костромская область,<br>Чухломский район, г. Чухлома,<br>ул. Ленина, 7а<br>график работы:<br>понедельник, среда, четверг, пятница<br>с 08.00 до 17.00<br>вторник с 08.00 до 18.00 | Телефон (494-41) 2-23-61,<br>ф. 2-19-38<br>chukos25@dfgszn.kostroma.ru<br>http://dfgszn.kostroma.ru/chu/ |
| ОГКУ «Центр занятости населения по Шарьинскому району» | 157501, Костромская область,<br>г. Шарья, ул. Адмирала<br>Виноградова, 37б<br>график работы:<br>понедельник, среда, четверг, пятница<br>с 08.00 до 17.00<br>вторник с 08.00 до 18.00 | Телефон (494-49) 5-19-39,<br>ф. 5-25-46<br>shakos@dfgszn.kostroma.ru<br>http://dfgszn.kostroma.ru/sha/ |
| «Многофункциональный центр предоставления государственных и муниципальных услуг населению» | 156013, г. Кострома,<br>ул. Калиновская, 38<br>график работы:<br>понедельник-пятница<br>с 08.00 до 19.00<br>суббота с 08.00 до 13.00 | Телефон (4942) 65-05-00,<br>65-05-50,<br>mfc@ mfc44.ru<br>http:// mfc44.ru |

Приложение № 2
к административному регламенту предоставления
департаментом по труду и занятости населения Костромской
области и областными государственными учреждениями
службы занятости населения государственной услуги
по организации временного трудоустройства несовершеннолетних
граждан в возрасте от 14 до 18 лет в свободное от учебы
время, безработных граждан, испытывающих трудности в поиске
работы, безработных граждан в возрасте от 18 до 20 лет, имеющих
среднее профессиональное образование и ищущих работу впервые

**Заявление-анкета о предоставлении государственной услуги по организации временного трудоустройства**

Я, _____
фамилия, имя, отчество (при наличии) гражданина

**прошу предоставить государственную услугу по организации временного трудоустройства, так как отношусь к одной из следующих категорий граждан:**

несовершеннолетние граждане в возрасте от 14 до 18 лет / безработные граждане, испытывающие трудности в поиске работы / безработные граждане в возрасте от 18 до 20 лет, имеющие среднее профессиональное образование и ищущие работу впервые (нужное подчеркнуть)

«_____»_____20__г. _____
подпись гражданина

Приложение № 3
к административному регламенту предоставления
департаментом по труду и занятости населения Костромской
области и областными государственными учреждениями
службы занятости населения государственной услуги
по организации временного трудоустройства несовершеннолетних
граждан в возрасте от 14 до 18 лет в свободное от учебы
время, безработных граждан, испытывающих трудности в поиске
работы, безработных граждан в возрасте от 18 до 20 лет, имеющих
среднее профессиональное образование и ищущих работу впервые

**Предложение о предоставлении государственной услуги по организации временного трудоустройства**

_____
наименование центра занятости населения

предлагает_____
фамилия, имя, отчество (при наличии) гражданина

зарегистрированному в целях поиска подходящей работы/в качестве безработного гражданина (нужное подчеркнуть)

личное дело получателя государственных услуг от «___» _____ 20___г. №____

получить государственную услугу по организации временного трудоустройства.

Специалист центра занятости населения _____
_____
фамилия, имя, отчество специалиста

«____» _____ 20___г. _____
подпись специалиста

С предложением ознакомлен, согласен / не согласен на получение государственной услуги (нужное подчеркнуть)

Причина отказа _____
указать причину
_____

«____» _____ 20___г. _____ _____
подпись (фамилия, имя, отчество (при наличии) гражданина

Приложение №4
к административному регламенту предоставления
департаментом по труду и занятости населения
Костромской области и областными государственными
учреждениями службы занятости населения государственной
услуги по организации временного трудоустройства
несовершеннолетних граждан в возрасте от 14 до 18 лет
в свободное от учебы время, безработных граждан, испытывающих
трудности в поиске работы, безработных граждан
в возрасте от 18 до 20 лет, имеющих среднее профессиональное
образование и ищущих работу впервые

**Направление для участия во временном трудоустройстве**

_____
наименование центра занятости населения

представляет кандидатуру _____
(фамилия, имя, отчество (при наличии) гражданина

для замещения временного рабочего места, созданного в соответствии с договором на организацию временного трудоустройства от «___»_____20___г. №___.

Рекомендуется на должность, по профессии (специальности) _____
_____ (нужное указать)

Гражданин зарегистрирован в целях поиска подходящей работы / в качестве безработного гражданина (нужное подчеркнуть)

личное дело получателя государственных услуг от «___»_____20___г. №_____

Гражданин относится к категории граждан _____
(указать категорию гражданин)

Просим письменно сообщить о принятом решении по направленной кандидатуре
_____

Номер телефона для справок _____ «___» _____20__г.
(должность, Ф.И.О., подпись специалиста ОГКУ ЦЗН)

---
линия отрыва

**Результат рассмотрения кандидатуры гражданина**

Гражданин _____
(фамилия, имя, отчество (при наличии) гражданина

Принимается на временное рабочее место, созданное в соответствии с договором на организацию временного трудоустройства с «___»_____20___г., приказ от «____»_____20___г. № ____,

с ним заключен срочный трудовой договор от «____»_____20___г. №_____

на должность, по профессии (специальности) _____
_____ (нужное указать)

Кандидатура отклонена в связи с _____
(указать причину)

Гражданин от участия во временном трудоустройстве отказался в связи с _____
_____
(указать причину)

(наименование юридического лица/ Ф.И.О. индивидуального предпринимателя или физического лица)

«____»_____20____г. _____
должность, ФИО, подпись работодателя (представителя) М.П.

Приложение № 5
к административному регламенту предоставления
департаментом по труду и занятости населения
Костромской области и областными государственными
учреждениями службы занятости населения государственной
услуги по организации временного трудоустройства
несовершеннолетних граждан в возрасте от 14 до 18 лет
в свободное от учебы время, безработных граждан, испытывающих
трудности в поиске работы, безработных граждан в возрасте
от 18 до 20 лет, имеющих среднее профессиональное
образование и ищущих работу впервые

**Блок-схема**
**последовательности действий при предоставлении государственной услуги по организации временного трудоустройства граждан**

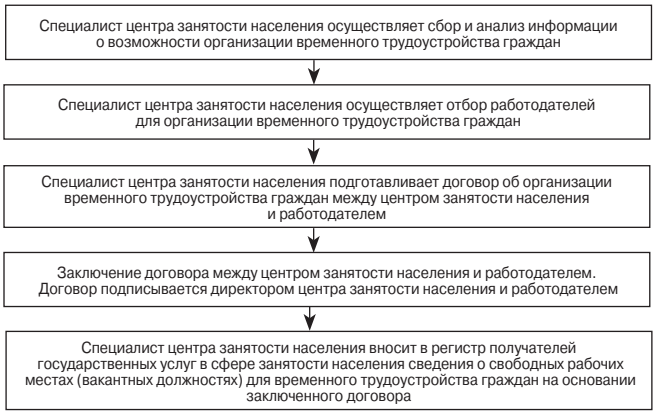


**Блок-схема**
**последовательности действий при предоставлении государственной услуги по организации временного трудоустройства граждан, обратившихся впервые**

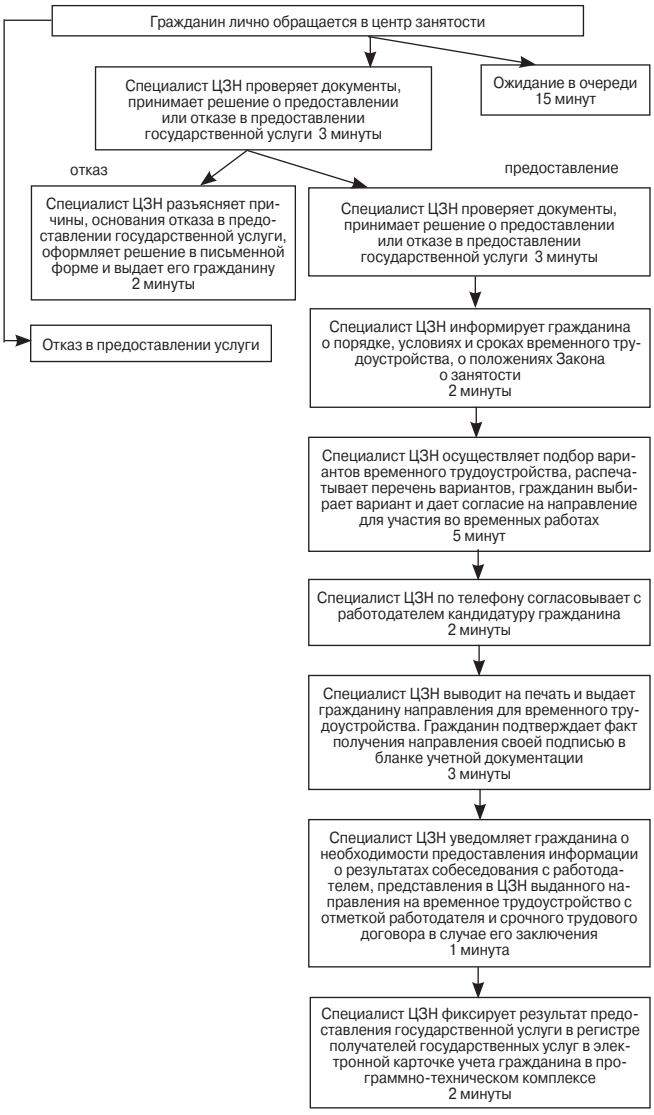


**Блок-схема**
**последовательности действий при направлении гражданина к работодателю для временного трудоустройства при последующих обращениях**

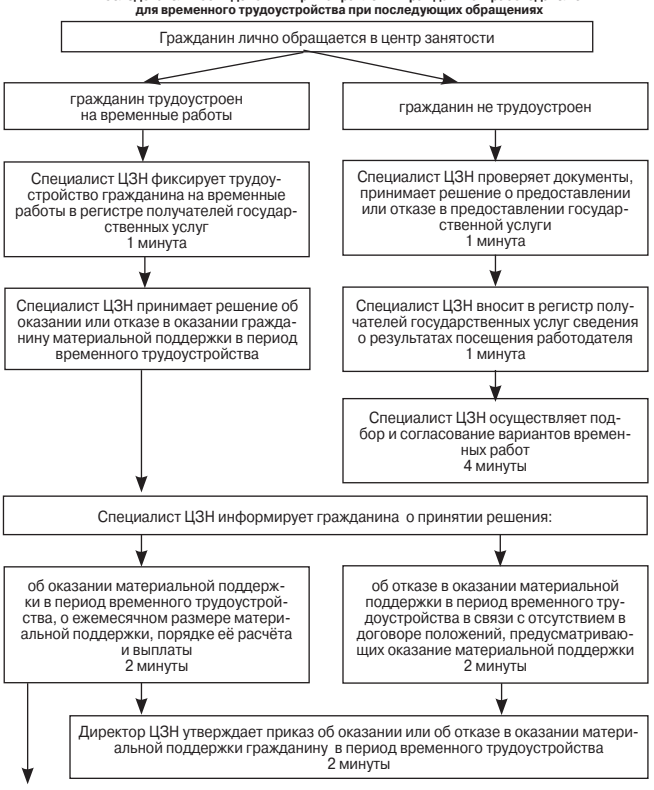

Специалист ЦЗН при получении от работодателя подтверждения об участии гражданина во временных работах начисляет безработному гражданину материальную поддержку
2 минуты

↓

Специалист ЦЗН вносит результаты выполнения административных процедур в регистр получателей государственных услуг
3 минуты

↓

Специалист ЦЗН информирует гражданина о возможности поиска подходящей работы при посредничестве органов службы занятости в случае его обращении в центр занятости населения
1 минута

Приложение №6
к административному регламенту предоставления
департаментом по труду и занятости населения
Костромской области и областными государственными
казенными учреждениями центрами занятости населения
государственной услуги по организации временного
трудоустройства несовершеннолетних граждан
в возрасте от 14 до 18 лет в свободное от учебы время,
безработных граждан, испытывающих трудности в поиске
работы, безработных граждан в возрасте от 18 до 20 лет, имеющих
среднее профессиональное образование и ищущих работу впервые

_____
(наименование центра занятости населения)

**П Р И К А З**

«___»_____20__ г. № ____

**Об оказании материальной поддержки в период временного трудоустройства**

Руководствуясь статьей 24 Закона Российской Федерации «О занятости населения в Российской Федерации», ПРИКАЗЫВАЮ:
оказать материальную поддержку в период временного трудоустройства несовершеннолетнему гражданину /безработному гражданину _____
_____ (нужное подчеркнуть),
(фамилия, имя, отчество (при наличии) гражданина
личное дело получателя государственных услуг от «__»_____ 20__ г. №____ в размере _____ рублей _____ коп. в месяц.
Установить продолжительность периода оказания материальной поддержки в период участия во временном трудоустройстве с «__»_____20__г. по «__»_____20__г.

Директор ОГКУ ЦЗН _____ _____
(Ф.И.О. директора) ( подпись)
«__» _____ 20__г.
Работник ОГКУ ЦЗН _____ _____
(Ф.И.О.) (подпись)
С приказом ознакомлен:
Согласен, не согласен _____ «__»_____ 20__ г.
(нужное подчеркнуть) (фамилия, имя, отчество (при наличии) гражданина (подпись)
Направлено письменное уведомление
от «__» _____ 20__ г. № ____ _____
(должность, Ф.И.О., подпись специалиста ОГКУ ЦЗН)

Приложение №7
к административному регламенту предоставления
департаментом по труду и занятости населения
Костромской области и областными государственными
казенными учреждениями центрами занятости населения
государственной услуги по организации временного трудоустройства
несовершеннолетних граждан в возрасте от 14 до 18 лет в свободное
от учебы время, безработных граждан, испытывающих
трудности в поиске работы, безработных граждан в возрасте
от 18 до 20 лет, имеющих среднее профессиональное
образование и ищущих работу впервые

_____
(наименование центра занятости населения)

**П Р И К А З**

«___»_____20__ г. № ____

**Об отказе в оказании материальной поддержки в период временного трудоустройства**

Руководствуясь статьей 24 Закона Российской Федерации «О занятости населения в Российской Федерации», ПРИКАЗЫВАЮ:
отказать в период временного трудоустройства несовершеннолетнего гражданина/безработного гражданина _____ ,
(фамилия, имя, отчество (при наличии) гражданина
в оказании материальной поддержки.
Личное дело получателя государственных услуг от «__»_____ 20__ г.
Период участия во временных работах с «__»_____20__г. по «__»_____20__г. в связи с
_____
(указать основания принятия решения об отказе в оказании материальной поддержки)

Директор ОГКУ ЦЗН _____ _____
(Ф. И.О. директора) (подпись)

Работник ОГКУ ЦЗН _____ _____
(Ф.И.О.) (подпись)
С приказом ознакомлен:
Согласен, не согласен _____ «__» _____ 20__ г.
(нужное подчеркнуть) (фамилия, имя, отчество (при наличии) гражданина (подпись)

Приложение №8
к административному регламенту предоставления
департаментом по труду и занятости населения
Костромской области и областными государственными
казенными учреждениями центрами занятости населения
государственной услуги по организации временного трудоустройства
несовершеннолетних граждан в возрасте от 14 до 18 лет
в свободное от учебы время, безработных граждан, испытывающих
трудности в поиске работы, безработных граждан в возрасте
от 18 до 20 лет, имеющих среднее профессиональное
образование и ищущих работу впервые

**ДЕПАРТАМЕНТ ПО ТРУДУ
И ЗАНЯТОСТИ НАСЕЛЕНИЯ
КОСТРОМСКОЙ ОБЛАСТИ**
**Областное государственное
казенное учреждение
«Центр занятости населения
по _____району»**

156_____Адрес_____
тел. (4942) _____, факс (4942) _____
e - mail: _____

От _____ № _____
На № _____ от_____

Уведомление
об отказе в предоставлении государственной услуги по организации
временного трудоустройства

выдано гр. _____,
дата рождения _____, проживающему по адресу:
_____,
в том, что ему отказано в предоставлении государственной услуги по организации временного трудоустройства
Основание:_____
Специалист ОГКУ «Центр занятости
населения по _____ району» _____ _____
(подпись) (расшифровка подписи)
Ознакомлен: _____ _____
(подпись гражданина) (расшифровка подписи)

**ДЕПАРТАМЕНТ ПО ТРУДУ И ЗАНЯТОСТИ НАСЕЛЕНИЯ
КОСТРОМСКОЙ ОБЛАСТИ**
**П Р И К А З**

от «11» февраля 2014 г. № 21

**Об утверждении административного регламента предоставления департаментом по труду и занятости населения Костромской области и областными государственными учреждениями службы занятости населения государственной услуги по организации проведения оплачиваемых общественных работ**

В соответствии с Законом Российской Федерации от 19 апреля 1991 года № 1032-1 «О занятости населения в Российской Федерации», приказом Министерства труда и социальной защиты Российской Федерации от 11 февраля 2013 года № 52н «Об утверждении федерального государственного стандарта государственной услуги по организации проведения оплачиваемых общественных работ» (зарегистрирован в Минюсте России 04.06.2013 N 28645), руководствуясь постановлением администрации Костромской области от 11 мая 2012 года № 175-а «О порядке разработки и утверждения административных регламентов исполнения государственных функций и предоставления государственных услуг исполнительными органами государственной власти Костромской области», **приказываю:**
1. Утвердить прилагаемый административный регламент предоставления департаментом по труду и занятости населения Костромской области и областными государственными казенными учреждениями центрами занятости населения государственной услуги по организации проведения оплачиваемых общественных работ.
2. Настоящий приказ вступает в силу со дня его официального опубликования.

Директор департамента **В.М. БРЕЗГИН**

Приложение
Утвержден
приказом департамента по труду и занятости
населения Костромской области
от «11» февраля № 21

**АДМИНИСТРАТИВНЫЙ РЕГЛАМЕНТ**
**предоставления департаментом по труду и занятости населения Костромской области и областными государственными учреждениями службы занятости населения государственной услуги по организации проведения оплачиваемых общественных работ**

**Глава 1. Общие положения**

1. Административный регламент предоставления департаментом по труду и занятости населения Костромской области и областными государственными учреждениями службы занятости населения государственной услуги по организации проведения оплачиваемых общественных работ (далее – административный регламент) регулирует отношения, связанные с осуществлением департаментом по труду и занятости населения Костромской области и областными государственными учреждениями службы занятости населения полномочий по предоставлению государственной услуги по организации проведения оплачиваемых общественных работ, устанавливает сроки и последовательность административных процедур (действий), определяет порядок взаимодействия департамента по труду и занятости населения Костромской области и областных государственных учреждений службы занятости населения с заявителями.
2. Заявителями, в отношении которых предоставляется государственная услуга, являются:
1) зарегистрированные в целях поиска подходящей работы (далее – зарегистрированные граждане);
2) признанные в установленном порядке безработными (далее – безработные граждане).
Преимущественное право на участие в общественных работах предоставляется безработным гражданам:
не получающим пособия по безработице;
состоящим на учете в государственных учреждениях службы занятости населения свыше шести месяцев.
3. Информация о месте нахождения, графике работы, справочных телефонах департамента по труду и занятости населения Костромской области, областных государственных учреждений службы занятости населения, а также областном государственном казённом учреждении Костромской области «Многофункциональный центр предоставления государственных и муниципальных услуг населению» (далее – МФЦ), а также адреса официальных сайтов в информационно-телекоммуникационной сети «Интернет» (далее – сеть Интернет), содержащих информацию о предоставлении государственной услуги, адреса электронной почты приведены в приложении №1 к настоящему административному регламенту.
Для получения информации по вопросам предоставления государственной услуги заявитель обращается лично, письменно, по телефону, по электронной почте в департамент по труду и занятости населения Костромской области, областные государственные учреждения службы занятости населения, предоставляющие государственную услугу, МФЦ или через федеральную государственную информационную систему «Единый портал государственных и муниципальных услуг (функций)» через раздел портала «Каталог услуг/описание услуг».
Информирование (консультирование) по вопросам предоставления государственной услуги предоставляется специалистами департамента по труду и занятости населения Костромской области, областных государственных учреждений службы занятости населения, МФЦ.
Консультации предоставляются по следующим вопросам:
порядок предоставления государственной услуги;
перечень документов, необходимых для предоставления государственной услуги, комплектность (достаточность) представленных документов;
порядок обжалования действий (бездействия) и решений, осуществляемых и принимаемых специалистами департамента по труду и занятости населения Костромской области, областных государственных учреждений службы занятости населения в ходе предоставления государственной услуги.
Информация по вопросам предоставления государственной услуги размещается:
на информационных стендах департамента по труду и занятости населения Костромской области, областных государственных учреждений службы занятости населения;
на официальном сайте департамента по труду и занятости населения Костромской области (http://dfgszn.kostroma.ru/) в сети Интернет;
на портале государственных и муниципальных услуг Костромской области (www.gosuslugi.region.kostroma.ru);
в федеральной государственной информационной системе «Единый портал государственных и муниципальных услуг (функций)» (www.gosuslugi.ru);
в средствах массовой информации;
в информационных материалах (брошюрах, буклетах и т.д.).
Размещаемая информация содержит в том числе:
извлечения из нормативных правовых актов, устанавливающих порядок и условия предоставления государственной услуги;
текст административного регламента с приложениями;
блок-схему (согласно приложению № 5 к настоящему административному регламенту);
перечень документов, необходимый для предоставления государственной услуги, и требования, предъявляемые к этим документам;
порядок обжалования действий (бездействия) и решений, осуществляемых и принимаемых в ходе предоставления государственной услуги.

**Глава 2. Стандарт предоставления государственной услуги**

4. Наименование государственной услуги – организация проведения оплачиваемых общественных работ (далее – государственная услуга).
5. Государственная услуга предоставляется областными государственными учреждениями службы занятости населения (далее – центры занятости населения) на территории соответствующих муниципальных образований Костромской области.
6. Результатом предоставления государственной услуги по организации проведения оплачиваемых общественных работ является выдача гражданину направления для участия в общественных работах.
Процедура предоставления государственной услуги прекращается в связи со снятием гражданина с регистрационного учета в центре занятости населения в случаях, предусмотренных постановлением Правительства Российской Федерации от 7 сентября 2012 года N 891 «О порядке регистрации граждан в целях поиска подходящей работы, регистрации безработных граждан и требованиях к подбору подходящей работы».
7. Срок предоставления государственной услуги – 1 день со дня регистрации заявления и комплекта документов, необходимых для предоставления государственной услуги, в центре занятости населения.
Основания для приостановления государственной услуги нормативными правовыми актами, регулирующими предоставление государственной услуги, не предусмотрены.
8. Предоставление государственной услуги осуществляется в соответствии со следующими нормативными правовыми актами:
1) Законом Российской Федерации от 19 апреля 1991 года № 1032-1 «О занятости населения в Российской Федерации» («Собрание законодательства Российской Федерации», N 17, 22.04.1996, ст. 1915);
2) Трудовым кодексом Российской Федерации от 30 декабря 2001 года № 197-ФЗ («Собрание законодательства Российской Федерации», 07.01.2002, № 1 (ч. 1), ст. 3);
3) Федеральным законом от 24 ноября 1995 года № 181-ФЗ «О социальной защите инвалидов в Российской Федерации» («Собрание законодательства Российской Федерации», 27.11.1995, № 48, ст. 4563);
4) Федеральным законом от 25 июля 2002 года № 115-ФЗ «О правовом положении иностранных граждан в Российской Федерации» («Собрание законодательства Российской Федерации», 29.07.2002, № 30, ст. 3032);
5) Федеральным законом от 27 июля 2010 года № 210-ФЗ «Об организации предоставления государственных и муниципальных услуг» («Собрание законодательства Российской Федерации», 02.08.2010, № 31, ст. 4179);
6) Постановлением Правительства Российской Федерации от 14 июля 1997 года № 875 «Об утверждении Положения об организации общественных работ» («Собрание законодательства Российской Федерации», 21.07.1997, № 29, ст. 3533);
7) Постановлением Правительства Российской Федерации от 7 сентября 2012 года № 891 «О порядке регистрации граждан в целях поиска подходящей работы, регистрации безработных граждан и требованиях к подбору подходящей работы» («Собрание законодательства Российской Федерации», 2012, № 38, ст. 5103);
8) приказом Минтруда России от 11 февраля 2013 года № 52н «Об утверждении федерального государственного стандарта государственной услуги по организации проведения оплачиваемых общественных работ» («Российская газета», N 136, 26.06.2013);
9) постановлением администрации Костромской области от 11 мая 2012 года № 175-а «О порядке разработки и утверждения административных регламентов исполнения государственных функций и предоставления государственных услуг исполнительными органами государственной власти Костромской области» («СП - нормативные документы», № 19, 18.05.2012);
9. В перечень документов, необходимых для предоставления государственной, услуги входят:
1) заявление-анкета или согласие с предложением о предоставлении государственной услуги по организации проведения оплачиваемых общественных работ по форме согласно приложениям № 2,3 к настоящему административному регламенту;
2) документ, удостоверяющий личность, в частности, один из следующих (для обозрения при личном обращении заявителя):
паспорт гражданина Российской Федерации (для граждан Российской Федерации старше 14 лет, проживающих на территории Российской Федерации);

временное удостоверение личности гражданина Российской Федерации по форме № 2 П (для граждан, утративших паспорт, а также для граждан, в отношении которых до выдачи паспорта проводится дополнительная проверка);

паспорт моряка (удостоверение личности моряка);

военный билет (удостоверение личности военнослужащего);

документ, удостоверяющий личность иностранного гражданина, лица без гражданства;

3) индивидуальная программа реабилитации инвалида, выданная в установленном порядке и содержащая заключение о рекомендуемом характере и условиях труда (для граждан, относящихся к категории инвалидов).

10. Перечень документов, указанный в пункте 9 административного регламента, является исчерпывающим, документы, предоставляются заявителем лично для обозрения, из них заявление-анкета, указанное в подпункте 1, предоставляется заявителем любым из способов, указанных в пункте 16 настоящего административного регламента.

Предложение о предоставлении государственной услуги заполняется специалистом центра занятости. Заявитель письменно выражает согласие (несогласие с указанием причины отказа) с предоставлением государственной услуги.

Получатели государственной услуги имеют право на неоднократное обращение за направлением для участия в оплачиваемых общественных работах.

При повторных обращениях граждан, сведения о которых содержатся в регистре получателей государственных услуг в сфере занятости населения, представления заявления не требуется.

Граждане, зарегистрированные в целях поиска подходящей работы, при повторном обращении представляют документы, указанные в подпунктах 2, 3 пункта 9 настоящего административного регламента.

11. Документы, предоставляемые заявителем, должны соответствовать следующим требованиям:

тексты документов должны быть написаны разборчиво;

фамилия, имя и отчество (при наличии) заявителя, его адрес места жительства, телефон (если есть) должны быть написаны полностью;

документы не должны содержать подчисток, приписок, зачеркнутых слов и иных неоговоренных исправлений;

документы не должны быть исполнены карандашом;

документы не должны иметь серьезных повреждений, наличие которых допускает неоднозначность их толкования.

Документы, необходимые для получения государственной услуги, предоставляются в подлинниках для обозрения.

12. Предоставление государственной услуги не требует оказания органами государственной и муниципальной власти, организациями необходимых и обязательных услуг.

13. Основания для отказа в приеме документов отсутствуют.

14. Основанием для отказа в предоставлении государственной услуги является представление заявителем неполного комплекта документов, указанных в пункте 9 настоящего административного регламента.

15. Государственная услуга предоставляется бесплатно.

16. Заявителям обеспечивается возможность выбора способа подачи заявления: при личном обращении в центр занятости населения, почтовой связью, с использованием средств факсимильной связи или в электронной форме, в том числе с использованием «Единого портала государственных и муниципальных услуг (функций)».

17. При личном обращении заявителей, впервые обратившихся в центр занятости населения, государственная услуга предоставляется в порядке очереди.

18. Время ожидания в очереди не должно превышать 15 минут.

19. При направлении заявления в центр занятости населения почтовой связью, с использованием средств факсимильной связи или в электронной форме, в том числе с использованием «Единого портала государственных и муниципальных услуг (функций)», обеспечивается возможность предварительной записи для предоставления государственной услуги.

20. Согласование с заявителями даты и времени обращения в центр занятости населения осуществляется с использованием средств телефонной или электронной связи, включая сеть Интернет, почтовой связью не позднее следующего рабочего дня со дня регистрации заявления.

21. Время ожидания предоставления государственной услуги в случае предварительного согласования даты и времени обращения заявителя не должно превышать 5 минут.

22. Гражданам, сведения о которых содержатся в регистре получателей государственных услуг, обеспечивается возможность получения с использованием средств телефонной или электронной связи информации о поступлении сведений о наличии свободных рабочих мест (вакантных должностей) для временного трудоустройства с предложением в течение 3 дней посетить центр занятости населения.

23. Срок регистрации заявления заявителя о предоставлении государственной услуги составляет 15 минут.

24. Получение результата предоставления государственной услуги не требует ожидания в очереди.

25. Помещения, в которых предоставляется государственная услуга, соответствуют следующим требованиям:

1) здание, в котором расположен центр занятости населения, непосредственно предоставляющий государственную услугу, располагается с учетом транспортной доступности и оборудовано отдельными входами для свободного доступа заявителей в помещение.

Прилегающая к месторасположению центра занятости населения территория оборудована местами для парковки автотранспортных средств – не менее 5 машино-мест;

2) центральный вход в здание оборудован информационной табличкой (вывеской), содержащей информацию о наименовании и графике работы центра занятости населения;

3) входы в помещения оборудованы пандусами либо кнопками вызова, расширенными проходами, позволяющими обеспечить беспрепятственный доступ для инвалидов, включая инвалидов, использующих кресла-коляски;

4) прием заявителей осуществляется в специально выделенных для этих целей помещениях и залах обслуживания - присутственных местах, включающих в себя места для ожидания, для заполнения запросов о предоставлении государственной услуги и информирования граждан;

5) у входа в каждое из помещений размещена табличка с наименованием помещения.

6) помещения центра занятости населения соответствуют установленным санитарно-эпидемиологическим правилам и оборудованы системами кондиционирования (охлаждения и нагревания) воздуха, средствами пожаротушения и оповещения о возникновении чрезвычайной ситуации;

7) места ожидания в очереди на представление или получение документов являются комфортными для граждан, оборудованы стульями, кресельными секциями, скамьями (банкетками), местами общественного пользования (туалетами) и хранения верхней одежды граждан;

8) прием заявителей осуществляется в служебных кабинетах центра занятости населения. Количество одновременно работающих кабинетов обеспечивает выполнение требований к максимально допустимому времени ожидания в очереди;

9) консультирование заявителей осуществляется в отдельном кабинете;

10) кабинеты приема граждан оборудованы информационными табличками (вывесками) с указанием:

номера кабинета;

фамилии, имени, отчества и должности специалиста;

времени перерыва на обед;

технического перерыва;

11) каждое рабочее место специалиста оборудовано телефоном, персональным компьютером с возможностью доступа к информационным базам данных, печатающим устройством;

12) при организации рабочих мест предусмотрена возможность свободного входа и выхода из помещения;

13) на информационных стендах в помещениях центра занятости населения, предназначенных для приема заявителей, размещается следующая информация:

извлечения из нормативных правовых актов Российской Федерации, устанавливающих порядок и условия предоставления государственной услуги;

блок-схема порядка предоставления государственной услуги согласно приложению № 5 к настоящему административному регламенту и краткое описание порядка предоставления государственной услуги:

график приема граждан специалистами;

сроки предоставления государственной услуги;

порядок получения консультаций специалистов;

порядок обращения за предоставлением государственной услуги;

перечень документов, необходимых для получения государственной услуги с образцами их заполнения;

порядок обжалования действий (бездействий) и решений, осуществляемых и принимаемых центром занятости населения в ходе предоставления государственной услуги.

26. Показателями качества и доступности предоставления государственной услуги являются:

1) количество необходимых и достаточных для получения государственной услуги посещений заявителем центра занятости населения, предоставляющего государственную услугу, не должно превышать 1 раза;

2) время общения с должностными лицами при предоставлении государственной услуги не должно превышать 20 минут;

3) степень достижения органами службы занятости целевых прогнозных показателей в области содействия занятости населения;

4) соблюдение нормативов доступности государственных услуг;

5) количество обоснованных жалоб физических и юридических лиц на ненадлежащее предоставление государственных услуг;

6) обращение заявителя через федеральную государственную информационную систему «Единый портал государственных и муниципальных услуг (функций)».

## Глава 3. Административные процедуры
### (Состав, последовательность и сроки выполнения административных процедур, требования к порядку их выполнения, в том числе особенности выполнения административных процедур в электронной форме)

27. Государственная услуга по организации проведения оплачиваемых общественных работ включает следующие административные процедуры (действия):

1) организация проведения общественных работ;

2) направление граждан к работодателю для участия в общественных работах;

3) предоставление государственной услуги при последующих обращениях гражданина.

28. Административная процедура в части организации проведения общественных работ включает следующие административные процедуры (действия):

1) сбор и анализ информации о возможности организации проведения общественных работ;

2) отбор работодателей для организации проведения общественных работ;

3) подготовка проекта договора об организации проведения общественных работ между центром занятости населения и работодателем;

4) заключение договора об организации проведения общественных работ между центром занятости населения и работодателем;

5) внесение в регистр получателей государственных услуг в сфере занятости населения сведений о свободных рабочих местах (вакантных должностях) для участия в общественных работах на основании заключенного договора.

Блок-схема последовательности действий при предоставлении государственной услуги по организации проведения общественных работ приведена в приложении № 5 к настоящему административному регламенту.

29. При сборе и анализе информации о возможности организации проведения общественных работ, специалистом центра занятости населения учитывается:

потребность в деятельности, имеющей социально полезную направленность, на территории муниципального образования Костромской области;

распределение численности работников и организаций, расположенных в Костромской области, по видам экономической деятельности, финансово-экономическое состояние организаций;

оценка потребности работодателей в трудовых ресурсах исходя из потребности в деятельности, имеющей социально полезную направленность, по видам экономической деятельности;

состав граждан по образованию, профессионально-квалификационному составу, продолжительности поиска подходящей работы, продолжительности безработицы для безработных граждан, не получающих пособия по безработице, состоящих на учете в центре занятости населения свыше шести месяцев, отношению к категориям испытывающих трудности в поиске подходящей работы;

доступность инфраструктуры для граждан, имеющих ограничения жизнедеятельности;

спрос граждан на участие в общественных работах;

сведения о численности работников, предполагаемых к увольнению в связи с ликвидацией организации либо прекращением деятельности индивидуальным предпринимателем, сокращением численности или штата работников организации, индивидуального предпринимателя, находящихся в простое по вине администрации, работающих неполное рабочее время, а также работников, которым предоставлены отпуска по инициативе администрации;

предложения работодателей и органов местного самоуправления по организации общественных работ, за исключением видов деятельности, связанных с необходимостью срочной ликвидации последствий аварий, стихийных бедствий, катастроф и других чрезвычайных ситуаций и требующих специальной подготовки работников, а также их квалифицированных и ответственных действий в кратчайшие сроки;

оценка социально полезной направленности предлагаемых общественных работ;

сроки и продолжительность проведения общественных работ;

условия организации и проведения общественных работ;

удаленность места проведения общественных работ от места жительства гражданина.

30. При отборе работодателей для организации проведения общественных работ специалистом центра занятости населения учитываются:

количество создаваемых рабочих мест и численность граждан, для которых осуществляется организация проведения общественных работ;

участие работодателей в реализации на территории Костромской области деятельности, имеющей социально полезную направленность, включая профессиональное развитие кадров;

возможность организации общественных работ с учетом сроков окончания периода получения пособия по безработице, продолжительности безработицы для безработных граждан, не получающих пособия по безработице, состоящих на учете в центре занятости населения свыше шести месяцев, обращения зарегистрированных граждан, впервые ищущих работу (ранее не работавших) и при этом не имеющих профессии (специальности);

наличие или возможность создания работодателем условий труда и доступности рабочего места для граждан, имеющих ограничения жизнедеятельности, с учетом индивидуальной программы реабилитации;

транспортная доступность места проведения общественных работ;

условия проведения общественных работ;

сроки и продолжительность проведения общественных работ в зависимости от категории граждан;

соблюдение работодателем трудового законодательства и иных нормативных правовых актов, содержащих нормы трудового права;

оценка возможности трудоустройства граждан на постоянное рабочее место после окончания периода участия в общественных работах, совмещения гражданами участия в общественных работах с получением профессионального образования, профессионального обучения и дополнительного профессионального образования, а впервые ищущими работу - с получением профессионального образования, профессионального обучения;

наличие у работодателя средств на финансирование общественных работ.

31. При подготовке договора с работодателем специалист центра занятости населения согласовывает:

порядок и условия организации и проведения общественных работ;

положения, предусматривающие подбор из числа участников общественных работ работников для замещения постоянных рабочих мест;

возможность совмещения гражданами участия в общественных работах с получением профессионального образования, профессионального обучения и дополнительного профессионального образования, а гражданами, впервые ищущими работу, - с получением профессионального образования, профессионального обучения;

порядок и сроки представления сведений, подтверждающих участие граждан в общественных работах;

права, обязанности и ответственность государственного учреждения службы занятости населения и работодателя;

сроки действия договора;

порядок и условия прекращения договора.

32. Заключенный договор подписывается директором центра занятости населения и работодателем в двух экземплярах. Один экземпляр подписанного договора передается работодателю, второй остается в центре занятости населения.

33. Специалист центра занятости населения вносит в регистр получателей государственных услуг в сфере занятости населения сведения о свободных рабочих местах (вакантных должностях) для участия граждан в общественных работах:

наименование юридического лица/индивидуального предпринимателя, фамилия, имя, отчество работодателя - физического лица;

адрес места проведения общественных работ, способ проезда;

наименование профессии (специальности), должности, квалификации;

необходимое количество работников;

характер работы (временная, надомная);

сроки и продолжительность проведения общественных работ;

размер заработной платы;

режим работы;

профессионально-квалификационные требования, дополнительные навыки;

перечень социальных гарантий при участии в общественных работах;

сведения о возможности трудоустройства на постоянное рабочее место после окончания участия в общественных работах, совмещения гражданами участия в общественных работах с получением профессионального образования, профессионального обучения и дополнительного профессионального образования, а гражданами, впервые ищущими работу, - с получением профессионального образования, профессиональным обучением.

34. Административная процедура направления граждан к работодателю для участия в общественных работах включает следующие административные процедуры (действия) специалиста центра занятости населения:

1) анализ сведений о гражданине, внесенных в регистр получателей государственных услуг в сфере занятости населения на основании документов, предъявленных им при регистрации в целях поиска подходящей работы в государственном учреждении службы занятости населения, и определение вариантов общественных работ в соответствии с законодательством о занятости населения с учетом наличия или отсутствия сведений о:

профессии (специальности), должности, виде деятельности;

уровне профессиональной подготовки и квалификации, опыте и навыках работы;

рекомендуемом характере и условиях труда, содержащихся в индивидуальной программе реабилитации;

2) информирование гражданина о:

порядке, условиях и сроках проведения общественных работ;

правовых последствиях в случае отказа от вариантов общественных работ;

порядке и условиях оказания материальной поддержки в период участия в общественных работах;

порядке и условиях сохранения права на получение пособия по безработице и назначении безработному гражданину даты посещения государственного учреждения службы занятости населения для подбора подходящей работы и регистрационного учета в первый рабочий день, следующий за днем окончания участия в общественных работах (кроме граждан, указанных в пункте 3 статьи 4 Закона Российской Федерации от 19 апреля 1991 года N 1032-1 «О занятости населения в Российской Федерации») (далее Закон Российской Федерации «О занятости населения в Российской Федерации»);

3) подбор гражданину вариантов общественных работ исходя из сведений, содержащихся в регистре получателей государственных услуг в сфере занятости населения, о свободных рабочих местах (вакантных должностях) для участия в общественных работах на основании заключенных договоров;

4) согласование с гражданином вариантов общественных работ;

5) согласование с работодателем кандидатуры гражданина;

6) оформление и выдача гражданину не более 2 направлений для участия в общественных работах;

7) информирование гражданина о необходимости представления в государственное учреждение службы занятости населения выданного направления для участия в общественных работах с отметкой работодателя и срочного трудового договора в случае его заключения;

8) оформление в случае несогласия гражданина отказа от варианта общественных работ;

9) внесение результатов выполнения административных процедур (действий) в регистр получателей государственных услуг в сфере занятости населения.

35. Основанием для начала административной процедуры направления граждан к работодателю для участия в общественных работах является согласие гражданина с предложением о предоставлении государственной услуги по организации проведения оплачиваемых общественных работ либо обращение заявителя в центр занятости населения посредством:

1) личного обращения заявителя с заявлением и документами, необходимыми для предоставления государственной услуги;

2) направления заявления-анкеты почтовой связью, с использованием средств факсимильной связи;

3) направления заявления-анкеты в электронной форме, в том числе с использованием «Единого портала государственных и муниципальных услуг (функций)».

35.1. Специалист центра занятости населения предлагает воспользоваться государственной услугой по организации проведения оплачиваемых общественных работ гражданину, зарегистрированному в центре занятости населения в целях поиска подходящей работы или в качестве безработного в случаях, если гражданин:

испытывает трудности в поиске работы (категории граждан, испытывающих трудности в поиске работы, определены в пункте 2 статьи 5 Закона Российской Федерации «О занятости населения в Российской Федерации»);

впервые ищет работу (ранее не работал) и при этом не имеет профессии (специальности);

уволен более одного раза в течение одного года, предшествовавшего началу безработицы, за нарушение трудовой дисциплины или другие виновные действия, предусмотренные законодательством Российской Федерации;

прекратил индивидуальную предпринимательскую деятельность в установленном законодательством Российской Федерации порядке;

стремится возобновить трудовую деятельность после длительного (более одного года) перерыва;

направлен центром занятости населения на обучение и отчислен за виновные действия;

отказался повысить (восстановить) квалификацию по имеющейся профессии (специальности), получить смежную профессию или пройти переподготовку после окончания первого периода выплаты пособия по безработице;

состоит на учете в центре занятости населения более 18 месяцев;

более трех лет не работает;

обратился в центр занятости населения после окончания сезонных работ.

Предложение о предоставлении государственной услуги по организации проведения оплачиваемых общественных работ гражданину выдается в день посещения центра занятости населения для подбора подходящей работы, при соответствии требованиям, установленным в пункте 11 настоящего административного регламента, представленных для обозрения документов, указанных в подпунктах 2,3 пункта 9 настоящего административного регламента.

При согласии гражданина с предложением о предоставлении государственной услуги по организации проведения оплачиваемых общественных работ специалист центра занятости населения заполняет указанное предложение, дает его на подпись гражданину. Подписанное предложение подшивает в личное дело гражданина.

Максимальный срок выполнения действия не должен превышать 2 минут.

35.2. При личном обращении гражданина с заявлением-анкетой о предоставлении государственной услуги по организации проведения оплачиваемых общественных работ специалист центра занятости населения принимает для обозрения представленные гражданином документы, проверяет их на предмет соответствия требованиям, установленным в пункте 11 настоящего административного регламента и выявления наличия основания для отказа или предоставления государственной услуги.

При неправильном заполнении гражданином заявления-анкеты специалист центра занятости населения помогает заявителю заполнить его или заполняет его самостоятельно и представляет на подпись заявителю.

Максимальный срок выполнения действия не должен превышать 3 минут.

При наличии основания для отказа в предоставлении государственной услуги специалист центра занятости населения:

1) принимает решение об отказе в предоставлении государственной услуги;

2) разъясняет гражданину причины и основания отказа;

3) оформляет отказ в соответствии с приложением № 8 к настоящему административному регламенту, выдает заявителю на руки.

Максимальный срок выполнения действия не должен превышать 2 минут.

35.3. При поступлении заявления-анкеты, направленного почтовой связью, с использованием средств факсимильной связи или в электронной форме, в том числе с использованием «Единого портала государственных и муниципальных услуг (функций)», специалист центра занятости населения, ответственный за прием и регистрацию почтовых и электронных запросов заявителей:

1) определяет предмет обращения заявителя;

2) направляет заявителю по почтовому (электронному) адресу или в раздел «Личный кабинет» федеральной государственной информационной системы «Единый портал государственных и муниципальных услуг (функций)» соответствующее уведомление:

- об отказе в оказании услуги по заявлению в случае, когда гражданину не может быть оказана государственная услуга;

- приглашение в центр занятости населения для регистрации в целях поиска подходящей работы (гражданам, не состоящим на учете в центре занятости населения) и предоставления государственной услуги по организации проведения оплачиваемых общественных работ. В уведомлении указывается дата и время посещения с учетом желаемого времени посещения заявителя, номер кабинета, фамилия и инициалы специалиста, к которому назначается явка. Если в запросе гражданина не заполнена желаемая дата и время посещения, то считаются подходящими любые дата и время посещения;

- приглашение посетить центр занятости населения (гражданам, зарегистрированным в целях поиска подходящей работы или в качестве безработных) для подбора вариантов общественных работ. В уведомлении также указывается дата и время посещения с учетом желаемого времени посещения заявителя, номер кабинета, фамилия и инициалы специалиста, к которому назначается явка. Если в запросе гражданина не заполнена желаемая дата и время посещения, то считаются подходящими любые дата и время посещения.

3) заносит в программно-технический комплекс информацию о выдаче мотивированного отказа или приглашения посещения центра занятости населения.

Срок исполнения административной процедуры – не позднее 1 рабочего дня, следующего за днем получения запроса.

35.4. При отсутствии основания для отказа в предоставлении государственной услуги специалист центра занятости населения осуществляет административные процедуры, указанные в пункте 34 настоящего административного регламента.

36. Основанием для начала административной процедуры анализа сведений о гражданине является просмотр в программно-техническом комплексе информации, внесенной в регистр получателей государственных услуг в сфере занятости населения при регистрации гражданина в целях поиска подходящей работы в центре занятости населения.

36.1. Специалист центра занятости населения анализирует представленные гражданином сведения о:

профессии (специальности), должности, вида деятельности;

уровня профессиональной подготовки и квалификации, опыта и навыков работы;

заключения о рекомендуемом характере и условиях труда, содержащихся в индивидуальной программе реабилитации.

Максимальный срок выполнения действия, предусмотренного настоящим пунктом, не должен превышать 1 минуты.

36.2. На основании проведенного анализа сведений о гражданине и в соответствии с законодательством о занятости населения специалист центра занятости населения определяет для гражданина приемлемые варианты общественных работ.

Максимальный срок выполнения действия, предусмотренного настоящим пунктом, не должен превышать 1 минуты.

37. Специалист центра занятости населения информирует гражданина о:

порядке, условиях и сроках проведения общественных работ;

правовых последствиях в случае отказа от вариантов общественных работ;

порядке и условиях оказания материальной поддержки в период участия в общественных работах;

порядке и условиях сохранения права на получение пособия по безработице и назначении безработному гражданину даты посещения центра занятости населения для подбора подходящей работы и регистрационного учета в первый рабочий день, следующий за днем окончания участия в общественных работах (кроме граждан, указанных в пункте 3 статьи 4 Закона Российской Федерации от «О занятости населения в Российской Федерации»).

Максимальный срок выполнения действия, предусмотренного настоящим пунктом, не должен превышать 2 минут.

38. Основанием для начала административной процедуры подбора гражданину вариантов общественных работ является наличие в регистре получателей государственных услуг сведений о свободных рабочих местах (вакантных должностях) для участия в общественных работах на основании заключенных с работодателями договоров.

Специалист центра занятости населения осуществляет подбор гражданину вариантов общественных работ с учетом состояния здоровья, возрастных и других индивидуальных особенностей граждан, пожеланий к условиям работы (заработная плата, режим рабочего времени, место расположения, характер труда, должность, профессия (специальность), а также требований работодателя к исполнению трудовой функции и кандидатуре работника.

Максимальный срок выполнения действия, предусмотренного настоящим пунктом, не должен превышать 3 минут.

39. Основанием для начала административной процедуры согласования с гражданином вариантов общественных работ является распечатка из регистра получателей государственных услуг (банк вакансий и работодателей) перечня вариантов общественных работ.

39.1. Специалист центра занятости населения выводит на печатающее устройство перечень вариантов общественных работ из регистра получателей государственных услуг (банк вакансий и работодателей) и предлагает его гражданину.

Максимальный срок выполнения действия, предусмотренного настоящим пунктом, не должен превышать 1 минуты.

39.2. Гражданин, осуществляет выбор варианта общественных работ из предложенного перечня и выражает свое согласие на направление для участия в общественных работах.

Максимальный срок выполнения действия, предусмотренного настоящим пунктом, не должен превышать 1 минуты.

40. Основанием для начала административной процедуры согласования с работодателем кандидатуры гражданина является согласие гражданина на направление для участия в общественных работах в соответствии с заключенным с работодателем договором.

Специалист центра занятости населения согласовывает с работодателем кандидатуру гражданина, давшего согласие на участие в общественных работах.

Максимальный срок выполнения действия, предусмотренного настоящим пунктом, не должен превышать 2 минут.

41. Основанием для начала административной процедуры оформления и выдачи гражданину не более двух направлений для участия в общественных работах является согласование с работодателем кандидатуры гражданина.

41.1. Специалист центра занятости населения оформляет не более двух направлений для участия в общественных работах по форме согласно приложению №4 к настоящему административному регламенту.

Максимальный срок выполнения действия, предусмотренного настоящим пунктом, не должен превышать 1 минуты.

41.2. Специалист центра занятости населения выводит на печатающее устройство и выдает гражданину направления для участия в общественных работах.

Максимальный срок выполнения действия, предусмотренного настоящим пунктом, не должен превышать 1 минуты.

41.3. Гражданин подтверждает факт получения направления для участия в общественных работах своей подписью в соответствующем бланке учетной документации.

Максимальный срок выполнения действия, предусмотренного настоящим пунктом, не должен превышать 1 минуты.

42. Специалист центра занятости населения информирует гражданина о необходимости представления в центр занятости населения выданного направления для участия в общественных работах с отметкой работодателя и срочного трудового договора в случае его заключения.

Максимальный срок выполнения действия, предусмотренного настоящим пунктом, не должен превышать 1 минуты.

43. В случае отказа гражданина от варианта общественных работ специалист центра занятости населения предлагает гражданину письменно указать в распечатанном направлении на работу причину и дату отказа и уведомляет гражданина о правовых последствиях отказа от подходящей работы (для безработных граждан, указанных в пункте 3 статьи 4 Закона Российской Федерации «О занятости населения в Российской Федерации»).

Гражданин заверяет подписью указанную причину и свое уведомление о правовых последствиях отказа.

Максимальный срок выполнения действия, предусмотренного настоящим пунктом, не должен превышать 2 минут.

44. Специалист центра занятости населения фиксирует результаты предоставления государственной услуги гражданину в регистре получателей государственных услуг (в электронной карточке учета гражданина в программно-техническом комплексе).

Максимальный срок выполнения действия, предусмотренного настоящим пунктом, не должен превышать 2 минут.

Блок-схема последовательности действий при направлении граждан к работодателю для участия в общественных работах приведена в приложении №5 к настоящему административному регламенту.

45. Предоставление государственной услуги при последующих обращениях гражданина включает следующие административные процедуры (действия):

1) проверка наличия документов, указанных в подпунктах 2,3 пункта 9 настоящего административного регламента;

2) внесение в регистр получателей государственных услуг в сфере занятости населения сведений о результатах посещения работодателя по направлениям для участия в общественных работах, выданным при предыдущем посещении центра занятости населения;

3) осуществление административных процедур, предусмотренных пунктами 38 - 44 настоящего административного регламента, при отказе работодателя в трудоустройстве на общественные работы;

4) принятие решения об оказании гражданину материальной поддержки в период участия в общественных работах в случае его трудоустройства по направлению для участия в общественных работах, выданному при предыдущем посещении государственного учреждения службы занятости населения;

5) назначение гражданину материальной поддержки в период участия в общественных работах в случае принятия положительного решения о ее оказании;

6) назначение безработному гражданину (кроме граждан, указанных в пункте 3 статьи 4 Закона Российской Федерации «О занятости населения в Российской Федерации») даты посещения центра занятости населения для подбора подходящей работы и регистрационного учета в первый рабочий день, следующий за днем окончания участия в общественных работах;

7) уведомление безработного гражданина (кроме граждан, указанных в пункте 3 статьи 4 Закона Российской Федерации «О занятости населения в Российской Федерации») под роспись о дате посещения центра занятости населения для подбора подходящей работы и регистрационного учета в первый рабочий день, следующий за днем окончания участия в общественных работах;

8) информирование зарегистрированного гражданина и безработного гражданина, относящегося к гражданам, указанным в пункте 3 статьи 4 Закона Российской Федерации «О занятости населения в Российской Федерации», о возможности поиска подходящей работы при посредничестве органов службы занятости в случае его обращения в центр занятости населения;

9) начисление гражданину материальной поддержки в период участия в общественных работах при получении от работодателя сведений, подтверждающих участие гражданина в общественных работах;

10) внесение результатов выполнения административных процедур (действий), предусмотренных подпунктами 4 - 9 настоящего пункта, в регистр получателей государственных услуг в сфере занятости населения.

46. Основанием для начала административной процедуры проверки наличия документов, указанных в подпунктах 2,3 пункта 9 настоящего административного регламента является личное обращение гражданина в центр занятости населения.

46.1. Специалист центра занятости населения принимает для обозрения представленные гражданином документы, указанные в подпунктах 2,3 пункта 9 настоящего административного регламента. Проверяет документы на предмет соответствия требованиям, установленным в пункте 11 настоящего административного регламента и выявления наличия основания для отказа или предоставления государственной услуги.

Максимальный срок выполнения действия не должен превышать 1 минуты.

46.2. При наличии основания для отказа в предоставлении государственной услуги специалист центра занятости населения разъясняет гражданину причины и основания отказа, готовит проект уведомления об отказе согласно приложению № 8 к настоящему административному регламенту. Отказ в предоставлении государственной услуги оформляется в порядке, указанном в пункте 35.2 настоящего административного регламента.

46.3. При отсутствии основания для отказа специалист центра занятости населения принимает решение о предоставлении государственной услуги.

47. Основанием для начала административной процедуры внесения в регистр получателей государственных услуг в сфере занятости населения сведений о результатах посещения работодателя по направлениям для участия в общественных работах, выданным при предыдущем посещении центра занятости населения, является представление гражданином ранее выданных направлений для участия в общественных работах с отметкой работодателя о приеме на общественные работы либо об отказе в приеме, с указанием причины отказа.

Специалист центра занятости населения вносит в регистр получателей государственных услуг в сфере занятости населения сведения о результатах посещения работодателя по направлениям для участия в общественных работах, выданным при предыдущем посещении центра занятости населения.

Максимальный срок выполнения действия не должен превышать 1 минуты.

48. Основанием для начала административной процедуры осуществления административных процедур, предусмотренных пунктами 38 - 44 настоящего административного регламента является отказ работодателя в трудоустройстве гражданина на общественные работы.

Специалист центра занятости населения подбирает гражданину варианты общественных работ, осуществляя административные процедуры, предусмотренные пунктами 38 - 44 настоящего административного регламента.

Максимальный срок выполнения действия не должен превышать 4 минут.

49. Основанием для начала административной процедуры принятия решения об оказании гражданину материальной поддержки в период участия в общественных работах в случае его трудоустройства по направлению для участия в общественных работах, выданному при предыдущем посещении центра занятости населения, является представление гражданином срочного трудового договора об участии в общественных работах, заключенного с работодателем.

В соответствии с пунктом 5 статьи 24 Закона Российской Федерации «О занятости населения в Российской Федерации» специалист центра занятости населения принимает решение об оказании или отказе в оказании гражданину материальной поддержки в период участия в общественных работах только в отношении безработных граждан.

Положительное решение об оказании материальной поддержки в период участия в общественных работах принимается в отношении безработных граждан (кроме безработных граждан, указанных в пункте 3 статьи 4 Закона Российской Федерации «О занятости населения в Российской Федерации») при наличии в договоре, заключенном между центром занятости населения и работодателем, положений, предусматривающих оказание материальной поддержки безработным гражданам в период участия в общественных работах.

При принятии отрицательного решения специалист центра занятости населения формирует в программно-техническом комплексе проект приказа об отказе в оказании материальной поддержки в период временного трудоустройства по форме согласно приложению №7 к настоящему административному регламенту. Представляет проект приказа на подпись директору центра занятости населения.

Директор центра занятости населения подписывает приказ об отказе в оказании материальной поддержки в период участия в общественных работах.

Специалист центра занятости населения знакомит безработного гражданина с копией приказа об отказе в оказании материальной поддержки в период участия в общественных работах под роспись. Подписанная гражданином копия приказа вкладывается в личное дело безработного гражданина.

Максимальный срок выполнения действия не должен превышать 2 минут.

50. Основанием для начала административной процедуры назначения гражданину материальной поддержки в период участия в общественных работах является принятие положительного решения о ее оказании.

Специалист центра занятости населения формирует в программно-техническом комплексе приказ об оказании материальной поддержки в период временного трудоустройства по форме согласно приложению № 6 к настоящему административному регламенту. Представляет приказ на подпись директору центра занятости населения.

Директор центра занятости населения подписывает приказ об оказании материальной поддержки в период временного трудоустройства.

Специалист центра занятости населения знакомит безработного гражданина с копией приказа об оказании материальной поддержки в период участия в общественных работах под роспись. Подписанная гражданином копия приказа вкладывается в личное дело безработного гражданина.

Максимальный срок выполнения действия не должен превышать 2 минут.

51. Основанием для начала административной процедуры назначения безработному гражданину (кроме граждан, указанных в пункте 3 статьи 4 Закона Российской Федерации «О занятости населения в Российской Федерации») даты посещения центра занятости населения для подбора подходящей работы и регистрационного учета в первый рабочий день, следующий за днем окончания участия в общественных работах, является представление гражданином срочного трудового договора об участии в общественных работах, заключенного с работодателем.

Специалист центра занятости населения назначает безработному гражданину (кроме граждан, указанных в пункте 3 статьи 4 Закона Российской Федерации «О занятости населения в Российской Федерации») дату посещения центра занятости населения для подбора подходящей работы и регистрационного учета в первый рабочий день, следующий за днем окончания участия в общественных работах (окончания срочного трудового договора об участии в общественных работах). О дате посещения центра занятости населения безработный гражданин уведомляется под роспись.

Максимальный срок выполнения действия не должен превышать 1 минуты.

52. Специалист центра занятости населения информирует зарегистрированного гражданина и безработного гражданина, относящегося к гражданам, указанным в пункте 3 статьи 4 Закона Российской Федерации «О занятости населения в Российской Федерации», о возможности поиска подходящей работы при его обращении в центр занятости населения.

Максимальный срок выполнения действия не должен превышать 1 минуты.

53. Основанием для начала административной процедуры начисления безработному гражданину материальной поддержки в период участия в общественных работах является представление работодателем сведений, подтверждающих участие гражданина в общественных работах (табель учета рабочего времени).

Специалист центра занятости населения начисляет безработному гражданину материальную поддержку в период участия в общественных работах при получении от работодателя табеля учета рабочего времени. Начисленная сумма материальной поддержки перечисляется на лицевой счет безработного гражданина.

Максимальный срок выполнения действия не должен превышать 2 минут.

54. Специалист центра занятости населения вносит результаты выполнения административных процедур (действий), предусмотренных пунктами 49 - 51 настоящего административного регламента, в регистр получателей государственных услуг в сфере занятости населения.

Максимальный срок выполнения действия не должен превышать 3 минут.

Блок-схема последовательности действий при направлении граждан к работодателю для участия в общественных работах при последующих обращениях приведена в приложении №5 к настоящему административному регламенту.

55. Максимально допустимое время предоставления государственной услуги гражданам, впервые обратившимся в центр занятости населения, не должно превышать 20 минут.

56. Максимально допустимое время предоставления государственной услуги при последующих обращениях граждан не должно превышать 15 минут.

### Глава 4. Контроль за исполнением административного регламента

57. Контроль за предоставлением государственной услуги осуществляется в следующих формах:

1) текущий контроль за соблюдением последовательности и сроков административных действий и административных процедур;

2) контроль за обеспечением государственных гарантий в области содействия занятости населения в части бесплатного содействия гражданам в организации проведения оплачиваемых общественных работ при посредничестве центра занятости населения.

58. Текущий контроль за соблюдением последовательности и сроков административных действий и административных процедур в ходе предоставления государственной услуги осуществляется директором центра занятости населения или уполномоченным им работником.

59. Текущий контроль за предоставлением государственной услуги осуществляется путем проведения проверок соблюдения и исполнения работниками центра занятости населения административного регламента по предоставлению государственной услуги, утвержденного в установленном в субъекте Российской Федерации порядке в соответствии с Федеральным законом от 27 июля 2010 года N 210-ФЗ «Об организации предоставления государственных и муниципальных услуг», Порядком ведения регистров получателей государственных услуг в сфере занятости населения (физических лиц и работодателей), включая порядок, сроки и форму представления в них сведений, утвержденного приказом Министерства здравоохранения и социального развития Российской Федерации от 8 ноября 2010 года N 972н, а также требований к заполнению, ведению и хранению бланков учетной документации получателей государственной услуги и других документов, регламентирующих деятельность по предоставлению государственной услуги.

60. Контроль за обеспечением государственных гарантий в области содействия занятости населения осуществляет департамент по труду и занятости населения Костромской области, осуществляющий полномочия в области содействия занятости населения, в рамках исполнения полномочия по надзору и контролю за обеспечением государственных гарантий в области содействия занятости населения, за исключением государственных гарантий в части социальной поддержки безработных граждан.

61. Контроль за обеспечением государственных гарантий в области содействия занятости населения осу-

ществляется департаментом по труду и занятости населения Костромской области, осуществляющим полномочия в области содействия занятости населения, путем проведения проверок.

Проверки могут быть плановыми (осуществляться на основании полугодовых или годовых планов работы департамента по труду и занятости населения Костромской области) и внеплановыми, выездными и документарными.

При проверке могут рассматриваться все вопросы, связанные с предоставлением государственной услуги (комплексные проверки) или отдельные вопросы (тематические проверки). Кроме того, проверка проводится по обращению заявителя.

62. Результаты проверки оформляются в виде акта, в котором отмечаются выявленные недостатки и предложения по их устранению. Акты подлежат анализу в целях выявления причин нарушений и принятия мер по их устранению и недопущению.

63. По результатам проведенных проверок в случае выявления нарушений прав заявителей осуществляется привлечение виновных лиц к ответственности в соответствии с законодательством Российской Федерации.

Специалисты центра занятости населения несут персональную ответственность за соблюдение сроков и последовательности совершения административных действий. Персональная ответственность специалистов закрепляется в их должностных регламентах (инструкциях).

В случае выявленных нарушений специалист несет дисциплинарную ответственность в соответствии с Трудовым кодексом Российской Федерации, а также административную ответственность в соответствии с законодательством Российской Федерации и Костромской области.

**Глава 5. Порядок досудебного (внесудебного) обжалования заявителем решений и действий (бездействия) органа, предоставляющего государственную услугу, а также должностных лиц, государственных служащих**

64. Заявители имеют право на обжалование, оспаривание решений, действий (бездействия) должностных лиц центра занятости населения при предоставлении государственной услуги в судебном или в досудебном (внесудебном) порядке.

65. Обжалование решений, действий (бездействия) должностных лиц центра занятости населения при предоставлении государственной услуги в досудебном (внесудебном) порядке не лишает их права на оспаривание указанных решений, действий (бездействия) в судебном порядке.

66. Заявитель может обратиться с жалобой в том числе в следующих случаях:

1) нарушение срока регистрации заявления заявителя о предоставлении государственной услуги;

2) нарушение срока предоставления государственной услуги;

3) требование у заявителя документов, не предусмотренных нормативными правовыми актами Российской Федерации, нормативными правовыми актами Костромской области для предоставления государственной услуги;

4) отказ в приеме документов, предоставление которых предусмотрено нормативными правовыми актами Российской Федерации, нормативными правовыми актами Костромской области для предоставления государственной услуги у заявителя;

5) отказ в предоставлении государственной услуги, если основания отказа не предусмотрены федеральными законами и принятыми в соответствии с ними иными нормативными правовыми актами Российской Федерации, нормативными правовыми актами Костромской области;

6) затребование с заявителя при предоставлении государственной услуги платы, не предусмотренной нормативными правовыми актами Российской Федерации, нормативными правовыми актами Костромской области;

7) отказ Департамента, должностного лица Департамента, в исправлении допущенных опечаток и ошибок в выданных в результате предоставления государственной услуги документах, либо нарушение установленного срока таких исправлений.

67. Жалоба подается в письменной форме на бумажном носителе, в электронной форме в центр занятости населения. Жалобы на решения, принятые центром занятости населения рассматриваются департаментом по труду и занятости Костромской области.

68. Жалоба может быть направлена по почте, через МФЦ, с использованием сети Интернет, официального сайта департамента, «Единого портала государственных и муниципальных услуг (функций)», а также может быть принята при личном приеме заявителя.

69. Жалоба должна содержать:

1) наименование органа, предоставляющего государственную услугу, должностного лица органа, предоставляющего государственную услугу, решения и действия (бездействие) которых обжалуются;

2) фамилию, имя, отчество (последнее - при наличии), сведения о месте жительства заявителя - физического лица либо наименование, сведения о месте нахождения заявителя - юридического лица, а также номер (номера) контактного телефона, адрес (адреса) электронной почты (при наличии) и почтовый адрес, по которым должен быть направлен ответ заявителю;

3) сведения об обжалуемых решениях и действиях (бездействии) органа, предоставляющего государственную услугу должностного лица органа, предоставляющего государственную услугу;

4) доводы, на основании которых заявитель не согласен с решением и действием (бездействием) органа, предоставляющего государственную услугу, должностного лица органа, предоставляющего государственную услугу.

Заявителем могут быть представлены документы (при наличии), подтверждающие доводы заявителя, либо их копии.

Заявитель, имеющий намерения подать жалобу, вправе получить в центре занятости населения информацию и документы, необходимые для составления жалобы.

70. Жалоба, поступившая в центр занятости населения подлежит рассмотрению должностным лицом, наделенным полномочиями по рассмотрению жалоб, в течение пятнадцати рабочих дней со дня ее регистрации, а в случае обжалования отказа центра занятости населения, должностного лица центра занятости населения, в приеме документов у заявителя либо в исправлении допущенных опечаток и ошибок или в случае обжалования нарушения установленного срока таких исправлений - в течение пяти рабочих дней со дня ее регистрации.

Оснований для приостановления рассмотрения жалобы действующим законодательством не предусмотрено.

71. По результатам рассмотрения жалобы центр занятости населения принимает одно из следующих решений:

1) удовлетворяет жалобу, в том числе в форме отмены принятого решения, исправления допущенных центром занятости населения опечаток и ошибок в выданных в результате предоставления государственной услуги документах, возврата заявителю денежных средств, взимание которых не предусмотрено нормативными правовыми актами Российской Федерации, нормативными правовыми актами Костромской области, а также в иных формах;

2) отказывает в удовлетворении жалобы.

72. Не позднее дня, следующего за днем принятия решения, указанного в пункте 71 настоящего административного регламента, заявителю в письменной форме и по желанию заявителя в электронной форме направляется мотивированный ответ о результатах рассмотрения жалобы.

73. В случае установления в ходе или по результатам рассмотрения жалобы признаков состава административного правонарушения или преступления должностное лицо, наделенное полномочиями по рассмотрению жалоб, незамедлительно направляет имеющиеся материалы в органы прокуратуры и в органы, уполномоченные составлять протоколы об административных нарушениях в соответствии с Кодексом Костромской области об административных правонарушениях.

Приложение № 1
к административному регламенту предоставления
департаментом по труду и занятости населения
Костромской области и областными государственными
учреждениями службы занятости населения государственной
услуги по организации проведения оплачиваемых
общественных работ

**СВЕДЕНИЯ**
**о месте нахождения, графике работы, контактных телефонах, адресах официальных сайтов и электронной почты департамента по труду и занятости населения Костромской области и областных государственных учреждений службы занятости населения, участвующих в предоставлении государственной услуги**

| Наименование органа, участвующего в оказании государственной услуги | Адрес месторасположения органа, участвующего в оказании государственной услуги, график работы | Телефон, факс, адрес электронной почты, адреса официальных сайтов |
|---|---|---|
| 1 | 2 | 3 |
| Департамент по труду и занятости населения Костромской области | 156013, г. Кострома, ул. Ленина, 20<br>график работы:<br>понедельник-пятница<br>с 09.00 до 18.00 | Телефон (4942) 31-34-92,<br>(ф) 31-30-92,<br>sekretar@dfgszn.kostroma.ru<br>http://dfgszn.kostroma.ru/ |
| ОГКУ «Центр занятости населения по городу Костроме» | 156013, г. Кострома,<br>ул. Комсомольская, 81а<br>график работы:<br>понедельник, среда, пятница<br>с 08.00 до 17.00<br>вторник с 08.00 до 19.00<br>четверг с 08.00 до 18.00 | Телефон (4942) 55-05-31,<br>ф. 55-05-31<br>trudczan@dfgszn.kostroma.ru<br>http://dfgszn.kostroma.ru/kostroma/ |
| ОГКУ «Центр занятости населения по Антроповскому району» | 157260, Костромская область, Антроповский район, пос. Антропово, ул. Советская, 1<br>график работы:<br>понедельник, среда, четверг, пятница<br>с 08.00 до 17.00<br>вторник с 08.00 до 18.00 | Телефон (494-30) 3-51-86,<br>ф. 3-51-85<br>antkos5@dfgszn.kostroma.ru<br>http://dfgszn.kostroma.ru/ant/ |
| ОГКУ «Центр занятости населения по Буйскому району» | 157008, Костромская область,<br>г. Буй, ул. 1917 года, 2<br>график работы:<br>понедельник, среда, четверг, пятница<br>с 08.00 до 17.00<br>вторник с 08.00 до 18.00 | Телефон (494-35)4-20-51,<br>ф.4- 21-06<br>buykos@dfgszn.kostroma.ru<br>http://dfgszn.kostroma.ru/buy/ |
| ОГКУ «Центр занятости населения по городу Волгореченску | 156901, Костромская область,<br>г. Волгореченск, ул. Набережная, 6<br>график работы:<br>понедельник, среда, четверг, пятница<br>с 08.00 до 17.00<br>вторник с 08.00 до 18.00 | Телефон (494-53) 3-48-15,<br>ф. 3-48-14<br>volkos25@dfgszn.kostroma.ru<br>http://dfgszn.kostroma.ru/vol/ |
| ОГКУ «Центр занятости населения по Вохомскому району | 157760, Костромская область,<br>Вохомский район,<br>пос. Вохма, ул. Первомайская, 35а<br>график работы:<br>понедельник, среда, четверг, пятница<br>с 08.00 до 17.00<br>вторник с 08.00 до 18.00<br>филиал<br>157780, Костромская область,<br>Октябрьский район, с. Боговарово,<br>ул. Советская, 12<br>график работы:<br>понедельник, среда, четверг, пятница<br>с 08.00 до 17.00<br>вторник с 08.00 до 18.00 | Телефон (494-50) 2-13-43,<br>ф. 2-26-13<br>vohkos@dfgszn.kostroma.ru<br>http://dfgszn.kostroma.ru/voh/<br><br>Телефон (494-51) 2-18-79,<br>ф. 2-13-82<br>otbkos@dfgszn.kostroma.ru |
| ОГКУ «Центр занятости населения по Галичскому району» | 157201, Костромская область,<br>г. Галич, ул. Свободы, 14<br>график работы:<br>понедельник, среда, четверг, пятница<br>с 08.00 до 17.00<br>вторник с 08.00 до 18.00 | Телефон (494-37) 2-17-96,<br>ф. 2-16-53<br>galkos@dfgszn.kostroma.ru<br>http://dfgszn.kostroma.ru/gal/ |
| ОГКУ «Центр занятости населения по Кадыйскому району» | 157980, Костромская область,<br>Кадыйский район, п.г.т. Кадый,<br>ул. Макарьевская, 6<br>график работы:<br>понедельник, среда, четверг, пятница<br>с 08.00 до 17.00<br>вторник с 08.00 до 18.00 | Телефон (494-42) 3-54-66,<br>ф. 3-54-67<br>kadkos@dfgszn.kostroma.ru<br>http://dfgszn.kostroma.ru/kad/ |
| ОГКУ «Центр занятости населения по Кологривскому району» | 157440, Костромская область,<br>Кологривский район, г. Кологрив,<br>ул. Павлова, 52<br>график работы:<br>понедельник, среда, четверг, пятница<br>с 08.00 до 17.00<br>вторник с 08.00 до 18.00 | Телефон (494-43) 4-12-05,<br>ф. 4-16-72<br>kolkos@dfgszn.kostroma.ru<br>http://dfgszn.kostroma.ru/kol/ |
| ОГКУ «Центр занятости населения по Красносельскому району» | 157940, Костромская область,<br>Красносельский район,<br>п.г.т. Красное-на-Волге, Красная площадь, 3<br>график работы:<br>понедельник, среда, четверг, пятница<br>с 08.00 до 17.00<br>вторник с 08.00 до 18.00 | Телефон (494-32) 2-23-45,<br>ф. 2-18-46<br>krskos@dfgszn.kostroma.ru<br>http://dfgszn.kostroma.ru/krs/ |
| ОГКУ «Центр занятости населения по Макарьевскому району» | 157460, Костромская область,<br>Макарьевский район, г. Макарьев,<br>ул. Б. Советская, 24<br>график работы:<br>понедельник, среда, четверг, пятница<br>с 08.00 до 17.00<br>вторник с 08.00 до 18.00 | Телефон (494-45) 5-57-85,<br>ф. 5-52-74<br>makkos@dfgszn.kostroma.ru<br>http://dfgszn.kostroma.ru/mak/ |
| ОГКУ «Центр занятости населения по Мантуровскому району» | 157300, Костромская область,<br>г. Мантурово,<br>ул. Центральная, 41в<br>график работы:<br>понедельник, среда, четверг, пятница<br>с 08.00 до 17.00<br>вторник с 08.00 до 18.00 | Телефон (494-46) 3-32-02,<br>ф. 3-40-04<br>mankos@dfgszn.kostroma.ru<br>http://dfgszn.kostroma.ru/man/ |
| ОГКУ «Центр занятости населения по Межевскому району» | 157420, Костромская область,<br>Межевской район,<br>с. Георгиевское,<br>ул. Колхозная, 13<br>график работы:<br>понедельник, среда, четверг, пятница<br>с 08.00 до 17.00<br>вторник с 08.00 до 18.00 | Телефон (494-47) 5-26-33,<br>ф. 5-20-62<br>megkos@dfgszn.kostroma.ru<br>http://dfgszn.kostroma.ru/meg/ |
| ОГКУ «Центр занятости населения по Нейскому району | 157330, Костромская область,<br>Нейский район, г. Нея, ул. Любимова, 28<br>график работы:<br>понедельник, среда, четверг, пятница<br>с 08.00 до 17.00<br>вторник с 08.00 до 18.00 | Телефон (494-44) 2-10-18,<br>ф. 2-37-91<br>neykos@dfgszn.kostroma.ru<br>http://dfgszn.kostroma.ru/ney/ |
| ОГКУ «Центр занятости населения по Нерехтскому району» | 157800, Костромская область,<br>г. Нерехта,<br>пл. Каблучников, 2<br>график работы:<br>понедельник, среда, четверг, пятница<br>с 08.00 до 17.00<br>вторник с 08.00 до 18.00 | Телефон (494-31) 7-57-73,<br>ф. 7-40-11<br>nerkos@dfgszn.kostroma.ru<br>http://dfgszn.kostroma.ru/ner/ |
| ОГКУ «Центр занятости населения по Островскому району» | 157900, Костромская область,<br>Островский район,<br>пос. Островское,<br>ул. Советская, 91<br>график работы:<br>понедельник, среда, четверг, пятница<br>с 08.00 до 17.00<br>вторник с 08.00 до 18.00 | Телефон (494-38) 3-11-16,<br>ф. 2-82-64<br>ostkos@dfgszn.kostroma.ru<br>http://dfgszn.kostroma.ru/ost/ |
| ОГКУ «Центр занятости населения по Павинскому району» | 157650, Костромская область,<br>Павинский район,<br>с. Павино,<br>ул. Первомайская, 3<br>график работы:<br>понедельник, среда, четверг, пятница<br>с 08.00 до 17.00<br>вторник с 08.00 до 18.00 | Телефон (494-39) 2-11-98,<br>ф. 2-11-33<br>pavkos25@dfgszn.kostroma.ru<br>http://dfgszn.kostroma.ru/pav/ |
| ОГКУ «Центр занятости населения по Парфеньевскому району» | 157270, Костромская область,<br>Парфеньевский район,<br>с. Парфеньево,<br>ул. Пионерская, 12<br>график работы:<br>понедельник, среда, четверг, пятница<br>с 08.00 до 17.00<br>вторник с 08.00 до 18.00 | Телефон (494-40) 5-11-67,<br>ф. 5-14-57<br>parkos@dfgszn.kostroma.ru<br>http://dfgszn.kostroma.ru/par/ |
| ОГКУ «Центр занятости населения по Поназыревскому району» | 157580, Костромская область,<br>Поназыревский район,<br>р.п. Поназырево,<br>1-й Пролетарский пер., 2<br>график работы:<br>понедельник, среда, четверг, пятница<br>с 08.00 до 17.00<br>вторник с 08.00 до 18.00 | Телефон (494-48) 2-17-98,<br>ф. 2-10-03<br>ponkos25@dfgszn.kostroma.ru<br>http://dfgszn.kostroma.ru/pon/ |

| | | |
|---|---|---|
| ОГКУ «Центр занятости населения по Пыщугскому району» | 157630, Костромская область, Пыщугский район, с. Пыщуг, ул. Чкалова, 2<br>график работы:<br>понедельник, среда, четверг, пятница с 08.00 до 17.00<br>вторник с 08.00 до 18.00 | Телефон (494-48) 2-73-92, ф. 2-76-43<br>pcgkos@dfgszn.kostroma.ru<br>http://dfgszn.kostroma.ru/pcg/ |
| ОГКУ «Центр занятости населения по Солигаличскому району» | 157170, Костромская область, Солигаличский район, г. Солигалич, ул. Островского, 10<br>график работы:<br>понедельник, среда, четверг, пятница с 08.00 до 17.00<br>вторник с 08.00 до 18.00 | Телефон (494-36) 5-11-65, ф. 5-21-33<br>solkos@dfgszn.kostroma.ru<br>http://dfgszn.kostroma.ru/sol/ |
| ОГКУ «Центр занятости населения по Судиславскому району» | 157860, Костромская область, Судиславский район, р.п. Судиславль, ул. Комсомольская, 28к<br>график работы:<br>понедельник, среда, четверг, пятница с 08.00 до 17.00<br>вторник с 08.00 до 18.00 | Телефон (494-48) 2-14-99, ф. 2-12-17<br>sudkos@dfgszn.kostroma.ru<br>http://dfgszn.kostroma.ru/sud/ |
| ОГКУ «Центр занятости населения по Сусанинскому району» | 157080, Костромская область, Сусанинский район, п.г.т. Сусанино, ул. Карла Маркса, 13<br>график работы:<br>понедельник, среда, четверг, пятница с 08.00 до 17.00<br>вторник с 08.00 до 18.00 | Телефон (494-34) 9-19-89, ф. 9-11-19<br>suskos@dfgszn.kostroma.ru<br>http://dfgszn.kostroma.ru/sus/ |
| ОГКУ «Центр занятости населения по Чухломскому району» | 157130, Костромская область, Чухломский район, г. Чухлома, ул. Ленина, 7а<br>график работы:<br>понедельник, среда, четверг, пятница с 08.00 до 17.00<br>вторник с 08.00 до 18.00 | Телефон (494-41) 2-23-61, ф. 2-19-38<br>chukos25@dfgszn.kostroma.ru<br>http://dfgszn.kostroma.ru/chu/ |
| ОГКУ «Центр занятости населения по Шарьинскому району» | 157501, Костромская область, г. Шарья, ул. Адмирала Виноградова, 37б<br>график работы:<br>понедельник, среда, четверг, пятница с 08.00 до 17.00<br>вторник с 08.00 до 18.00 | Телефон (494-49) 5-19-39, ф. 5-25-46<br>shakos@dfgszn.kostroma.ru<br>http://dfgszn.kostroma.ru/sha/ |
| «Многофункциональный центр предоставления государственных и муниципальных услуг населению» | 156013, г. Кострома, ул. Калиновская, 38<br>график работы:<br>понедельник-пятница с 08.00 до 19.00<br>суббота с 08.00 до 13.00 | Телефон (4942) 65-05-00, 65-05-50,<br>mfc@ mfc44.ru<br>http:// mfc44.ru |

Приложение № 2
к административному регламенту предоставления
департаментом по труду и занятости населения Костромской
области и областными государственными учреждениями
службы занятости населения государственной услуги
по организации проведения оплачиваемых общественных работ

**Заявление-анкета**
**о предоставлении государственной услуги по организации**
**проведения оплачиваемых общественных работ**

Я, _____
фамилия, имя, отчество (при наличии)
прошу предоставить государственную услугу по организации проведения общественных работ.
О себе сообщаю следующие сведения:
Пол_____
Дата рождения: «___«_____19__г., возраст (количество полных лет)_____
Гражданство_____
Адрес места жительства (пребывания):_____
_____
Номер контактного телефона:_____
Образование (нужное подчеркнуть):
основное общее среднее профессиональное
среднее (полное) общее высшее профессиональное
начальное профессиональное
Профессия (специальность), квалификация (в соответствии с документами, удостоверяющими профессиональную квалификацию)_____
_____
_____
Основная профессия (специальность), квалификация, должность, стаж работы:
_____
_____
Дополнительная профессия (специальность), квалификация, должность,
стаж работы:_____
_____
Дополнительные навыки (нужное подчеркнуть):
знание и умение пользоваться ПЭВМ
наличие водительского удостоверения (указать категории) _____
Условия последнего места работы:_____
профессия (специальность), квалификация, должность, вид деятельности:
_____
_____
характер работы:_____
Пожелания к общественной работе:
Профессия (специальность), квалификация:_____
_____
Должность:_____
Вид деятельности:_____
_____
Дата: «____ «_____ 20___ г. _____
подпись гражданина

Приложение № 3
к административному регламенту предоставления
департаментом по труду и занятости населения Костромской
области и областными государственными учреждениями
службы занятости населения государственной услуги по организации
проведения оплачиваемых общественных работ

**Предложение**
**о предоставлении государственной услуги по организации**
**проведения оплачиваемых общественных работ**

_____
наименование центра занятости населения
предлагает _____,
фамилия, имя, отчество (при наличии) гражданина
зарегистрированному в целях поиска подходящей работы/в качестве безработного гражданина (нужное подчеркнуть)
личное дело получателя государственных услуг от «__» _____20__ г. N ___ получить государственную услугу по организации проведения оплачиваемых общественных работ.
Специалист центра занятости населения
_____
должность, фамилия, имя, отчество специалиста
«___» _____ 20__ г. _____
подпись специалиста
С предложением ознакомлен, согласен/не согласен на получение
государственной услуги (нужное подчеркнуть)
Причина отказа _____
указать причину
_____
_____
«__» _____ 200_ г. _____ _____
подпись фамилия, имя, отчество (при наличии) гражданина

Приложение №4
к административному регламенту предоставления
департаментом по труду и занятости населения Костромской
области и областными государственными учреждениями
службы занятости населения государственной услуги
по организации проведения оплачиваемых общественных работ

**Направление для участия в оплачиваемых общественных работах**

_____
наименование центра занятости населения
представляет кандидатуру _____
(фамилия, имя, отчество (при наличии) гражданина
для замещения временного рабочего места, созданного в соответствии с договором на организацию оплачиваемых общественных работ от «___»_____20___г. №___.
Рекомендуется на должность, по профессии (специальность) _____
_____ (нужное указать)
Гражданин зарегистрирован в целях поиска подходящей работы / в качестве безработного гражданина (нужное подчеркнуть)
личное дело получателя государственных услуг от «___» _____20___г. №_____
Гражданин относится к категории граждан _____
(указать категорию гражданина)
Просим письменно сообщить о принятом решении по направленной кандидатуре
_____
Номер телефона для справок _____ «___»_____ 20__г.
(должность, Ф.И.О., подпись специалиста центра занятости населения)

линия отрыва

**Результат рассмотрения кандидатуры гражданина**

Гражданин _____
(Ф.И.О. гражданина)
Принимается на оплачиваемые общественные работы с «___»_____20___г.,
приказ от «___»_____20___г. № _____,
с ним заключен срочный трудовой договор от «___»_____20___г. №_____
на должность, по профессии (специальность) _____
_____ (нужное указать)
Кандидатура отклонена в связи с _____
(указать причину)
Гражданин от участия в оплачиваемых общественных работах отказался в связи
с _____
(указать причину)
(наименование юридического лица/ Ф.И.О. индивидуального предпринимателя или физического лица)
«___»_____20___г. _____
должность, ФИО, подпись работодателя (представителя) М.П.

Приложение № 5
к административному регламенту предоставления
департаментом по труду и занятости населения Костромской
области и областными государственными учреждениями
службы занятости населения государственной услуги
по организации проведения оплачиваемых общественных работ

**Блок-схема**
**последовательности действий при предоставлении государственной услуги**
**по организации проведения общественных работ**

Специалист центра занятости населения осуществляет сбор и анализ информации о возможности организации общественных работ

↓

Специалист центра занятости населения осуществляет отбор работодателей для организации проведения общественных работ

↓

Специалист центра занятости населения подготавливает договор об организации общественных работ между центром занятости населения и работодателем

↓

Заключение договора между центром занятости населения и работодателем. Договор подписывается директором центра занятости населения и работодателем

↓

Специалист центра занятости населения вносит в регистр получателей государственных услуг в сфере занятости населения сведения о свободных рабочих местах (вакантных должностях) для участия в общественных работах на основании заключенного договора

**Блок-схема**
**последовательности действий при направлении граждан к работодателю**
**для участия в общественных работах**

Гражданин лично обращается в центр занятости населения

→ Специалист ЦЗН проверяет документы, принимает решение о предоставлении или отказе в предоставлении государственной услуги 3 минуты

→ Ожидание в очереди 15 минут

отказ

Специалист ЦЗН разъясняет причины, основания отказа в предоставлении государственной услуги, оформляет решение в письменной форме и выдает его гражданину 2 минуты

→ Отказ в предоставлении услуги

предоставление

Специалист ЦЗН анализирует сведения о гражданине, внесенные в регистр получателей государственных услуг, определяет варианты общественных работ в соответствии с законодательством о занятости населения 2 минуты

↓

Специалист ЦЗН информирует гражданина о порядке, условиях и сроках проведения общественных работ, о положениях Закона о занятости 2 минуты

↓

Специалист ЦЗН осуществляет подбор вариантов общественных работ, распечатывает перечень вариантов общественных работ, гражданин выбирает вариант и дает согласие на направление для участия в общественных работах 5 минут

↓

Специалист ЦЗН по телефону согласовывает с работодателем кандидатуру гражданина 2 минуты

↓

Специалист ЦЗН выводит на печать и выдает гражданину направления для участия в общественных работах. Гражданин подтверждает факт получения направления своей подписью в бланке учетной документации 3 минуты

↓

Специалист ЦЗН уведомляет гражданина о необходимости предоставления информации о результатах собеседования с работодателем, представления в ЦЗН выданного направления на работу с отметкой работодателя и срочного трудового договора в случае его заключения 1 минута

↓

Специалист ЦЗН фиксирует результат предоставления государственной услуги в регистре получателей государственных услуг в электронной карточке учета гражданина в программно-техническом комплексе 2 минуты

**Блок-схема**
**последовательности действий при направлении граждан к работодателю для участия в общественных работах при последующих обращениях**

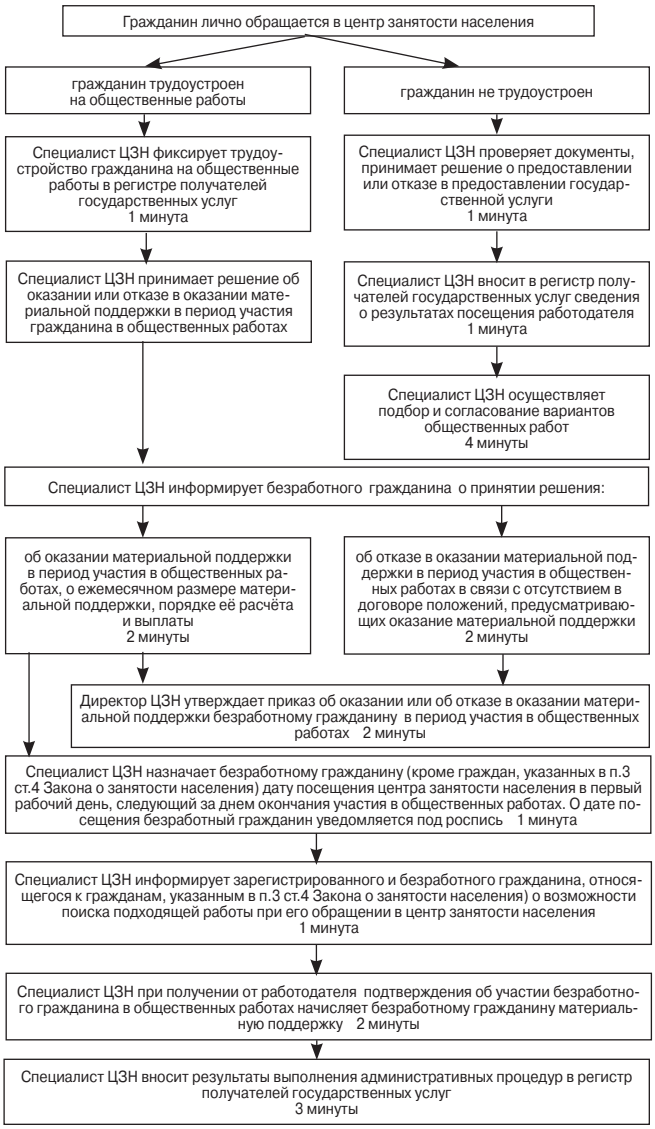


**Блок-схема**
**последовательности действий по направлению граждан к работодателю для участия в общественных работах при поступлении заявления-анкеты, направленного почтовой связью, с использованием средств факсимильной связи или в электронной форме, в том числе с использованием Единого портала государственных и муниципальных услуг (функций)**

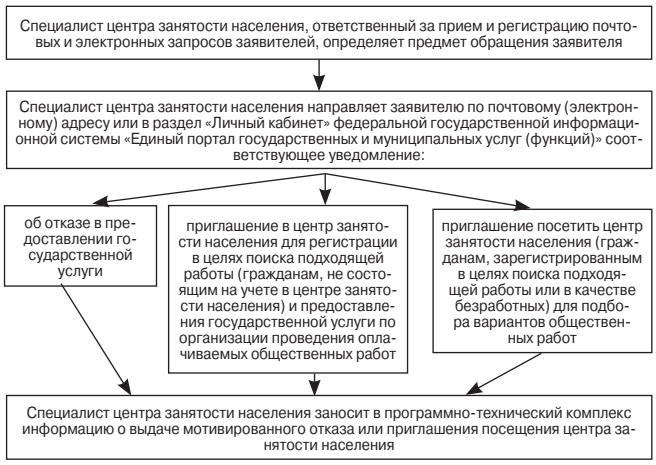


Приложение № 6
к административному регламенту предоставления
департаментом по труду и занятости населения Костромской
области и областными государственными казенными учреждениями
центрами занятости населения государственной услуги
по организации проведения оплачиваемых общественных работ

_____
(наименование центра занятости населения)

**ПРИКАЗ**

«___»_____20___ г. № ___

**Об оказании материальной поддержки**
**в период участия в оплачиваемых общественных работах**

Руководствуясь статьей 24 Закона Российской Федерации «О занятости населения в Российской Федерации», ПРИКАЗЫВАЮ:
оказать материальную поддержку в период участия в оплачиваемых общественных работах безработному гражданину _____,
(фамилия, имя, отчество (при наличии) гражданина)
личное дело получателя государственных услуг от «___»_____ 20___г. №_____ в размере _____ рублей _____коп. в месяц.
Установить продолжительность периода оказания материальной поддержки в период участия в оплачиваемых общественных работах с «___»_____20__г. по «___»_____20__г.

Директор ОГКУ ЦЗН _____ _____
(Ф.И.О. директора) ( подпись)
«__» _____ 20___г.

Работник ОГКУ ЦЗН _____ _____
(Ф.И.О.) (подпись)
С приказом ознакомлен:
Согласен, не согласен _____ _____ «___» _____ 20__г.
(нужное подчеркнуть) (Ф.И.О. гражданина) (подпись)
Направлено письменное уведомление
от «___» _____ 20__ г. № ___ _____
(должность, Ф.И.О., подпись специалиста ОГКУ ЦЗН)

Приложение №7
к административному регламенту предоставления
департаментом по труду и занятости населения Костромской
области и областными государственными казенными
учреждениями центрами занятости населения государственной
услуги по организации проведения оплачиваемых общественных работ

_____
(наименование центра занятости населения)

**ПРИКАЗ**

«___»_____20___ г. № ___

**Об отказе в оказании материальной поддержки**
**в период участия в оплачиваемых общественных работах**

Руководствуясь статьей 24 Закона Российской Федерации «О занятости населения в Российской Федерации», ПРИКАЗЫВАЮ:
отказать в период участия в оплачиваемых общественных работах безработного гражданина _____
_____
(фамилия, имя, отчество (при наличии) гражданина)
в оказании материальной поддержки.
Личное дело получателя государственных услуг от «___»_____20___г.
Период участия во временных работах с «___»_____20__г. по «___»_____20__г. в связи с _____
_____
(указать основания принятия решения об отказе в оказании материальной поддержки)

Директор ОГКУ ЦЗН _____ _____
(Ф. И.О. директора) (подпись)

| | |
|---|---|
| Специалист ОГКУ ЦЗН _____ (Ф.И.О.) | _____ (подпись) |
| С приказом ознакомлен: Согласен, не согласен (нужное подчеркнуть) _____ (Ф.И.О. гражданина) | _____ «___» _____ 20__г. (подпись) |

Приложение №8
к административному регламенту предоставления
департаментом по труду и занятости населения Костромской
области и областными государственными казенными
учреждениями центрами занятости населения государственной
услуги по организации проведения оплачиваемых общественных работ

**ДЕПАРТАМЕНТ ПО ТРУДУ И ЗАНЯТОСТИ НАСЕЛЕНИЯ КОСТРОМСКОЙ ОБЛАСТИ**
**Областное государственное казенное учреждение «Центр занятости населения по _____району»**

156_____ Адрес_____
тел. (4942) _____, факс (4942) _____
e - mail: _____

От _____ № _____
На № _____ от_____

**Уведомление**
**об отказе в предоставлении государственной услуги по организации проведения оплачиваемых общественных работ**

выдано гр. _____,
дата рождения _____, проживающему по адресу: _____
_____,
в том, что ему отказано в предоставлении государственной услуги по организации проведения оплачиваемых общественных работ
Основание:_____

Специалист ОГКУ «Центр занятости
населения по _____ району» _____ _____,
(подпись) (расшифровка подписи)
Ознакомлен: _____ _____
(подпись гражданина) (расшифровка подписи)

**ДЕПАРТАМЕНТ ЭКОНОМИЧЕСКОГО РАЗВИТИЯ КОСТРОМСКОЙ ОБЛАСТИ**
**ПРИКАЗ**

От 3 февраля 2014 года № 2
г. Кострома

**О признании утратившим силу приказа департамента экономического развития Костромской области от 30.05.2013 №8**

В связи с принятием постановления администрации Костромской области от 28 января 2014 года №2-а «О порядке разработки, реализации и оценки эффективности государственных программ Костромской области» **приказываю:**
1. Признать утратившим силу приказ департамента экономического развития Костромской области от 30 мая 2013 года №8 «Об утверждении Методических указаний по разработке и реализации государственных программ Костромской области».
2. Настоящий приказ вступает в силу со дня его официального опубликования.

Директор департамента **Н.О. МИХАЛЕВСКАЯ**

16+ СП - НОРМАТИВНЫЕ ДОКУМЕНТЫ

**Издатель: АУКО «Редакция Костромской областной газеты «Северная правда», 156000, г. Кострома, ул. Свердлова, 2 (2-й этаж).**
**Телефон редакции: 47-00-21, E-mail: newnormdoc@gmail.com**
**Печатается в ГПКО «Областная типография им. М. Горького», 156961, г. Кострома, ул. П. Щербины, 2.**
**Печать офсетная. Объем 15 печатных листов.**
**№ заказ Тираж выпуска: 280 экз.**
**Время подписания в печать по графику 14.00.**
**Фактическое время 16.00. Цена свободная. Все права защищены.**

**УЧРЕДИТЕЛЬ:**
Информационно-аналитическое управление Костромской области

***Директор, главный редактор Алексей Андреев***

**Специализированный информационно-правовой бюллетень «СП-Нормативные документы» зарегистрирован Управлением Федеральной службы по надзору в сфере связи, информационных технологий и массовых коммуникаций по Костромской области.**
**Регистрационное свидетельство ПИ № ТУ 44-00219 от 13 ноября 2012 г.**
**Подписной индекс: 31313**