



Для детей старше 16 лет

СП - НОРМАТИВНЫЕ ДОКУМЕНТЫ



21 МАРТА 2014 года № 12 (479)

Специализированный информационно-правовой бюллетень

Распространяется по подписке, продается в редакции

СОДЕРЖАНИЕ

ЗАКОН КОСТРОМСКОЙ ОБЛАСТИ

№ 500-5-ЗКО от 19.03.2014 г. «О внесении изменения в статью 2 Закона Костромской области «О социальной выплате на приобретение (строительство) жилого помещения гражданам при рождении (усыновлении, удочерении) третьего или последующего ребенка».....2

ПОСТАНОВЛЕНИЯ ГУБЕРНАТОРА КОСТРОМСКОЙ ОБЛАСТИ

№ 31 от 19.03.2014 г. «Об утверждении административного регламента предоставления департаментом лесного хозяйства Костромской области государственной услуги «Вынесение решения о предоставлении права заготовки древесины и подготовке проекта договора купли-продажи лесных насаждений для собственных нужд».....2
№ 32 от 19.03.2014 г. «О внесении изменений в постановление губернатора Костромской области от 17.12.2007 № 524».....6

ПОСТАНОВЛЕНИЯ АДМИНИСТРАЦИИ КОСТРОМСКОЙ ОБЛАСТИ

№ 62-а от 13.03.2014 г. «О признании утратившими силу отдельных постановлений администрации Костромской области».....7
№ 63-а от 13.03.2014 г. «О внесении изменений в постановление администрации Костромской области от 10.03.2011 № 71-а».....7
№ 64-а от 13.03.2014 г. «О внесении изменений в постановление администрации Костромской области от 19.03.2013 № 92-а».....8
№ 65-а от 13.03.2014 г. «О внесении изменений в постановление администрации Костромской области от 19.03.2013 № 93-а».....8
№ 66-а от 13.03.2014 г. «О внесении изменений в постановление администрации Костромской области от 13.08.2013 № 324-а».....8
№ 68-а от 13.03.2014 г. «О внесении изменений в постановление администрации Костромской области от 09.11.2012 № 457-а».....9
№ 69-а от 13.03.2014 г. «Об утверждении перечня услуг и (или) работ по капитальному ремонту общего имущества в многоквартирных домах, которые могут финансироваться за счет средств государственной поддержки, предоставляемой из областного бюджета».....9
№ 70-а от 13.03.2014 г. «О приостановлении действия пункта 34 порядка разработки, реализации и оценки эффективности государственных программ Костромской области, утвержденного постановлением администрации Костромской области от 28.01.2014 № 2-а, и внесении изменений в постановление администрации Костромской области от 28.01.2014 № 2-а».....9
№ 71-а от 13.03.2014 г. «Об утверждении порядка управления деятельностью бизнес-инкубатора Костромской области и признании утратившими силу отдельных нормативных правовых актов Костромской области».....10
№ 72-а от 13.03.2014 г. «Об утверждении порядка осуществления контроля за целевым расходованием денежных средств, сформированных за счет взносов на капитальный ремонт, и обеспечением сохранности этих средств».....10
№ 73-а от 13.03.2014 г. «О внесении изменений в постановление администрации Костромской области от 26.12.2013 № 560-а».....11
№ 74-а от 13.03.2014 г. «О порядке предоставления субсидий бюджетам муниципальных районов Костромской области на проектирование и строительство (реконструкцию) объектов капитального строительства транспортной инфраструктуры, необходимой для обеспечения функционирования создаваемых и (или) действующих объектов капитального строительства, относящихся к объектам производства, в 2014 - 2016 годах».....11
№ 75-а от 13.03.2014 г. «О внесении изменений в постановление администрации Костромской области от 12.11.2013 № 466-а».....12
№ 76-а от 13.03.2014 г. «О внесении изменений в постановление администрации Костромской области от 22.10.2013 № 409-а».....12
№ 77-а от 13.03.2014 г. «О внесении изменений в постановление администрации Костромской области от 17.05.2013 № 212-а».....13
№ 78-а от 13.03.2014 г. «О порядке предоставления субсидий из областного бюджета газоснабжающим организациям на возмещение недополученных доходов в связи с оказанием услуг по реализации сжиженного газа населению Костромской области по регулируемым ценам в 2014-2016 годах».....13
№ 79-а от 13.03.2014 г. «О внесении изменений в постановление администрации Костромской области от 22.10.2013 № 429-а».....14
№ 81-а от 17.03.2014 г. «О внесении изменений в постановление администрации Костромской области от 10.12.2013 № 516-а».....59
№ 82-а от 17.03.2014 г. «О внесении изменений в постановление администрации Костромской области от 14.05.2010 № 164-а».....59

РАСПОРЯЖЕНИЕ АДМИНИСТРАЦИИ КОСТРОМСКОЙ ОБЛАСТИ

№ 58-ра от 13.03.2014 г. «Об утверждении плана привлечения сил и средств подразделений пожарной охраны, гарнизонов пожарной охраны для тушения пожаров и проведения аварийно-спасательных работ на территории Костромской области».....14

ОТЧЕТ о результатах деятельности АУКО РКОГ «Северная правда» и об использовании закрепленного за ним имущества Костромской области за 2013 год60

Департамент культуры Костромской области. Приказы.61
Департамент по труду и занятости населения Костромской области. Приказы.62
Департамент агропромышленного комплекса Костромской области. Приказ № 56 от 14.03.2014 г.64
Департамент государственного регулирования цен и тарифов Костромской области. Постановление № 14/22 от 11.03.2014 г.65
Отчет о деятельности департамента за 2013 год.65
Департамент имущественных и земельных отношений Костромской области. Распоряжение № 1202 от 28.11.2013 г.67
Департамент транспорта и дорожного хозяйства Костромской области. Приказ № 52 от 14.03.2014 г.70

Редакция специализированного информационно-правового бюллетеня «СП - Нормативные документы» напоминает: для того, чтобы ваши информационные материалы попали в очередной номер бюллетеня «СП-Нормативные документы», необходимо предоставить их на бумажном носителе и в электронном виде строго до 13 часов среды или за два дня до даты выхода номера.

Данные ограничения связаны с процессом производства бюллетеня. Убедительно просим вас соблюдать указанные сроки.

ЗАКОНЫ КОСТРОМСКОЙ ОБЛАСТИ, ПОСТАНОВЛЕНИЯ АДМИНИСТРАЦИИ ОБЛАСТИ И ОБЛАСТНОЙ ДУМЫ

КОСТРОМСКАЯ ОБЛАСТНАЯ ДУМА

Глава 1. Общие положения

ПОСТАНОВЛЕНИЕ

19 марта 2014 года

№ 2167

**О Законе Костромской области
«О внесении изменения в статью 2 Закона Костромской области
«О социальной выплате на приобретение (строительство)
жилого помещения гражданам при рождении
(усыновлении, удочерении) третьего или последующего ребенка»**

Рассмотрев проект закона Костромской области «О внесении изменения в статью 2 Закона Костромской области «О социальной выплате на приобретение (строительство) жилого помещения гражданам при рождении (усыновлении, удочерении) третьего или последующего ребенка», внесенный депутатом Костромской областной Думы Т.В. Тележиной, Костромская областная Дума **постановляет:**

1. Принять Закон Костромской области «О внесении изменения в статью 2 Закона Костромской области «О социальной выплате на приобретение (строительство) жилого помещения гражданам при рождении (усыновлении, удочерении) третьего или последующего ребенка».
2. Направить указанный Закон Костромской области губернатору Костромской области для подписания и официального опубликования.
3. Настоящее постановление вступает в силу со дня его принятия.

Председатель
Костромской областной Думы

А. БЫЧКОВ

**ЗАКОН
КОСТРОМСКОЙ ОБЛАСТИ**

**«О внесении изменения в статью 2 Закона Костромской области
«О социальной выплате на приобретение (строительство)
жилого помещения гражданам при рождении
(усыновлении, удочерении) третьего или последующего ребенка»**

Принят Костромской областной Думой

19 марта 2014 года

Статья 1

Внести в пункт 1 части 1 статьи 2 Закона Костромской области от 5 октября 2007 года № 197-4-ЗКО «О социальной выплате на приобретение (строительство) жилого помещения гражданам при рождении (усыновлении, удочерении) третьего или последующего ребенка» (в редакции законов Костромской области от 4 февраля 2009 года № 440-4-ЗКО, от 6 октября 2009 года № 521-4-ЗКО, от 30 декабря 2010 года № 33-5-ЗКО) изменение, исключив в нем слова «в банке».

Статья 2

Настоящий Закон вступает в силу через десять дней после дня его официального опубликования.

Губернатор
Костромской области

С. СИТНИКОВ

Кострома
19 марта 2014 года
№ 500-5-ЗКО

ПОСТАНОВЛЕНИЕ

ГУБЕРНАТОРА КОСТРОМСКОЙ ОБЛАСТИ

от «19» марта 2014 года

№ 31

г. Кострома

**Об утверждении административного регламента предоставления департаментом
лесного хозяйства Костромской области государственной услуги «Вынесение
решения о предоставлении права заготовки древесины и подготовке проекта
договора купли-продажи лесных насаждений для собственных нужд»**

В соответствии со статьей 30, пунктом 3.1 части 10 статьи 83 Лесного кодекса Российской Федерации, приказом Федерального агентства лесного хозяйства от 26 июля 2011 года № 318 «Об утверждении Порядка подготовки и заключения договора купли-продажи лесных насаждений, расположенных на землях, находящихся в государственной или муниципальной собственности, и формы примерного договора купли-продажи лесных насаждений», постановлением администрации Костромской области от 11 мая 2012 года № 175-а «Об утверждении порядка разработки и утверждения административных регламентов исполнения государственных функций (предоставления государственных услуг)» **постановляю:**

1. Утвердить прилагаемый административный регламент предоставления департаментом лесного хозяйства Костромской области государственной услуги «Вынесение решения о предоставлении права заготовки древесины и подготовке проекта договора купли-продажи лесных насаждений для собственных нужд».
2. Настоящее постановление вступает в силу со дня его официального опубликования и действует до утверждения соответствующих административных регламентов, изданных уполномоченным федеральным органом исполнительной власти Российской Федерации, осуществляющим функции по выработке и реализации государственной политики и нормативно-правовому регулированию в области лесных отношений.

Губернатор области

С. СИТНИКОВ

Приложение
Утвержден
постановлением губернатора
Костромской области
от «19» марта 2014 г. № 31

**Административный регламент
предоставления департаментом лесного хозяйства Костромской области
государственной услуги «Вынесение решения о предоставлении права заготовки
древесины и подготовке проекта договора купли-продажи лесных насаждений
для собственных нужд»**

1. Административный регламент предоставления департаментом лесного хозяйства Костромской области государственной услуги «Вынесение решения о предоставлении права заготовки древесины и подготовке проекта договора купли-продажи лесных насаждений для собственных нужд» (далее - административный регламент) разработан в целях повышения качества предоставления и доступности государственной услуги, создания комфортных условий для участников отношений, возникающих при предоставлении государственной услуги, устанавливает сроки и последовательность административных процедур и административных действий при осуществлении полномочий по заключению договоров купли-продажи лесных насаждений для собственных нужд, порядок взаимодействия между структурными подразделениями и должностными лицами департамента лесного хозяйства Костромской области, предоставляющего услугу, с заявителями, иными органами государственной власти и местного самоуправления, учреждениями и организациями.

2. Заявителями, в отношении которых предоставляется государственная услуга, являются граждане (далее - заявители).

3. От имени заявителя с заявлением (о заключении договора купли-продажи лесных насаждений для собственных нужд) о предоставлении государственной услуги может обратиться его представитель (далее - представитель заявителя).

4. Порядок информирования о предоставлении государственной услуги:

- 1) информация о местонахождении, контактных телефонах, интернет-сайтах, адресах электронной почты, графике работы департамента лесного хозяйства Костромской области и областных государственных казенных учреждений - лесничеств (далее - ОГКУ-лесничества), участвующих в предоставлении государственной услуги, указана в приложении № 1 к административному регламенту и размещается:
 - на интернет-сайте департамента лесного хозяйства Костромской области (www.kostroma-depleshoz.ru, www.dlh44.ru);
 - на портале государственных услуг Костромской области (gosuslugi.region.kostroma.ru);

в федеральной государственной информационной системе «Единый портал государственных и муниципальных услуг (функций)» (gosuslugi.ru);

на информационных стендах департамента лесного хозяйства Костромской области; на информационных стендах в органах местного самоуправления Костромской области, общественных организациях, органах территориального общественного самоуправления (по согласованию);

в средствах массовой информации, буклетах, брошюрах;

2) информирование (консультирование) о процедуре предоставления государственной услуги осуществляют специалисты департамента лесного хозяйства Костромской области, предоставляющего государственную услугу:

- при личном обращении гражданина в департамент лесного хозяйства Костромской области;
- посредством почтовой, телефонной связи, электронной почты.

При ответах на телефонные звонки и устные обращения специалисты подробно, в вежливой (корректной) форме информируют (консультируют) граждан по вопросам предоставления государственной услуги. Ответ на телефонный звонок должен начинаться с информации о наименовании уполномоченного учреждения, в которое позвонил гражданин, фамилии, имени, отчестве и должности специалиста, принявшего телефонный звонок.

При невозможности специалиста, принявшего звонок, самостоятельно ответить на поставленные вопросы телефонный звонок должен быть переадресован (переведен) на другого специалиста или же обратившемуся гражданину должен быть сообщен телефонный номер, по которому можно получить необходимую информацию;

3) информирование (консультирование) осуществляется по следующим вопросам: содержание и ход предоставления государственной услуги (для получения сведений о ходе процедуры предоставления государственной услуги заявителем указываются (называются) дата и регистрационный номер заявления, обозначенный в расписке о приеме документов, полученной от ОГКУ-лесничества при подаче документов); перечень документов, необходимых для предоставления государственной услуги, комплектность (достаточность) представленных документов;

источник получения документов, необходимых для предоставления государственной услуги (орган власти, организация и их местонахождение);

время приема и выдачи документов специалистами департамента лесного хозяйства Костромской области;

срок принятия департаментом лесного хозяйства Костромской области решения о предоставлении государственной услуги;

порядок обжалования действий (бездействия) и решений, осуществляемых и принимаемых департаментом лесного хозяйства Костромской области в ходе предоставления государственной услуги.

**Глава 2. Стандарт предоставления
государственной услуги**

5. Наименование государственной услуги – «Вынесение решения о предоставлении права заготовки древесины и подготовке проекта договора купли-продажи лесных насаждений для собственных нужд» (далее - государственная услуга).

6. Государственная услуга предоставляется департаментом лесного хозяйства Костромской области (далее - департамент лесного хозяйства). Для получения государственной услуги заявитель обращается в порядке, установленном настоящим административным регламентом, в ОГКУ-лесничество.

7. Результатом предоставления государственной услуги является принятие решения:

- 1) о предоставлении права заготовки древесины и подготовке проекта договора купли-продажи лесных насаждений для собственных нужд;
- 2) об отказе в предоставлении права заготовки древесины.

Процедура предоставления государственной услуги завершается направлением:

в ОГКУ-лесничество приказа департамента лесного хозяйства о заготовке древесины и заключении с гражданами договоров купли-продажи лесных насаждений для собственных нужд;

либо заявителю письма об отказе в предоставлении права заготовки древесины.

8. Срок предоставления государственной услуги - 27 календарных дней со дня регистрации заявления и комплекта документов.

9. Предоставление государственной услуги осуществляется в соответствии со следующими нормативными правовыми актами:

1) Лесной кодекс Российской Федерации («Российская газета», № 277, 8 декабря 2006 года);

2) Федеральный закон Российской Федерации от 27 июля 2010 года № 210-ФЗ «Об организации предоставления государственных и муниципальных услуг» («Российская газета», № 168, 30 июля 2010 года);

3) приказ Федерального агентства лесного хозяйства от 26 июля 2011 года № 318 «Об утверждении порядка подготовки и заключения договора купли-продажи лесных насаждений, расположенных на землях, находящихся в государственной или муниципальной собственности, и формы примерного договора купли-продажи лесных насаждений» («Российская газета», № 231, 14 октября 2011 года);

4) Закон Костромской области от 9 марта 2007 года № 120-4-ЗКО «О заготовке гражданами

данами древесины для собственных нужд на территории Костромской области» («СП-нормативные документы», № 14 (74), 21 марта 2007 года);

5) постановление администрации Костромской области от 26 февраля 2013 года № 71-а «О комиссии по контролю за целевым использованием гражданами древесины, заготавливаемой по договорам купли-продажи лесных насаждений для собственных нужд» («СП-нормативные документы», № 10, 8 марта 2013 года).

10. В перечень документов, необходимых для предоставления государственной услуги, входят:

1) заявление о заключении договора купли-продажи лесных насаждений для собственных нужд по форме согласно приложению № 3 к настоящему административному регламенту (далее – заявление);

2) документ, удостоверяющий права (полномочия) представителя заявителя, в случае обращения с заявлением представителя заявителя;

3) копии правоустанавливающих документов на земельный участок, расположенный на территории Костромской области, - в случае осуществления строительства жилого дома или хозяйственных строений, расположенных на территории Костромской области;

4) копия справки о факте уничтожения или повреждения жилого дома или хозяйственных строений, выданная местной администрацией городского округа, городского или сельского поселения Костромской области, - при восстановлении жилого дома или хозяйственных строений, расположенных на территории Костромской области и поврежденных в результате стихийных бедствий;

5) справка, подтверждающая факт пожара, или копия акта о пожаре, выданные государственной противопожарной службой, - при восстановлении жилого дома и (или) хозяйственных строений, расположенных на территории Костромской области, поврежденных в случае пожара;

6) копия удостоверения многодетной семьи Костромской области.

Перечень указанных в настоящем пункте административного регламента документов является исчерпывающим, из них документы, указанные в подпунктах 1, 2, 5, 6 настоящего пункта, представляются заявителем лично.

Документы, указанные в подпунктах 3, 4 настоящего пункта, запрашиваются департаментом лесного хозяйства самостоятельно, посредством межведомственного взаимодействия. Копии правоустанавливающих документов на земельный участок, указанных в подпункте 3 настоящего пункта, предоставляются гражданином самостоятельно, если указанные копии документов отсутствуют в Едином государственном реестре прав на недвижимое имущество и сделок с ним.

Заявитель вправе представить в департамент лесного хозяйства документы, указанные в подпунктах 3, 4 настоящего пункта, имеющиеся в распоряжении государственных органов, органов местного самоуправления и иных организаций.

Запрещается требовать от заявителя:

предоставления документов и информации или осуществления действий, представление или осуществление которых не предусмотрено нормативными правовыми актами, регулирующими отношения, возникающие в связи с предоставлением государственной услуги, за исключением получения услуг, включенных в Перечень услуг, которые являются необходимыми и обязательными для предоставления государственных услуг; утвержденный Правительством Российской Федерации, Перечень услуг, которые являются необходимыми и обязательными для предоставления исполнительными органами государственной власти Костромской области государственных услуг и предоставляются организациями, участвующими в предоставлении государственных услуг; утвержденный постановлением администрации Костромской области от 15 августа 2011 года № 301-а «Об утверждении Перечня услуг, которые являются необходимыми и обязательными для предоставления исполнительными органами государственной власти Костромской области государственных услуг и предоставляются организациями, участвующими в предоставлении государственных услуг; и Перечня услуг, предоставляемых государственными учреждениями Костромской области и другими организациями, в которых размещается государственное задание (заказ), подлежащих включению в реестр государственных услуг Костромской области и предоставлению в электронном виде, и определении размера платы за их оказание» (далее - Перечень необходимых и обязательных услуг);

предоставления документов и информации, которые находятся в распоряжении органов, предоставляющих государственную услугу, иных государственных органов, органов местного самоуправления и организаций, в соответствии с нормативными правовыми актами Российской Федерации, нормативными правовыми актами субъектов Российской Федерации и муниципальными правовыми актами;

осуществления действий, в том числе согласований, необходимых для получения государственных и муниципальных услуг и связанных с обращением в иные государственные органы, органы местного самоуправления, организации, за исключением получения услуг и получения документов и информации, предоставляемых в результате предоставления таких услуг, включенных в Перечень необходимых и обязательных услуг.

11. В Перечень необходимых и обязательных услуг входит выдача заключения противопожарной службы по факту пожара (справка, подтверждающая факт пожара, или копия акта о пожаре).

12. Необходимая и обязательная услуга - выдача заключения по факту пожара (справка, подтверждающая факт пожара, или копия акта о пожаре) - предоставляется городским или территориальным отделом надзорной деятельности ГУ МЧС России по Костромской области бесплатно.

13. При предоставлении государственной услуги:

1) заявитель взаимодействует с городским или территориальным отделом надзорной деятельности ГУ МЧС России по Костромской области для получения заключения по факту пожара (справки, подтверждающей факт пожара, или копии акта о пожаре);

2) департамент лесного хозяйства взаимодействует со следующими органами и организациями:

с Федеральной службой государственной регистрации, кадастра и картографии для получения выписки из Единого государственного реестра прав, содержащей сведения о земельном участке, на котором создается объект недвижимого имущества;

с местной администрацией городского округа, городского или сельского поселения для получения правового акта о предоставлении земельного участка для строительства жилого дома и хозяйственных строений, копии справки о факте уничтожения или повреждения строения жилого дома и хозяйственных строений.

14. Основания для отказа в приеме документов нормативными правовыми актами, регулирующими предоставление государственной услуги, не предусмотрены. Основания для приостановления государственной услуги отсутствуют.

15. Основаниями для отказа в предоставлении государственной услуги являются: представление заявителем недостоверных сведений; подача заявления и прилагаемых к нему документов с нарушениями требований, установленных Законом Костромской области от 9 марта 2007 года № 120-4-ЗКО «О заготовке гражданами древесины для собственных нужд на территории Костромской области»; отсутствие в указанном заявителем лесничестве лесных насаждений, достаточных для заготовки заявленных объемов древесины с требуемыми качественными показателями и несоблюдение нормативов заготовки гражданами древесины для собственных нужд:

1) для строительства жилых домов один раз в 30 лет на семью или одиноко проживающих граждан - до 200 куб. м, на многодетную семью - до 250 куб. м;

2) для ремонта или реконструкции жилых домов один раз в 10 лет на семью или одиноко проживающих граждан - до 25 куб. м, на многодетную семью - до 32 куб. м;

3) для строительства, ремонта и реконструкции хозяйственных строений один раз в 10

лет на семью или одиноко проживающих граждан - до 25 куб. м, на многодетную семью - до 32 куб. м;

4) для целей отопления жилых домов, бань, дачных и садовых домиков ежегодно на семью или одиноко проживающих граждан - до 25 куб. м;

5) для восстановления жилых домов и хозяйственных строений, поврежденных в случае стихийных бедствий и пожаров, объем предоставляемой древесины определяется в пределах установленных настоящей статьёй нормативов без учета периодичности.

16. Государственная услуга предоставляется бесплатно.

17. Максимальный срок ожидания в очереди при подаче заявления о предоставлении государственной услуги составляет 15 минут.

18. Максимальный срок ожидания в очереди при получении результата предоставления государственной услуги составляет 15 минут.

19. Срок регистрации заявления о предоставлении государственной услуги, в том числе в электронной форме, составляет 30 минут.

20. К помещениям, в которых предоставляется государственная услуга (местам для заполнения заявлений о предоставлении государственной услуги, информационным стендам), предъявляются следующие требования:

1) здание, в котором расположено ОГКУ-лесничество, подведомственное департаменту лесного хозяйства, куда обращается заявитель, расположено с учетом транспортной доступности (время пути для граждан от остановок общественного транспорта составляет не более 15 минут пешим ходом) и оборудовано входом для свободного доступа заявителей в помещение.

Прилегающая к месторасположению ОГКУ-лесничества территория оборудована местами для парковки автотранспортных средств - 5 мест;

2) центральный вход в здание оборудован информационной табличкой (вывеской), содержащей информацию о наименовании и графике работы ОГКУ-лесничества;

3) прием граждан осуществляется в помещении, включающем в себя места для ожидания, заполнения заявлений о предоставлении государственной услуги.

Для удобства граждан помещение для непосредственного взаимодействия специалистов и граждан размещается на нижнем этаже здания;

4) у входа в каждое из помещений размещается табличка с номером кабинета и наименованием отдела;

места ожидания приема соответствуют санитарно-эпидемиологическим нормативам, предусмотренным для общественных помещений.

в местах ожидания приема посетителей обеспечен свободный доступ в санитарно-бытовые помещения.

в местах ожидания на видном месте размещаются схемы размещения средств пожаротушения и путей эвакуации посетителей и работников ОГКУ-лесничества;

5) места ожидания оборудованы стульями, скамьями, местами общественного пользования (туалетами).

количество мест ожидания - не менее 5;

6) кабинет приема граждан оборудован информационной табличкой (вывеской) с названием кабинета;

7) рабочее место специалиста оборудовано телефоном, персональным компьютером с возможностью доступа к информационным базам данных, печатающим устройством;

8) при организации рабочего места предусмотрена возможность свободного входа и выхода из помещения;

9) на информационных стендах в помещении ОГКУ-лесничества размещается следующая информация:

извлечения из нормативных правовых актов Российской Федерации, устанавливающих порядок и условия предоставления государственной услуги;

блок-схема порядка предоставления государственной услуги согласно приложению № 2 к настоящему административному регламенту;

график приема граждан специалистами;

сроки предоставления государственной услуги;

перечень документов, необходимых для получения государственной услуги, с образцами их заполнения;

порядок обжалования действий (бездействия) и решений, осуществляемых и принимаемых департаментом лесного хозяйства в ходе предоставления государственной услуги.

21. Показатели доступности и качества предоставления государственной услуги:

1) количество необходимых и достаточных для получения государственной услуги посетителей заявителем департамента лесного хозяйства через ОГКУ-лесничество не превышает 2 раз.

Время общения с должностными лицами при предоставлении государственной услуги не превышает 30 минут;

2) при наличии технической возможности предоставление государственной услуги может осуществляться в электронном виде с использованием федеральной государственной информационной системы «Единый портал государственных и муниципальных услуг (функций)»;

3) заявителю предоставляется информация о ходе предоставления государственной услуги.

Для получения сведений о ходе процедуры предоставления государственной услуги:

при личном обращении заявителем указывается (называется) дата и регистрационный номер заявления, обозначенный в расписке о приеме документов, полученной от ОГКУ-лесничества при подаче документов;

при обращении через федеральную государственную информационную систему «Единый портал государственных и муниципальных услуг (функций)» заявителем вводится логин, пароль «личного кабинета».

Глава 3. Административные процедуры (состав, последовательность и сроки выполнения административных процедур, требования к порядку их выполнения, в том числе особенности выполнения административных процедур в электронной форме)

22. Предоставление государственной услуги включает в себя следующие административные процедуры:

1) прием и регистрация заявления и документов, необходимых для предоставления государственной услуги (далее также – документы);

2) формирование личного дела заявителя;

3) экспертиза документов;

4) принятие решения о предоставлении права заготовки древесины и подготовке проекта договора купли-продажи лесных насаждений для собственных нужд либо об отказе в предоставлении права заготовки древесины.

23. Основанием для начала административной процедуры приема и регистрации заявления и документов, необходимых для предоставления государственной услуги, является обращение заявителя либо его представителя в департамент лесного хозяйства через ОГКУ-лесничество посредством:

1) личного обращения с документами;

2) почтового отправления документов;

3) направления документов в электронной форме, подписанных электронной подписью, по электронной почте или, при наличии технической возможности, через федеральную государственную информационную систему «Единый портал государственных и муниципальных услуг (функций)».

24. При личном обращении заявителя в ОГКУ-лесничество специалист, ответственный за прием и регистрацию документов:

1) устанавливает предмет обращения;

2) при отсутствии у заявителя заполненного заявления или неправильном его заполнении помогает заявителю заполнить заявление или заполняет его самостоятельно и представляет на подпись заявителю;

3) производит копирование документов (если заявителем не представлены копии документов, необходимых для предоставления государственной услуги), заверяет копии представленных документов на основании их оригиналов надлежащим образом;

4) регистрирует заявление в «Журнале регистрации заявлений» (приложение № 4);

5) выдает копию заявления с указанием даты приема и его регистрационного номера заявителю;

6) передает поступившие документы специалисту, ответственному за формирование личного дела заявителя.

25. В случае поступления документов в ОГКУ-лесничество почтовым отправлением специалист, ответственный за прием и регистрацию документов:

1) устанавливает предмет обращения заявителя;

2) регистрирует поступление заявления в «Журнале регистрации заявлений»;

3) направляет копию заявления с указанием даты приема и его регистрационного номера заявителю;

4) передает поступившие документы специалисту, ответственному за формирование личного дела заявителя.

26. Особенности приема документов, поступивших от заявителя в форме электронного документа.

В случае возможности получения государственной услуги в электронной форме заявитель формирует заявление посредством заполнения электронной формы в разделе «Личный кабинет» федеральной государственной информационной системы «Единый портал государственных и муниципальных услуг (функций)».

Специалист, ответственный за прием и регистрацию документов:

1) оформляет заявление и электронные образы полученных от заявителя документов на бумажных носителях, заверяет их надлежащим образом;

2) регистрирует заявление в «Журнале регистрации заявлений» и заносит сведения в АИС. Регистрацию заявления, сформированного и отправленного через федеральную государственную информационную систему «Единый портал государственных и муниципальных услуг (функций)» в выходные дни, праздничные дни, после окончания рабочего дня согласно графику работы ОГКУ-лесничество, производится в следующий рабочий день;

3) уведомляет заявителя путем направления электронной расписки в получении заявления и документов в форме электронного документа, подписанного электронной подписью специалиста, ответственного за прием и регистрацию документов (далее - электронная расписка). В электронной расписке указываются входящий регистрационный номер заявления, дата получения заявления и перечень необходимых для получения государственной услуги документов, представленных заявителем в форме электронных документов. Электронная расписка выдается посредством отправки соответствующего статуса в раздел «Личный кабинет»;

4) передает поступившие документы специалисту, ответственному за формирование личного дела заявителя.

27. Максимальный срок выполнения административных действий составляет 30 минут. Максимальный срок выполнения административной процедуры составляет 1 календарный день.

28. Результатом настоящей административной процедуры является прием и регистрация заявления и документов в «Журнале регистрации заявлений» и передача их специалисту, ответственному за формирование личного дела.

29. Основанием для начала административной процедуры формирования личного дела заявителя является получение специалистом, ответственным за формирование личного дела, заявления и документов, зарегистрированных в «Журнале регистрации заявлений».

30. Специалист, ответственный за формирование личного дела:

1) формирует личное дело заявителя;

2) проверяет наличие и соответствие представленных документов требованиям, установленным настоящим административным регламентом;

3) формирует список заявителей, подавших заявление на заключение договора купли-продажи лесных насаждений для собственных нужд, (далее - список) и направляет список с личными делами заявителей в департамент лесного хозяйства.

31. Максимальный срок выполнения административных действий - 5 часов. Максимальный срок выполнения административной процедуры - 14 календарных дней.

32. Результатом административной процедуры является формирование личного дела заявителя и направление его со списком в департамент лесного хозяйства.

33. Основанием для начала административной процедуры экспертизы документов заявителя является поступление списка и личного дела заявителя в департамент лесного хозяйства и передача их специалисту, ответственному за экспертизу документов.

34. Специалист, ответственный за экспертизу документов:

1) рассматривает личное дело заявителя;

2) проверяет completeness представленных документов;

3) в случае установления факта отсутствия документов, предусмотренных подпунктами 3, 4 пункта 10 настоящего административного регламента, формирует межведомственный запрос в органы и организации, предусмотренные подпунктом 2 пункта 13 настоящего административного регламента.

Межведомственный запрос должен содержать: наименование органа, предоставляющего государственную услугу и направляющего межведомственный запрос;

наименование органа, организации, в адрес которых направляется межведомственный запрос;

наименование государственной услуги, для предоставления которой необходимо предоставление документа и (или) информации, а также, если имеется, номер (идентификатор) такой услуги в реестре государственных услуг;

указание на положения нормативного правового акта, которыми установлено предоставление документа и (или) информации, необходимых для предоставления государственной услуги;

сведения, необходимые для предоставления документа и (или) информации, установленные административным регламентом предоставления государственной услуги, а также сведения, предусмотренные нормативными правовыми актами как необходимые для предоставления таких документов и (или) информации;

контактную информацию для направления ответа на межведомственный запрос; дату направления межведомственного запроса;

фамилию, имя, отчество и должность лица, подготовившего и направившего межведомственный запрос, а также номер служебного телефона и (или) адрес электронной почты данного лица для связи;

4) после получения ответа на межведомственный запрос создает электронный образ документа, его копию на бумажном носителе, вкладывает копию документа на бумажном носителе в личное дело заявителя и заносит сведения в АИС (при наличии технических возможностей);

5) устанавливает соответствие запрашиваемых объемов древесины нормам, установленным Законом Костромской области от 9 марта 2007 года № 120-4-ЗКО «О заготовке гражданами древесины для собственных нужд на территории Костромской области».

По результатам экспертизы документов специалист, ответственный за экспертизу документов, устанавливает наличие либо отсутствие оснований для отказа в предоставлении

государственной услуги, установленные пунктом 15 настоящего административного регламента;

35. Максимальный срок выполнения административных действий - 5 часов. Максимальный срок выполнения административной процедуры составляет 5 календарных дней.

36. Результатом административной процедуры является экспертиза документов и установление наличия либо отсутствия оснований для отказа в предоставлении государственной услуги.

37. Основанием для начала административной процедуры принятия решения о предоставлении права заготовки древесины и подготовки проекта договора купли-продажи лесных насаждений для собственных нужд либо об отказе в предоставлении права заготовки древесины является экспертиза документов и наличие либо отсутствие оснований для отказа в предоставлении государственной услуги.

Специалист, ответственный за экспертизу документов:

1) готовит проект приказа о предоставлении права заготовки древесины и подготовке проекта договора купли-продажи лесных насаждений для собственных нужд (далее - проект приказа) - при отсутствии оснований для отказа в предоставлении государственной услуги;

либо проект письма об отказе в предоставлении права заготовки древесины (далее - проект письма) - при наличии оснований для отказа в предоставлении государственной услуги;

2) проводит согласование проекта приказа, либо проекта письма с должностными лицами департамента лесного хозяйства в установленном порядке делопроизводства;

3) передает проект приказа либо проект письма с личным делом заявителя директору либо заместителю директора департамента лесного хозяйства (далее - директор департамента лесного хозяйства) для принятия решения.

Директор департамента лесного хозяйства определяет правомерность решения о предоставлении права заготовки древесины и подготовке проекта договора купли-продажи лесных насаждений для собственных нужд либо об отказе в предоставлении права заготовки древесины.

38. Если проект приказа, либо проект письма не соответствует действующему законодательству, директор департамента лесного хозяйства возвращает их специалисту, ответственному за экспертизу документов, для приведения их в соответствие с требованиями действующего законодательства с указанием причины возврата.

39. В случае соответствия действующему законодательству проекта приказа либо письма директор департамента лесного хозяйства:

1) выносит решение:

о предоставлении права заготовки древесины и подготовке проекта договора купли-продажи лесных насаждений для собственных нужд и подписывает приказ о предоставлении права заготовки древесины и подготовке проекта договора купли-продажи лесных насаждений для собственных нужд;

либо об отказе в предоставлении права заготовки древесины и подписывает письмо об отказе в предоставлении права заготовки древесины;

2) передает личное дело заявителя, приказ о предоставлении права заготовки древесины и подготовке проекта договора купли-продажи лесных насаждений для собственных нужд либо письмо об отказе в предоставлении права заготовки древесины специалисту, ответственному за делопроизводство;

40. Специалист, ответственный за делопроизводство:

1) регистрирует приказ о предоставлении права заготовки древесины и подготовке проекта договора купли-продажи лесных насаждений для собственных нужд в «Журнале регистрации приказов по основной деятельности департамента лесного хозяйства Костромской области», письмо об отказе в предоставлении права заготовки древесины в «Журнале регистрации исходящей корреспонденции департамента лесного хозяйства Костромской области» (приложение № 5);

2) направляет в ОГКУ-лесничество (почтовым отправлением и в электронном виде) приказ о предоставлении права заготовки древесины и подготовке проекта договора купли-продажи лесных насаждений для собственных нужд для уведомления заявителя о принятом решении;

3) уведомляет заявителя способом, указанным заявителем в заявлении;

4) направляет заявителю письмо об отказе в предоставлении права заготовки древесины и заявление с прилагаемыми к нему документами, поступившее в департамент лесного хозяйства.

41. Максимальный срок исполнения административных действий - 10 часов.

Максимальный срок исполнения административной процедуры - 7 календарных дней.

42. Результатом настоящей административной процедуры является направление приказа о предоставлении права заготовки древесины и подготовке проекта договора купли-продажи лесных насаждений для собственных нужд в ОГКУ-лесничество либо уведомление заявителя об отказе в предоставлении права заготовки древесины.

Глава 4. Контроль за исполнением административного регламента

43. Директор департамента лесного хозяйства осуществляет текущий контроль за соблюдением последовательности и сроков административных действий и административных процедур в ходе предоставления государственной услуги.

44. Текущий контроль осуществляется путем проведения директором департамента лесного хозяйства или уполномоченными лицами проверок соблюдения положений настоящего административного регламента, выявления и устранения нарушений прав заявителей, рассмотрения, подготовки ответов на обращения заявителей.

45. Проверки могут быть плановыми (осуществляться на основании полугодовых или годовых планов работы департамента лесного хозяйства) и внеплановыми.

При проверке могут рассматриваться все вопросы, связанные с предоставлением государственной услуги (комплексные проверки), или отдельные вопросы (тематические проверки). Кроме того, проверка проводится по обращению заявителя.

46. Результаты проверки оформляются в виде справки, в которой отмечаются выявленные недостатки и предложения по их устранению.

47. По результатам проведенных проверок в случае выявления нарушений прав заявителей осуществляется привлечение виновных лиц к ответственности в соответствии с законодательством Российской Федерации.

Специалисты департамента лесного хозяйства несут персональную ответственность за соблюдение сроков и последовательности совершения административных действий. Персональная ответственность специалистов закрепляется в их должностных регламентах (инструкциях).

В случае выявленных нарушений специалист несет дисциплинарную ответственность в соответствии с Федеральным законом от 27 июля 2004 года № 79-ФЗ «О государственной гражданской службе Российской Федерации», с Трудовым кодексом Российской Федерации, а также административную ответственность в соответствии с законодательством Российской Федерации, Костромской области об административных правонарушениях.

Глава 5. Порядок досудебного (внесудебного) обжалования заявителем решений и действий (бездействия) органа, предоставляющего государственную услугу, а также должностных лиц, государственных служащих

48. Заявители имеют право на обжалование, оспаривание решений, действий (бездействия) должностных лиц департамента лесного хозяйства при предоставлении государственной услуги в судебном или в досудебном (внесудебном) порядке.

49. Обжалование решений, действий (бездействия) должностных лиц департамента лесного хозяйства при предоставлении государственной услуги в досудебном (внесудебном)

порядке не лишает их права на оспаривание указанных решений, действий (бездействия) в судебном порядке.

50. Заявитель может обратиться с жалобой в том числе в следующих случаях:

- 1) нарушение срока регистрации заявления о предоставлении государственной услуги;
- 2) нарушение срока предоставления государственной услуги;
- 3) требование у заявителя документов, не предусмотренных нормативными правовыми актами Российской Федерации, нормативными правовыми актами Костромской области для предоставления государственной услуги;
- 4) отказ в приеме документов, предоставление которых не предусмотрено нормативными правовыми актами Российской Федерации, нормативными правовыми актами Костромской области для предоставления государственной услуги, у заявителя;
- 5) отказ в предоставлении государственной услуги, если основания отказа не предусмотрены федеральными законами и принятыми в соответствии с ними иными нормативными правовыми актами Российской Федерации, нормативными правовыми актами Костромской области;
- 6) затребование с заявителя при предоставлении государственной услуги платы, не предусмотренной нормативными правовыми актами Российской Федерации, нормативными правовыми актами Костромской области;
- 7) отказ департамента лесного хозяйства, должностного лица департамента лесного хозяйства в исправлении допущенных опечаток и ошибок в выданных в результате предоставления государственной или муниципальной услуги документах либо нарушение установленного срока таких исправлений.

51. Жалоба подается в письменной форме на бумажном носителе, в электронной форме в департамент лесного хозяйства. Жалобы на решения, принятые директором департамента лесного хозяйства, рассматриваются заместителем губернатора Костромской области, координирующим работу по вопросам реализации государственной политики и выработке региональной политики в области развития лесного хозяйства (непосредственно директором).

52. Жалоба может быть направлена по почте, через многофункциональный центр, с использованием информационно-телекоммуникационной сети «Интернет», официального сайта департамента лесного хозяйства, единого портала государственных услуг либо регионального портала государственных и муниципальных услуг, а также может быть принята при личном приеме заявителя.

53. Жалоба должна содержать:

- 1) наименование органа, предоставляющего государственную услугу, должностного лица органа, предоставляющего государственную услугу, решения и действия (бездействия) которых обжалуются;
- 2) фамилию, имя, отчество (последнее - при наличии), сведения о месте жительства заявителя - физического лица, а также номер (номера) контактного телефона, адрес (адреса) электронной почты (при наличии) и почтовый адрес, по которым должен быть направлен ответ заявителю;
- 3) сведения об обжалуемых решениях и действиях (бездействии) органа, предоставляющего государственную услугу, должностного лица органа, предоставляющего государственную услугу;
- 4) доводы, на основании которых заявитель не согласен с решением и действием (бездействием) органа, предоставляющего государственную услугу, должностного лица органа, предоставляющего государственную услугу, либо государственного служащего.

Заявителем могут быть представлены документы (при наличии), подтверждающие доводы заявителя, либо их копии.

54. Жалоба, поступившая в департамент лесного хозяйства, подлежит рассмотрению должностным лицом, наделенным полномочиями по рассмотрению жалоб, в течение пятнадцати рабочих дней со дня ее регистрации, а в случае обжалования отказа департамента лесного хозяйства должностным лицом департамента лесного хозяйства в приеме документов у заявителя либо в исправлении допущенных опечаток и ошибок или в случае обжалования нарушения установленного срока таких исправлений - в течение пяти рабочих дней со дня ее регистрации.

55. По результатам рассмотрения жалобы департамент лесного хозяйства принимает одно из следующих решений:

- 1) удовлетворяет жалобу, в том числе в форме отмены принятого решения, исправления допущенных департаментом лесного хозяйства опечаток и ошибок в выданных в результате предоставления государственной услуги документах, возврата заявителю денежных средств, взимание которых не предусмотрено нормативными правовыми актами Российской Федерации, нормативными правовыми актами Костромской области, а также в иных формах;
- 2) отказывает в удовлетворении жалобы.

56. Не позднее дня, следующего за днем принятия решения, указанного в пункте 55 настоящей главы, заявителю в письменной форме и по желанию заявителя в электронной форме направляется мотивированный ответ о результатах рассмотрения жалобы.

57. В случае установления в ходе или по результатам рассмотрения жалобы признаков состава административного правонарушения или преступления должностное лицо, наделенное полномочиями по рассмотрению жалоб, незамедлительно направляет имеющиеся материалы в органы прокуратуры и в орган, уполномоченный составлять протоколы об административных правонарушениях в соответствии с Кодексом Костромской области об административных правонарушениях.

Приложение № 1
к административному регламенту предоставления государственной услуги «Вынесение решения о предоставлении права заготовки древесины и подготовке проекта договора купли-продажи лесных насаждений для собственных нужд»

Информация о местонахождении, контактных телефонах, интернет-сайте, адресах электронной почты, графике работы департамента лесного хозяйства Костромской области и ОГКУ-лесничеств

№ п/п	Название органа, организации	Адрес местоположения	Номер телефона	Интернет-адрес
1.	Департамент лесного хозяйства Костромской области	г. Кострома, пр-т Мира, 128а	+7(4942) 45-78-24	www.kostroma-depleshoz.ru www.dlh44.ru dlh@adm.ru
2.	ОГКУ «Антроповское лесничество»	п. Антропово, ул. Лебедева, д. 6	+7(49430) 3-51-89	antropovo_lh@mail.ru
3.	ОГКУ «Буйское лесничество»	г. Буй, ул. Лизы Чайкиной, д. 25а	+7(49435) 4-28-60	leshozb@buy.kosnet.ru
4.	ОГКУ «Вохомское лесничество»	п. Вохма, ул. Пушкина, д. 25	+7(49450) 2-16-92	vohmah@rambler.ru
5.	ОГКУ «Галичское лесничество»	г. Галич, ул. Гладышева, д. 75	+7(49437) 4-14-65	galic_les@mail.ru
6.	ОГКУ «Кадыйское лесничество»	п. Кадый, ул. Костромская, д. 66	+7(49442) 3-43-96	leshoz.kadiy@mail.ru

7.	ОГКУ «Кологривское лесничество»	г. Кологрив, ул. Некрасова, д. 22	+7(49443) 4-14-40	kolleshoz@mail.ru
8.	ОГКУ «Костромское лесничество»	г. Кострома, пр-т Мира, д. 128а	+7(4942) 55-43-21	kostromalh@mail.ru
9.	ОГКУ «Макарьевское лесничество»	г. Макарьев, ул. Дорожная, д. 6	+7(49445) 5-54-02	kniml@mail.ru
10.	ОГКУ «Мантуровское лесничество»	г. Мантурово, ул. Юрьевская, д. 46	+7(49446) 3-35-68	leshoz@kosnet.ru
11.	ОГКУ «Межевское лесничество»	с. Георгиевское, ул. 3-я Набережная, д. 23	+7(49447) 5-14-60	mezhalh@mail.ru
12.	ОГКУ «Нейское лесничество»	г. Ней, ул. Кирова, д. 65	+7(49444) 2-79-89	nleshoz@mail.ru
13.	ОГКУ «Островское лесничество»	п. Островское, пер. Школьный, д. 2	+7(49438) 2-79-89	ostrov-lh@mail.ru
14.	ОГКУ «Октябрьское лесничество»	с. Боговарово, ул. 3-я Заволжская, д. 29	+7(49451) 2-15-84 2-16-98	okth2@mail.ru
15.	ОГКУ «Павинское лесничество»	с. Павино, ул. Космонавтов, д. 2а	+7(49439) 2-12-44	pavlh@mail.ru
16.	ОГКУ «Парфеньевское лесничество»	с. Парфеньево, ул. Песочная, д. 21	+7(49440) 5-12-38	parfles@kostroma.ru
17.	ОГКУ «Поназыревское лесничество»	п. Поназырево, ул. Партизанская, д. 59	+7(49448) 2-13-01	ponaz.leshoz@mail.ru
18.	ОГКУ «Пыщугское лесничество»	с. Пыщуг, ул. Титова, д. 11	+7(49452) 2-72-51	pishug_leshoz@mail.ru
19.	ОГКУ «Солигаличское лесничество»	г. Солигалич, ул. Коммунистическая, д. 5	+7(49436) 5-24-91	solleshoz@mail.ru
20.	ОГКУ «Судиславское лесничество»	п. Судиславль, ул. Заводская, д. 26	+7(49433) 2-11-82	les11@kostroma.ru
21.	ОГКУ «Чухломское лесничество»	г. Чухлома, ул. Лесная, д. 11	+7(49441) 2-22-61	chuhlleshoz@rambler.ru
22.	ОГКУ «Шарьинское лесничество»	с. Рождественское, ул. Чкалова, д. 52а	+7(49449) 4-12-86	ivanoviz@mail.ru

График приема и консультирования граждан специалистами департамента лесного хозяйства Костромской области

Наименование отдела	Режим работы	Выходные дни
Отдел государственного лесного реестра и воспроизводства лесов	Понедельник-пятница: с 9.00 до 18.00	Суббота, воскресенье

График приема по личным вопросам

директор департамента
- пятница: с 15.00 до 18.00 часов
по адресу: пр-т Мира, 128а, каб. 201
первый заместитель директора департамента
- среда: с 15.00 до 18.00 часов
по адресу: пр-т Мира, 128а, каб. 317

График приема и консультирования граждан специалистами ОГКУ-лесничеств

Наименование организации	Режим работы	Выходные дни	Неприёмные дни
ОГКУ «Антроповское лесничество»	Понедельник – пятница: с 8.00 до 17.00 перерыв: с 13.00 до 14.00	Суббота, воскресенье	Пятница
ОГКУ «Буйское лесничество»	Понедельник – пятница: с 8.00 до 17.00 перерыв: с 12.00 до 13.00	Суббота, воскресенье	Пятница
ОГКУ «Вохомское лесничество»	Понедельник – пятница: с 9.00 до 17.15 перерыв: с 13.00 до 14.00	Суббота, воскресенье	Пятница
ОГКУ «Галичское лесничество»	Понедельник – пятница: с 8.00 до 17.00 перерыв: с 12.00 до 13.00	Суббота, воскресенье	Пятница
ОГКУ «Кадыйское лесничество»	Понедельник – пятница: с 8.00 до 17.00 перерыв: с 12.00 до 13.00	Суббота, воскресенье	Пятница
ОГКУ «Кологривское лесничество»	Понедельник – пятница: с 8.00 до 17.00 перерыв: с 12.00 до 13.00	Суббота, воскресенье	Пятница
ОГКУ «Костромское лесничество»	Понедельник – пятница: с 8.00 до 17.00 перерыв: с 12.00 до 13.00	Суббота, воскресенье	Пятница
ОГКУ «Макарьевское лесничество»	Понедельник – пятница: с 8.00 до 17.00 перерыв: с 12.00 до 13.00	Суббота, воскресенье	Пятница
ОГКУ «Мантуровское лесничество»	Понедельник – пятница: с 8.00 до 17.00 перерыв: с 12.00 до 13.00	Суббота, воскресенье	Пятница
ОГКУ «Межевское лесничество»	Понедельник – пятница: с 8.00 до 17.00 перерыв: с 13.00 до 14.00	Суббота, воскресенье	Пятница
ОГКУ «Нейское лесничество»	Понедельник – пятница: с 8.00 до 17.00 перерыв: с 12.00 до 13.00	Суббота, воскресенье	Пятница
ОГКУ «Островское лесничество»	Понедельник – пятница: с 8.00 до 17.00 перерыв: с 12.00 до 13.00	Суббота, воскресенье	Пятница
ОГКУ «Октябрьское лесничество»	Понедельник – пятница: с 8.00 до 17.00 перерыв: с 12.00 до 13.00	Суббота, воскресенье	Пятница
ОГКУ «Павинское лесничество»	Понедельник – пятница: с 8.00 до 17.00 перерыв: с 12.00 до 13.00	Суббота, воскресенье	Пятница
ОГКУ «Парфеньевское лесничество»	Понедельник – пятница: с 8.00 до 17.00 перерыв: с 12.00 до 13.00	Суббота, воскресенье	Пятница

ОГКУ «Поназыревское лесничество»	Понедельник – пятница: с 8.00 до 17.00 перерывы: с 12.00 до 13.00	Суббота, воскресенье	Пятница
ОГКУ «Пыщугское лесничество»	Понедельник – пятница: с 9.00 до 18.00 перерывы: с 13.00 до 14.00	Суббота, воскресенье	Пятница
ОГКУ «Солигаличское лесничество»	Понедельник – пятница: с 8.00 до 17.00 перерывы: с 12.00 до 13.00	Суббота, воскресенье	Пятница
ОГКУ «Судиславское лесничество»	Понедельник – пятница: с 8.00 до 17.00 перерывы: с 12.00 до 13.00	Суббота, воскресенье	Пятница
ОГКУ «Чухломское лесничество»	Понедельник – пятница: с 8.30 до 17.30 перерывы: с 13.00 до 14.00	Суббота, воскресенье	Пятница
ОГКУ «Шарьинское лесничество»	Понедельник – пятница: с 8.00 до 17.00 перерывы: с 12.00 до 13.00	Суббота, воскресенье	Пятница

Приложение № 2 к административному регламенту предоставления государственной услуги «Вынесение решения о предоставлении права заготовки древесины и подготовке проекта договора купли-продажи лесных насаждений для собственных нужд»

Блок-схема предоставления государственной услуги

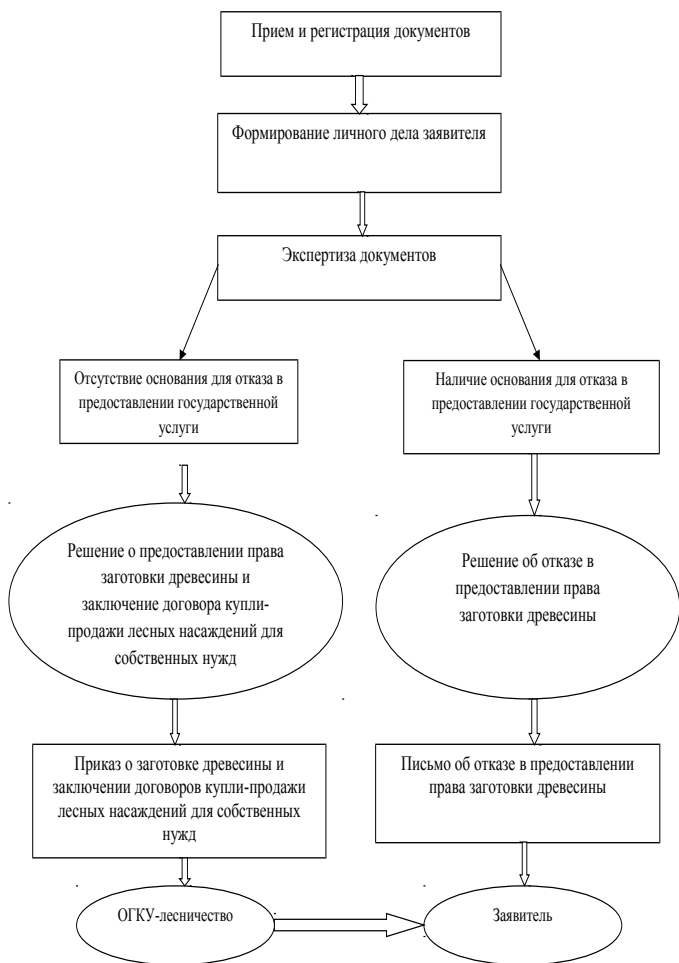

Приложение № 3 к административному регламенту предоставления государственной услуги «Вынесение решения о предоставлении права заготовки древесины и подготовке проекта договора купли-продажи лесных насаждений для собственных нужд»

Директору департамента лесного хозяйства Костромской области

от _____

(фамилия, имя, отчество полностью)
дата рождения _____
адрес регистрации _____

адрес проживания _____
документ, удостоверяющий личность
серия _____ номер _____

(когда и кем выдан)

ИНН _____
контактный телефон _____

Заявление

В целях заготовки древесины для собственных нужд прошу заключить договор купли-продажи лесных насаждений для собственных нужд в границах ОГКУ «_____лесничество» в объёме _____ куб. м в пределах установленных нормативов.

Древесина необходима для: _____
(цели предоставления древесины в соответствии со статьей 4

Закона Костромской области от 9 марта 2007 года

№ 120-4-ЗКО «О заготовке гражданами древесины для собственных нужд на территории Костромской области»)

по адресу: _____

Способ уведомления о предоставлении права заготовки древесины и подготовке проекта договора купли-продажи лесных насаждений для собственных нужд _____

(посредством почтовой, телефонной связи, электронной почты с указанием электронного адреса)

«___» _____ 20__ г. _____ (подпись) _____ (расшифровка подписи)

Приложение № 4 к административному регламенту предоставления государственной услуги «Вынесение решения о предоставлении права заготовки древесины и подготовке проекта договора купли-продажи лесных насаждений для собственных нужд»

Журнал регистрации заявлений

№ п/п	Дата получения документа	Ф.И.О. заявителя	Реквизиты заявителя	Краткое содержание документа	Ф.И.О. исполнителя	Подпись исполнителя

(ведется специалистом ОГКУ-лесничества)

Приложение № 5 к административному регламенту предоставления государственной услуги «Вынесение решения о предоставлении права заготовки древесины и подготовке проекта договора купли-продажи лесных насаждений для собственных нужд»

Журнал регистрации исходящей корреспонденции

Исходящий номер и дата	Наименование документа	Адресат	Краткое содержание документа	Ф.И.О. исполнителя	Подпись исполнителя

(ведется специалистом департамента лесного хозяйства)

ПОСТАНОВЛЕНИЕ

ГУБЕРНАТОРА КОСТРОМСКОЙ ОБЛАСТИ

от "19" марта 2014 года

г. Кострома

№ 32

О внесении изменений в постановление губернатора Костромской области от 17.12.2007 № 524

В связи с произошедшими кадровыми изменениями в администрации Костромской области, исполнительных органах государственной власти и органах местного самоуправления Костромской области **постановляю:**

1. Внести в состав Совета по развитию местного самоуправления при губернаторе Костромской области (приложение № 2), утвержденный постановлением губернатора Костромской области от 17 декабря 2007 года № 524 «О Совете по развитию местного самоуправления при губернаторе Костромской области» (в редакции постановлений губернатора Костромской области от 06.05.2009 № 100, от 08.12.2009 № 277, от 11.02.2010 № 16, от 16.11.2010 № 219, от 14.03.2011 № 34, от 19.05.2011 № 75, от 04.08.2011 № 113, от 11.12.2012 № 289, от 01.08.2013 № 141, от 08.11.2013 № 221), следующие изменения:

- вывести из состава Совета Аметову Леонору Энверовну, Зарубина Михаила Николаевича, Иванова Юрия Станиславовича, Казакова Евгения Вениаминовича, Макарову Татьяну Павловну, Чернова Владимира Викторовича;
- вести в состав Совета:
 - Соколова Александра Валентиновича – заместителя губернатора Костромской области, заместителя председателя Совета;
 - Иванова Сергея Владимировича – директора департамента агропромышленного комплекса Костромской области;
 - Милютина Романа Валентиновича – главу Кологривского муниципального района Костромской области (по согласованию);
 - Павлова Геннадия Михайловича – главу Парфеньевского муниципального района Костромской области (по согласованию);
 - Петрова Владимира Николаевича – исполняющего обязанности главы Судиславского муниципального района Костромской области (по согласованию);
 - Простова Михаила Михайловича – директора департамента культуры Костромской области.

2. Настоящее постановление вступает в силу со дня его официального опубликования.

Губернатор области

С. СИТНИКОВ

**АДМИНИСТРАЦИЯ КОСТРОМСКОЙ ОБЛАСТИ
ПОСТАНОВЛЕНИЕ**

от "13" марта 2014 года

г. Кострома

№ 62-а

**О признании утратившими силу отдельных постановлений
администрации Костромской области**

В соответствии с Федеральным законом от 7 мая 2013 года № 104-ФЗ «О внесении изменений в Бюджетный кодекс Российской Федерации и отдельные законодательные акты Российской Федерации в связи с совершенствованием бюджетного процесса», в целях совершенствования бюджетного процесса, формирования бюджетов на основе программно-целевого принципа администрация Костромской области **постановляет:**

1. Признать утратившими силу:
 - 1) постановление администрации Костромской области от 30 декабря 2010 года № 464-а «Об утверждении областной целевой программы «Энергосбережение и повышение энергетической эффективности Костромской области» на 2011-2015 годы и целевых установок до 2020 года»;
 - 2) постановление администрации Костромской области от 18 марта 2011 года № 80-а «О внесении изменений в постановление администрации Костромской области от 30.12.2010 № 464-а»;
 - 3) постановление администрации Костромской области от 22 июля 2011 года № 271-а «О внесении изменений в постановление администрации Костромской области от 30.12.2010 № 464-а»;
 - 4) постановление администрации Костромской области от 6 сентября 2012 года № 355-а «О внесении изменений в постановление администрации Костромской области от 30.12.2010 № 464-а»;
 - 5) постановление администрации Костромской области от 19 марта 2013 года № 103-а «О внесении изменений в постановление администрации Костромской области от 30.12.2010 № 464-а»;
 - 6) постановление администрации Костромской области от 30 апреля 2013 года № 188-а «О внесении изменений в постановление администрации Костромской области от 30.12.2010 № 464-а»;
 - 7) постановление администрации Костромской области от 22 октября 2013 года № 411-а «О внесении изменений в постановление администрации Костромской области от 30.12.2010 № 464-а»;
 - 8) постановление администрации Костромской области от 9 июня 2011 года № 225-а «Об утверждении областной целевой программы «Чистая вода» на 2011-2017 годы»;
 - 9) постановление администрации Костромской области от 27 октября 2011 года № 382-а «О внесении изменений в постановление администрации Костромской области от 09.06.2011 № 225-а»;
 - 10) постановление администрации Костромской области от 19 декабря 2011 года № 509-а «О внесении изменений в постановление администрации Костромской области от 09.06.2011 № 225-а»;
 - 11) постановление администрации Костромской области от 27 апреля 2012 года № 168-а «О внесении изменений в постановление администрации Костромской области от 09.06.2011 № 225-а»;
 - 12) постановление администрации Костромской области от 12 февраля 2013 года № 43-а «О внесении изменений в постановление администрации Костромской области от 09.06.2011 № 225-а».
2. Настоящее постановление вступает в силу со дня его официального опубликования.

Губернатор области

С. СИТНИКОВ

**АДМИНИСТРАЦИЯ КОСТРОМСКОЙ ОБЛАСТИ
ПОСТАНОВЛЕНИЕ**

от "13" марта 2014 года

г. Кострома

№ 63-а

**О внесении изменений в постановление администрации
Костромской области от 10.03.2011 № 71-а**

В соответствии со статьей 78 Бюджетного кодекса Российской Федерации, Законом Костромской области от 19 декабря 2013 года № 476-5-ЗКО «Об областном бюджете на 2014 год и на плановый период 2015 и 2016 годов», в целях создания необходимых экономических условий для функционирования организаций агропромышленного комплекса Костромской области администрация Костромской области **постановляет:**

1. Внести в постановление администрации Костромской области от 10 марта 2011 года № 71-а «О предоставлении субсидий из областного бюджета на поддержку животноводства и племенного дела, на компенсацию части затрат на приобретение сельскохозяйственной техники и технологического оборудования в 2013 году» (в редакции постановлений администрации Костромской области от 28.11.2011 № 451-а, от 13.04.2012 № 133-а, от 20.07.2012 № 298-а, от 15.12.2012 № 537-а, от 12.02.2013 № 24-а, от 30.04.2013 № 168-а, от 23.07.2013 № 305-а) следующие изменения:
 - 1) заголовок изложить в следующей редакции:

«О предоставлении субсидий из областного бюджета на поддержку животноводства и племенного животноводства, на компенсацию части затрат на приобретение сельскохозяйственной техники и технологического оборудования в 2014 году»;
 - 2) преамбулу изложить в следующей редакции:

«В соответствии со статьей 78 Бюджетного кодекса Российской Федерации, Законом Костромской области от 19 декабря 2013 года № 476-5-ЗКО «Об областном бюджете на 2014 год и на плановый период 2015 и 2016 годов», в целях создания необходимых экономических условий для функционирования организаций агропромышленного комплекса Костромской области администрация Костромской области **ПОСТАНОВЛЯЕТ:**»;
 - 3) в подпункте 2 пункта 1 слова «племенного дела в 2013 году» заменить словами «племенного животноводства в 2014 году»;
 - 4) в подпункте 4 пункта 1 цифры «2013» заменить цифрами «2014»;
 - 5) в Порядке предоставления субсидий из областного бюджета на поддержку животноводства и племенного дела в 2013 году (приложение № 2):

заголовок изложить в следующей редакции: «Порядок предоставления субсидий из областного бюджета на поддержку животноводства и племенного животноводства в 2014 году»;

пункт 1 изложить в следующей редакции: «1. Порядок предоставления субсидий из областного бюджета на поддержку животноводства и племенного животноводства в 2014 году (далее - Порядок) разработан в соответствии со статьей 78 Бюджетного кодекса Российской Федерации, Законом Костромской области от 19 декабря 2013 года № 476-5-ЗКО «Об областном бюджете на 2014 год и на плановый период 2015 и 2016 годов»»;

в пункте 2 слова «племенного дела» заменить словами «племенного животноводства»;

пункт 4 изложить в следующей редакции: «4. Получателями субсидий из областного бюджета являются юридические лица (за исключением государственных (муниципальных) учреждений), крестьянские (фермерские) хозяйства и индивидуальные предприниматели, осуществляющие деятельность в сфере производства и переработки сельскохозяйственной продукции, зарегистрированные в установленном порядке на территории Костромской области, а также сельскохозяйственные товаропроизводители, получающие субсидию на условия финансирования за счет средств федерального бюджета, в отношении которых в 2013 году департаментом принято решение о предоставлении субсидии, но фактически ее не получившие.»;

в пункте 5 слова «племенного дела» заменить словами «племенного животноводства»; абзац шестой пункта 5 признать утратившим силу;

подпункт 5 пункта 6 признать утратившим силу;

пункт 7 признать утратившим силу;

пункт 8 изложить в следующей редакции: «8. Субсидии предоставляются в пределах бюджетных ассигнований, предусмотренных Законом Костромской области от 19 декабря 2013 года № 476-5-ЗКО «Об областном бюджете на 2014 год и на плановый период 2015 и 2016 годов», и предельных объемов финансирования, утвержденных в установленном порядке департаменту на текущий финансовый год, на цели, указанные в пункте 2 настоящего Порядка.»;

пункт 10 изложить в следующей редакции:

«10. На основании решения о предоставлении субсидии в 2013 году департамент заключает с лицом, указанным в пункте 4 настоящего Порядка, соглашение о предоставлении субсидии (далее - соглашение). Форма соглашения утверждается департаментом.

Соглашением предусматривается: целевое назначение, условия предоставления и размер субсидии; право департамента и департамента финансового контроля Костромской области на проведение проверок соблюдения условий, целей и порядка предоставления субсидии, а также согласие получателя субсидии (за исключением государственных (муниципальных) унитарных предприятий, хозяйственных товариществ и обществ с участием публично-правовых образований в их уставных (складочных) капиталах, а также коммерческих организаций с участием таких товариществ и обществ в их уставных (складочных) капиталах) на осуществление проверок;

порядок возврата субсидии в случае установления по итогам проверок, проведенных департаментом, департаментом финансового контроля Костромской области, факта нарушения условий предоставления субсидии, определенных настоящим Порядком и заключенным соглашением, а также в случае выявления недостоверных сведений в документах, представленных для получения субсидии.»;

пункты 11, 12 признать утратившими силу; в пункте 13: подпункты 1 - 4 признать утратившими силу; в подпункте 5 слово «отсутствие» заменить словом «недостаточность»; пункты 14, 16 признать утратившими силу; пункт 19 изложить в следующей редакции: «19. Департамент, департамент финансового контроля Костромской области в соответствии с установленными полномочиями осуществляют контроль за целевым использованием субсидий, проверку соблюдения условий, целей и порядка предоставления субсидий их получателями.»;

главу 5 изложить в следующей редакции: «Глава 5. Порядок возврата субсидий в случае нарушения условий, установленных при их предоставлении

20. В случае нарушения получателями субсидий условий предоставления субсидий, установленных настоящим Порядком и заключенным соглашением, использования субсидий не по целевому назначению, а также обнаружения излишне выплаченных сумм субсидий на основании письменного требования департамента и (или) предписания департамента финансового контроля Костромской области подлежат возврату получателями субсидий в областной бюджет в соответствии с бюджетным законодательством Российской Федерации в течение 10 рабочих дней со дня получения соответствующего требования (предписания).

21. В случае непредоставления форм отчетности о финансово-экономическом состоянии товаропроизводителей, предусмотренной подпунктом 3 пункта 9 настоящего Порядка, суммы выплаченных субсидий подлежат возврату получателями субсидий в доход областного бюджета в течение 15 календарных дней со дня уведомления департаментом.

22. Требования, уведомления департамента и (или) предписания департамента финансового контроля Костромской области о возврате субсидий при обнаружении обстоятельств, предусмотренных пунктами 20, 21 настоящего Порядка, направляются заказным письмом с уведомлением о вручении получателям субсидий.

23. При невозвращении субсидий в областной бюджет получателями субсидий в срок, указанный в пунктах 20, 21 настоящего Порядка, взыскание субсидий осуществляется в судебном порядке.»;

6) в Порядке предоставления субсидий из областного бюджета на компенсацию части затрат на приобретение сельскохозяйственной техники и технологического оборудования в 2013 году (приложение № 4):

в заголовке цифры «2013» заменить цифрами «2014»; пункт 1 изложить в следующей редакции: «1. Настоящий Порядок предоставления субсидий из областного бюджета на компенсацию части затрат на приобретение сельскохозяйственной техники и технологического оборудования в 2014 году (далее - Порядок) разработан в соответствии со статьей 78 Бюджетного кодекса Российской Федерации, Законом Костромской области от 19 декабря 2013 года № 476-5-ЗКО «Об областном бюджете на 2014 год и на плановый период 2015 и 2016 годов».»;

пункт 4 изложить в следующей редакции:

«4. Получателями субсидий из областного бюджета являются юридические лица (за исключением государственных (муниципальных) учреждений), крестьянские (фермерские) хозяйства и индивидуальные предприниматели, осуществляющие деятельность в сфере производства, переработки сельскохозяйственной продукции и обслуживания сельского хозяйства, зарегистрированные в установленном порядке на территории Костромской области, в отношении которых в 2013 году департаментом принято решение о предоставлении субсидии, но фактически ее не получившие.»;

пункт 7 признать утратившим силу;

пункт 8 изложить в следующей редакции:

«8. Субсидии предоставляются в пределах бюджетных ассигнований, предусмотренных Законом Костромской области от 19 декабря 2013 года № 476-5-ЗКО «Об областном бюджете на 2014 год и на плановый период 2015 и 2016 годов», и предельных объемов финансирования, утвержденных в установленном порядке департаменту на текущий финансовый год, на цели, указанные в пункте 2 настоящего Порядка.»;

пункт 10 изложить в следующей редакции:

«10. На основании решения о предоставлении субсидии в 2013 году департамент заключает с лицом, указанным в пункте 4 настоящего Порядка, соглашение о предоставлении субсидии (далее - соглашение). Форма соглашения утверждается департаментом.

Соглашением предусматривается: целевое назначение, условия предоставления и размер субсидии; право департамента и департамента финансового контроля Костромской области на проведение проверок соблюдения условий, целей и порядка предоставления субсидии, а также согласие получателя субсидии (за исключением государственных (муниципальных) унитарных предприятий, хозяйственных товариществ и обществ с участием публично-правовых образований в их уставных (складочных) капиталах, а также коммерческих организаций с участием таких товариществ и обществ в их уставных (складочных) капиталах) на осуществление проверок;

порядок возврата субсидии в случае установления по итогам проверок, проведенных департаментом, департаментом финансового контроля Костромской области, факта нарушения условий предоставления субсидии, определенных настоящим Порядком и заключенным соглашением, а также в случае выявления недостоверных сведений в документах, представленных для получения субсидии.»;

пункты 11, 12 признать утратившими силу; в пункте 13: подпункты 1 - 4 признать утратившими силу; в подпункте 5 слово «отсутствие» заменить словом «недостаточность»; пункты 14, 16 признать утратившими силу; пункт 19 изложить в следующей редакции: «19. Департамент, департамент финансового контроля Костромской области в соответствии с установленными полномочиями осуществляют контроль за целевым использованием субсидий, проверку соблюдения условий, целей и порядка предоставления субсидий их получателями.»;

главу 5 изложить в следующей редакции: «Глава 5. Порядок возврата субсидий в случае нарушения условий, установленных при их предоставлении

20. В случае нарушения получателями субсидий условий предоставления субсидий, установленных настоящим Порядком и заключенным соглашением, использования субсидий не по целевому назначению, а также обнаружения излишне выплаченных сумм субсидий на основании письменного требования департамента и (или) предписания департамента финансового контроля Костромской области подлежат возврату получателями субсидий в областной бюджет в соответствии с бюджетным законодательством Российской Федерации в течение 10 рабочих дней со дня получения соответствующего требования (предписания).

21. В случае непредоставления форм отчетности о финансово-экономическом состоянии товаропроизводителей, предусмотренной подпунктом 3 пункта 9 настоящего Порядка, суммы выплаченных субсидий подлежат возврату получателями субсидий в доход областного бюджета в течение 15 календарных дней со дня уведомления департаментом.

22. Требования, уведомления департамента и (или) предписания департамента финансового контроля Костромской области о возврате субсидий при обнаружении обстоятельств, предусмотренных пунктами 20, 21 настоящего Порядка, направляются заказным письмом с уведомлением о вручении получателям субсидий.

23. При невозвращении субсидий в областной бюджет получателями субсидий в срок, указанный в пунктах 20, 21 настоящего Порядка, взыскание субсидий осуществляется в судебном порядке.».

2. Настоящее постановление вступает в силу со дня его официального опубликования и распространяет свое действие на правоотношения, возникшие с 1 января 2014 года.

Губернатор области

С. СИТНИКОВ

**АДМИНИСТРАЦИЯ КОСТРОМСКОЙ ОБЛАСТИ
ПОСТАНОВЛЕНИЕ**

от "13" марта 2014 года

г. Кострома

№ 64-а

**О внесении изменений в постановление администрации
Костромской области от 19.03.2013 № 92-а**

В целях приведения нормативного правового акта администрации Костромской области в соответствие с Бюджетным кодексом Российской Федерации администрация Костромской области **постановляет**:

1. Внести в Порядок предоставления субсидий организациям агропромышленного комплекса и крестьянским (фермерским) хозяйствам на возмещение части затрат на уплату процентов по кредитам, полученным в российских кредитных организациях, и займам, полученным в сельскохозяйственных кредитных потребительских кооперативах (приложение), утвержденный постановлением администрации Костромской области от 19 марта 2013 года № 92-а «О порядке предоставления субсидий организациям агропромышленного комплекса и крестьянским (фермерским) хозяйствам на возмещение части затрат на уплату процентов по кредитам, полученным в российских кредитных организациях, и займам, полученным в сельскохозяйственных кредитных потребительских кооперативах» (в редакции постановления администрации Костромской области от 02.07.2013 № 278-а), следующие изменения:

1) дополнить пунктом 23.1 следующего содержания:

«23.1. В случае принятия решения о предоставлении субсидии департамент заключает с заявителем соглашение о предоставлении субсидии (далее - соглашение) по форме, утвержденной приказом департамента и размещенной на его сайте в информационно-телекоммуникационной сети «Интернет».

Соглашением предусматривается:

размер субсидии, предоставляемой заявителю;
целевое назначение, условия предоставления субсидии;
право департамента и департамента финансового контроля Костромской области на проведение проверок соблюдения заявителем условий, целей и порядка ее предоставления, а также согласие заявителя на осуществление проверок;

порядок возврата субсидии, использованной заявителем, в случае установления по итогам проверок, проведенных департаментом, департаментом финансового контроля Костромской области, факта нарушения условий предоставления субсидии, определенных настоящим Порядком и заключенным соглашением, а также в случае выявления недостоверных сведений в документах, представленных для получения субсидии, счетной ошибки;

порядок представления заявителем отчетности об использовании субсидии.
Соглашение заключается в срок, не превышающий 30 календарных дней со дня принятия решения о предоставлении субсидии. В случае незаключения заявителем соглашения в указанный срок департамент принимает решение об отказе в предоставлении субсидии, о чем заявитель уведомляется дополнительно, уведомление направляется заказным письмом.»;

2) в пункте 27 слова «агропромышленного комплекса Костромской области, департамент финансов Костромской области» исключить;

3) пункты 29, 30 изложить в следующей редакции:

«29. При выявлении обстоятельств, указанных в пункте 28 настоящего Порядка, департамент и (или) департамент финансового контроля Костромской области направляет в течение 10 календарных дней получателю субсидии требование и (или) предписание о возврате субсидии.

30. Возврат предоставленной субсидии осуществляется заемщиком в добровольном порядке в течение 10 календарных дней со дня получения требования департамента и (или) предписания департамента финансового контроля Костромской области о возврате субсидии.».

2. Настоящее постановление вступает в силу со дня его официального опубликования и распространяет свое действие на правоотношения, возникшие с 1 января 2014 года.

Губернатор области

С. СИТНИКОВ

**АДМИНИСТРАЦИЯ КОСТРОМСКОЙ ОБЛАСТИ
ПОСТАНОВЛЕНИЕ**

от "13" марта 2014 года

г. Кострома

№ 65-а

**О внесении изменений в постановление администрации
Костромской области от 19.03.2013 № 93-а**

В целях приведения нормативного правового акта администрации Костромской области в соответствие с Бюджетным кодексом Российской Федерации администрация Костромской области **постановляет**:

1. Внести в Порядок и условия предоставления муниципальными районами Костромской области субсидий гражданам, ведущим личное подсобное хозяйство, на возмещение части затрат на уплату процентов по кредитам, полученным в российских кредитных организациях, и займам, полученным в сельскохозяйственных кредитных потребительских кооперативах (приложение), утвержденный постановлением администрации Костромской области от 19 марта 2013 года № 93-а «О порядке и условиях предоставления муниципальными районами Костромской области субсидий гражданам, ведущим личное подсобное хозяйство, на возмещение части затрат на уплату процентов по кредитам, полученным в российских кредитных организациях, и займам, полученным в сельскохозяйственных кредитных потребительских кооперативах» (в редакции постановления администрации Костромской области от 02.07.2013 № 277-а), следующие изменения:

1) дополнить пунктом 16.1 следующего содержания:

«16.1. В случае принятия решения о предоставлении субсидии орган управления агропромышленным комплексом муниципального района Костромской области заключает с заемщиком соглашение о предоставлении субсидии (далее - соглашение) по форме, утвержденной приказом департамента и размещенной на его сайте в информационно-телекоммуникационной сети «Интернет».

Соглашением предусматривается:
размер субсидии, предоставляемой заемщику;
целевое назначение, условия предоставления субсидии;
право органа управления агропромышленным комплексом муниципального района Костромской области и органа муниципального финансового контроля Костромской области на проведение проверок соблюдения заемщиком условий, целей и порядка предоставления субсидии, а также согласие заемщика (за исключением хозяйственных товариществ и

обществ с участием публично-правовых образований в их уставных (складочных) капиталах, а также коммерческих организаций с участием таких товариществ и обществ в их уставных (складочных) капиталах) на осуществление проверок;

порядок возврата субсидии, использованной заемщиком, в случае установления по итогам проверок, проведенных органом управления агропромышленным комплексом муниципального района Костромской области, органом муниципального финансового контроля Костромской области, факта нарушения условий предоставления субсидии, определенных настоящим Порядком и заключенным соглашением, а также в случае выявления недостоверных сведений в документах, представленных для получения субсидии, счетной ошибки;

порядок и сроки представления заемщиком отчетности об использовании субсидии.
Соглашение заключается в срок, не превышающий 30 календарных дней со дня принятия решения о предоставлении субсидии. В случае незаключения заемщиком соглашения в указанный срок орган управления агропромышленным комплексом муниципального района Костромской области принимает решение об отказе в предоставлении субсидии, о чем заемщик уведомляется дополнительно, уведомление направляется заказным письмом.»;

2) пункты 21, 22 изложить в следующей редакции:

«21. При выявлении обстоятельств, указанных в пункте 20 настоящего Порядка, органы по управлению агропромышленным комплексом муниципальных районов Костромской области, органы финансового контроля муниципального района Костромской области направляют в течение 10 календарных дней заемщику субсидии требование и (или) предписание о возврате субсидии.

22. Возврат предоставленной субсидии осуществляется заемщиком в добровольном порядке в течение 10 календарных дней со дня получения требования органов по управлению агропромышленным комплексом муниципальных районов Костромской области и (или) предписания органа финансового контроля муниципального района Костромской области о возврате субсидии.».

2. Настоящее постановление вступает в силу со дня его официального опубликования и распространяет свое действие на правоотношения, возникшие с 1 января 2014 года.

Губернатор области

С. СИТНИКОВ

**АДМИНИСТРАЦИЯ КОСТРОМСКОЙ ОБЛАСТИ
ПОСТАНОВЛЕНИЕ**

от "13" марта 2014 года

г. Кострома

№ 66-а

**О внесении изменений в постановление администрации
Костромской области от 13.08.2013 № 324-а**

В целях повышения эффективности реализации Стандарта деятельности органов исполнительной власти субъекта Российской Федерации по обеспечению благоприятного инвестиционного климата в Костромской области, совершенствования механизма формирования сводного перспективного прогноза потребности отраслей экономики и социальной сферы Костромской области в кадрах квалифицированных рабочих, служащих и специалистов среднего звена, в соответствии с Федеральным законом от 29 декабря 2012 года № 278-ФЗ «Об образовании в Российской Федерации» администрация Костромской области **постановляет**:

1. Внести в постановление администрации Костромской области от 13 августа 2013 года № 324-а «О порядке установления профессиональным образовательным организациям контрольных цифр приема граждан по имеющим государственную аккредитацию образовательным программам среднего профессионального образования за счет средств областного бюджета» следующие изменения:

1) пункт 3 изложить в следующей редакции:

«3. Рекомендовать:
1) главам муниципальных районов (городских округов) Костромской области оказывать содействие исполнительным органам государственной власти Костромской области в предоставлении в департамент экономического развития Костромской области сведений о потребности в кадрах квалифицированных рабочих, служащих и специалистов среднего звена в соответствии с Порядком;

2) предприятиям, организациям и индивидуальным предпринимателям, осуществляющим деятельность на территории Костромской области, представлять в исполнительные органы государственной власти Костромской области сведения о потребности в кадрах квалифицированных рабочих, служащих и специалистов среднего звена в соответствии с Порядком.»;

2) в Порядке установления профессиональным образовательным организациям контрольных цифр приема граждан по имеющим государственную аккредитацию образовательным программам среднего профессионального образования за счет областного бюджета (приложение):

дополнить пунктом 8.1 следующего содержания:

«8.1. Предприятия, организации, индивидуальные предприниматели, осуществляющие деятельность на территории Костромской области, вправе обратиться в департамент экономического развития Костромской области с инициативой о корректировке сводного перспективного прогноза потребности отраслей экономики и социальной сферы Костромской области в кадрах квалифицированных рабочих, служащих и специалистов среднего звена, размещенного на официальном сайте департамента экономического развития Костромской области в информационно-телекоммуникационной сети «Интернет» при организации нового и (или) модернизации действующего производства, в том числе в рамках реализуемых инвестиционных проектов на территории Костромской области, в связи с возникшей потребностью в кадрах квалифицированных рабочих и специалистов.»;

пункт 10 изложить в следующей редакции:
«10. Департамент по труду и занятости населения Костромской области ежегодно в срок до 1 августа текущего года дает оценку напряженности на регистрируемом рынке труда Костромской области в разрезе профессий и специальностей по форме согласно приложению № 4 к настоящему Порядку с целью определения профессий и специальностей, наиболее востребованных на рынке труда Костромской области, и направляет ее в департаменты - главные распорядители бюджетных средств, а также в департамент экономического развития Костромской области.»;

3) изложить перспективный прогноз потребности в кадрах квалифицированных рабочих, служащих и специалистов среднего звена на 20__ - 20__ годы (приложение № 1 к Порядку) в новой редакции согласно приложению № 1 к настоящему постановлению;

4) изложить сводный перспективный прогноз потребности отраслей экономики и социальной сферы Костромской области в кадрах квалифицированных рабочих, служащих и специалистов среднего звена на 20__ - 20__ годы (приложение № 2 к Порядку) в новой редакции согласно приложению № 2 к настоящему постановлению.

2. Контроль за исполнением настоящего постановления возложить на заместителя губернатора, координирующего работу по вопросам реализации государственной и выработке региональной политики в сфере образования, науки и инновационной деятельности.

3. Настоящее постановление вступает в силу со дня его официального опубликования.

Губернатор области

С. СИТНИКОВ

Приложение № 1
к постановлению администрации Костромской области
от «13» марта 2014 г. № 66-а

Перспективный прогноз потребности в кадрах квалифицированных рабочих, служащих и специалистов среднего звена на 20__ - 20__ годы

Наименование профессии, специальности в соответствии с общероссийским классификатором профессий рабочих, должностей служащих и тарифных разрядов (ОК 016-94)	Код профессии, специальности (по ОКВЭД)	Численность работающих (по состоянию на 1 января текущего года)	Потребность в кадрах квалифицированных рабочих, служащих и специалистов среднего звена на 20__ - 20__ годы										Примечание		
			20__ год		20__ год		20__ год		20__ год		20__ год				
			в т.ч.		в т.ч.		в т.ч.		в т.ч.		в т.ч.				
			на замену вышедших работников	на дополнительно организованные рабочие места	на замену вышедших работников	на дополнительно организованные рабочие места	на замену вышедших работников	на дополнительно организованные рабочие места	на замену вышедших работников	на дополнительно организованные рабочие места					
всего			всего			всего			всего			всего			

1	2	3	4	5	6	7	8	9	10	11	12	13	14	15	16	17	18	19
С начальным профессиональным образованием (в том числе образовательные программы среднего профессионального образования – программы подготовки квалифицированных рабочих, служащих)																		
1.																		
2.																		
3. и т.д.																		
Итого																		
Со средним профессиональным образованием (в том числе образовательные программы среднего профессионального образования - программы подготовки специалистов среднего звена)																		
1.																		
2.																		
3. и т.д.																		
Итого																		

Руководитель _____ / _____ /
 « ____ » _____ 20__ г. (подпись) (расшифровка подписи)
 М.п.

Приложение № 2
 к постановлению администрации Костромской области
 от «13» марта 2014 г. № 66-а

Сводный перспективный прогноз потребности отраслей экономики и социальной сферы Костромской области в кадрах квалифицированных рабочих, служащих и специалистов среднего звена на 20__ - 20__ годы

Наименование профессии, специальности в соответствии с общероссийским классификатором профессий рабочих, должностей служащих и тарифных разрядов (ОК 016-94)	Код профессии, специальности (по ОКВЭД)	Численность работающих (по состоянию на 1 января текущего года)	Потребность в кадрах квалифицированных рабочих, служащих и специалистов среднего звена на 20__ - 20__ годы															Примечание
			20__ год			20__ год			20__ год			20__ год			20__ год			
			всего	в т.ч.		всего	в т.ч.		всего	в т.ч.		всего	в т.ч.		всего	в т.ч.		
на замену вышедших работников	на дополнительно организованные рабочие места	на замену вышедших работников		на дополнительно организованные рабочие места	на замену вышедших работников		на дополнительно организованные рабочие места	на замену вышедших работников		на дополнительно организованные рабочие места								
1	2	3	4	5	6	7	8	9	10	11	12	13	14	15	16	17	18	19
С начальным профессиональным образованием (в том числе образовательные программы среднего профессионального образования – программы подготовки квалифицированных рабочих, служащих)																		
1.																		
2.																		
3. и т.д.																		
Итого																		
Со средним профессиональным образованием (в том числе образовательные программы среднего профессионального образования - программы подготовки специалистов среднего звена)																		
1.																		
2.																		
3. и т.д.																		
Итого																		

Руководитель _____ / _____ /
 « ____ » _____ 20__ г. (подпись) (расшифровка подписи)
 М.п.

Приложение
 Утвержден
 постановлением администрации Костромской области
 от «13» марта 2014 г. № 69-а

**АДМИНИСТРАЦИЯ КОСТРОМСКОЙ ОБЛАСТИ
 ПОСТАНОВЛЕНИЕ**

от «13» марта 2014 года г. Кострома № 68-а

О внесении изменений в постановление администрации Костромской области от 09.11.2012 № 457-а

В целях приведения нормативного правового акта Костромской области в соответствие с Законом Костромской области от 18 июня 2012 года № 248-5-ЗКО «О бесплатной юридической помощи на территории Костромской области» администрация Костромской области постановляет:

1. Внести в перечень документов, необходимых для оказания гражданам бесплатной юридической помощи в рамках государственной системы бесплатной юридической помощи при обращении их к адвокату (приложение № 2), утвержденный постановлением администрации Костромской области от 9 ноября 2012 года № 457-а «О реализации отдельных положений Закона Костромской области от 18.06.2012 № 248-5-ЗКО «О бесплатной юридической помощи в Костромской области», следующие изменения:

пункт 2 дополнить подпунктами 9 и 10 следующего содержания:
 «9) лицами, желающими принять на воспитание в свою семью ребенка, оставшегося без попечения родителей, если они обращаются за оказанием бесплатной юридической помощи по вопросам, связанным с устройством ребенка на воспитание в семью, - свидетельство о прохождении подготовки лиц, желающих принять на воспитание в свою семью ребенка, оставшегося без попечения родителей, выданное органами опеки и попечительства;

10) усыновителями, если они обращаются за оказанием бесплатной юридической помощи по вопросам, связанным с обеспечением и защитой прав и законных интересов усыновленных детей, - свидетельство об усыновлении ребенка.».

2. Настоящее постановление вступает в силу со дня его официального опубликования.

Губернатор области

С. СИТНИКОВ

**АДМИНИСТРАЦИЯ КОСТРОМСКОЙ ОБЛАСТИ
 ПОСТАНОВЛЕНИЕ**

от «13» марта 2014 года г. Кострома № 69-а

Об утверждении перечня услуг и (или) работ по капитальному ремонту общего имущества в многоквартирных домах, которые могут финансироваться за счет средств государственной поддержки, предоставляемой из областного бюджета

В соответствии со статьей 166 Жилищного кодекса Российской Федерации, статьей 3 Закона Костромской области от 25 ноября 2013 года № 449-5-ЗКО «Об организации проведения капитального ремонта общего имущества в многоквартирных домах, расположенных на территории Костромской области», в целях организации капитального ремонта общего имущества многоквартирных домов на территории Костромской области администрация Костромской области постановляет:

1. Утвердить прилагаемый перечень услуг и (или) работ по капитальному ремонту общего имущества в многоквартирных домах, которые могут финансироваться за счет средств государственной поддержки, предоставляемой из областного бюджета.

2. Настоящее постановление вступает в силу со дня его официального опубликования.

Губернатор области

С. СИТНИКОВ

**Перечень
 услуг и (или) работ по капитальному ремонту общего имущества в многоквартирных домах, которые могут финансироваться за счет средств государственной поддержки, предоставляемой из областного бюджета**

1. Ремонт внутридомовых инженерных систем электро-, тепло-, газо-, водоснабжения, водоотведения.
2. Ремонт или замена лифтового оборудования, признанного непригодным для эксплуатации, ремонт лифтовых шахт.
3. Ремонт крыши.
4. Ремонт подвальных помещений, относящихся к общему имуществу в многоквартирном доме.
5. Ремонт фасада.
6. Ремонт фундамента многоквартирного дома.

**АДМИНИСТРАЦИЯ КОСТРОМСКОЙ ОБЛАСТИ
 ПОСТАНОВЛЕНИЕ**

от «13» марта 2014 года г. Кострома № 70-а

О приостановлении действия пункта 34 порядка разработки, реализации и оценки эффективности государственных программ Костромской области, утвержденного постановлением администрации Костромской области от 28.01.2014 № 2-а, и внесении изменений в постановление администрации Костромской области от 28.01.2014 № 2-а

В целях приведения нормативного правового акта Костромской области в соответствие с Федеральным законом от 3 февраля 2014 года № 1-ФЗ «О приостановлении действия абзаца четвертого пункта 2 статьи 179 Бюджетного кодекса Российской Федерации» администрация Костромской области постановляет:

1. Приостановить до 1 мая 2014 года действие пункта 34 порядка разработки, реализации и оценки эффективности государственных программ Костромской области, утвержденного постановлением администрации Костромской области от 28 января 2014 года № 2-а «О порядке разработки, реализации и оценки эффективности государственных программ Костромской области»;
2. Установить, что в 2014 году:

1) государственные программы подлежат приведению в соответствие с Законом Костромской области от 19 декабря 2013 года № 476-5-ЗКО «Об областном бюджете на 2014 год и на плановый период 2015 и 2016 годов» до 1 мая 2014 года;

2) государственные программы, предлагаемые к финансированию начиная с 2014 года, подлежат утверждению до 1 мая 2014 года.

3. Внести в порядок разработки, реализации и оценки эффективности государственных программ Костромской области (приложение), утвержденный постановлением администрации Костромской области от 28 января 2014 года № 2-а «О порядке разработки, реализации и оценки эффективности государственных программ Костромской области», следующие изменения:

- 1) в абзаце первом пункта 12 цифры «10» заменить цифрами «11»;
- 2) подпункт 7 пункта 20 изложить в следующей редакции:
- «7) паспорта подпрограмм государственной программы и ведомственных целевых программ, входящих в подпрограммы государственной программы.».
4. Настоящее постановление вступает в силу со дня его подписания и подлежит официальному опубликованию.

Губернатор области

С. СИТНИКОВ

**АДМИНИСТРАЦИЯ КОСТРОМСКОЙ ОБЛАСТИ
ПОСТАНОВЛЕНИЕ**

от "13" марта 2014 года

г. Кострома

№ 71-а

**Об утверждении порядка управления деятельностью бизнес-инкубатора
Костромской области и признании утратившими силу отдельных нормативных
правовых актов Костромской области**

В целях реализации приказа Федеральной антимонопольной службы от 10 февраля 2010 года № 67 «О порядке проведения конкурсов или аукционов на право заключения договоров аренды, договоров безвозмездного пользования, договоров доверительного управления имуществом, иных договоров, предусматривающих переход прав владения и (или) пользования в отношении государственного или муниципального имущества, и перечне видов имущества, в отношении которого заключение указанных договоров может осуществляться путем проведения торгов в форме конкурса», Закона Костромской области от 26 мая 2008 года № 318-4-ЗКО «О развитии малого и среднего предпринимательства в Костромской области», в соответствии с постановлением администрации Костромской области от 23 июля 2013 года № 293-а «О государственной программе Костромской области «Поддержка и развитие субъектов малого и среднего предпринимательства в Костромской области на 2014-2020 годы» администрация Костромской области **постановляет:**

1. Утвердить прилагаемый порядок управления деятельностью бизнес-инкубатора Костромской области.
2. Определить департамент экономического развития Костромской области уполномоченным исполнительным органом государственной власти Костромской области, ответственным за урегулирование споров, связанных с размещением субъектов малого предпринимательства и оказанием им услуг в бизнес-инкубаторе Костромской области.
3. Установить ставки арендной платы для субъектов малого предпринимательства по договорам аренды нежилых помещений в бизнес-инкубаторе в следующих размерах:
 - в первый год аренды – 20% от стоимости арендной платы, установленной для аренды нежилых помещений, находящихся в государственной собственности Костромской области;
 - во второй год аренды – 40% от ставки арендной платы, установленной субъектом Российской Федерации для аренды нежилых помещений, находящихся в государственной собственности;
 - в третий год аренды – 80% от размера арендной платы, определенной по результатам оценки рыночной стоимости арендной платы.
4. Признать утратившими силу:
 - 1) постановление администрации Костромской области от 27 августа 2007 года № 202-а «О порядке отбора субъектов малого предпринимательства для предоставления им нежилых помещений в аренду и оказания услуг в бизнес-инкубаторе Костромской области»;
 - 2) постановление администрации Костромской области от 22 июля 2008 года № 242-а «О внесении изменений в постановление администрации Костромской области от 27.08.2007 № 202-а»;
 - 3) постановление администрации Костромской области от 15 сентября 2008 года № 315-а «О внесении изменений в постановление администрации Костромской области от 27.08.2007 № 202-а»;
 - 4) постановление администрации Костромской области от 20 апреля 2009 года № 179-а «О внесении изменений в постановление администрации Костромской области от 27.08.2007 № 202-а».
5. Настоящее постановление вступает в силу со дня его официального опубликования.

Губернатор области

С. СИТНИКОВ

Приложение
Утвержден
постановлением администрации
Костромской области
от «13» марта 2014 г. № 71-а

**Порядок
управления деятельностью бизнес-инкубатора Костромской области**

1. Порядок управления деятельностью бизнес-инкубатора Костромской области (далее – Порядок) разработан в соответствии с Федеральным законом от 24 июля 2007 года № 209-ФЗ «О развитии малого и среднего предпринимательства», Федеральным законом от 26 июля 2006 года № 135-ФЗ «О защите конкуренции», приказом Федеральной антимонопольной службы от 10 февраля 2010 года № 67 «О порядке проведения конкурсов или аукционов на право заключения договоров аренды, договоров безвозмездного пользования, договоров доверительного управления имуществом, иных договоров, предусматривающих переход прав владения и (или) пользования в отношении государственного или муниципального имущества, и перечне видов имущества, в отношении которого заключение указанных договоров может осуществляться путем проведения торгов в форме конкурса», Законом Костромской области от 26 мая 2008 года № 318-4-ЗКО «О развитии малого и среднего предпринимательства в Костромской области» и определяет условия заключения договоров аренды нежилых помещений субъектами малого предпринимательства и доступа арендаторов к услугам, оказываемым в бизнес-инкубаторе Костромской области субъектами предпринимательства.
2. Организацией, управляющей деятельностью бизнес-инкубатора Костромской области (далее – бизнес-инкубатор), является областное государственное бюджетное учреждение «Агентство по развитию предпринимательства Костромской области» (далее – Управляющая компания).
3. Управляющая компания:
 - 1) осуществляет мероприятия по технической эксплуатации помещений бизнес-инкубатора, его инженерных сетей и электрооборудования, соблюдению мер электрической, технической и пожарной безопасности в помещениях бизнес-инкубатора;
 - 2) является организатором конкурсов по отбору субъектов малого предпринимательства для предоставления им нежилых помещений в аренду и оказания услуг бизнес-инкубатора (далее – конкурс) и разрабатывает и утверждает конкурсную документацию; определяет порядок подачи заявок на участие в конкурсе; принимает до размещения извещения о проведении конкурса решение о создании конкурсной комиссии, определяет ее состав и порядок работы, назначает председателя комиссии;
 - 3) оказывает субъектам малого и среднего предпринимательства услуги в соответствии с уставом Управляющей компании;
 - 4) представляет в департамент экономического развития Костромской области отчеты о переданных в аренду субъектам малого предпринимательства помещениях бизнес-инкубатора, деятельности бизнес-инкубатора по форме и в сроки, утвержденные приказом Минэкономразвития России от 18 апреля 2011 года № 176 «Об утверждении перечней, форм и сроков представления документов победителями конкурса по отбору субъектов Российской Федерации для предоставления субсидий и субвенций бюджетам субъектов Российской Федерации для финансирования мероприятий, осуществляемых в рамках оказания государственной поддержки малого предпринимательства субъектами Российской Федерации».
 4. Основанием для предоставления нежилых помещений бизнес-инкубатора в аренду субъектам малого предпринимательства являются результаты конкурса между субъектами малого предпринимательства.
 5. Проведение конкурса между субъектами малого предпринимательства для предоставления им нежилых помещений в аренду и оказания услуг в бизнес-инкубаторе осуществляется в соответствии с приказом Федеральной антимонопольной службы России от 10 февраля 2010 года № 67 «О порядке проведения конкурсов или аукционов на право заключения договоров аренды, договоров безвозмездного пользования, договоров доверительного управления имуществом, иных договоров, предусматривающих переход прав владения и (или) пользования в отношении государственного или муниципального имущества, и перечне видов имущества, в отношении которого заключение указанных договоров может осуществляться путем проведения торгов в форме конкурса».
 6. В бизнес-инкубаторе не допускается размещение субъектов малого предпринимательства, осуществляющих следующие виды деятельности:
 - 1) финансовые, страховые услуги;
 - 2) розничная/оптовая торговля;
 - 3) строительство, включая ремонтно-строительные работы;
 - 4) услуги адвокатов, нотариат;
 - 5) ломбарды;
 - 6) бытовые услуги;
 - 7) услуги по ремонту, техническому обслуживанию и мойке автотранспортных средств;

- 8) распространение наружной рекламы с использованием рекламных конструкций, размещение рекламы на транспортных средствах;
- 9) оказание автотранспортных услуг по перевозке пассажиров и грузов;
- 10) медицинские и ветеринарные услуги;
- 11) общественное питание (кроме столовых для работников бизнес-инкубатора и компаний, размещенных в нем);
- 12) операции с недвижимостью, включая оказание посреднических услуг;
- 13) производство подакцизных товаров, за исключением изготовления ювелирных изделий;
- 14) добыча и реализация полезных ископаемых;
- 15) игорный бизнес.
7. Максимальный срок предоставления нежилых помещений бизнес-инкубатора в аренду субъектам малого предпринимательства не должен превышать трех лет.
8. Для субъектов малого предпринимательства, заключивших договоры аренды нежилых помещений в бизнес-инкубаторе, оказываются следующие виды услуг на безвозмездной основе:
 - 1) почтово-секретарские услуги;
 - 2) консультационные услуги по вопросам налогообложения, бухгалтерского учета, кредитования, правовой защиты и развития предприятия, бизнес-планирования, повышения квалификации и обучения;
 - 3) предоставление оргтехники для коллективного доступа: факс, копировальный аппарат, сканер, цветной принтер.
9. Информацию об услугах бизнес-инкубатора, оказываемых Управляющей компанией, можно получить на ее официальном сайте в информационно-телекоммуникационной сети «Интернет» по адресу: www.arp-ko.ru.
10. Субъект малого предпринимательства имеет право обратиться в уполномоченный орган, обеспечивающий урегулирование споров, связанных с размещением и оказанием услуг в бизнес-инкубаторе, с жалобой в письменной форме на действия и решения, принятые конкурсной комиссией в ходе отбора субъектов малого предпринимательства для предоставления им нежилых помещений в аренду и оказания услуг в бизнес-инкубаторе. В жалобе указывается:
 - 1) полное наименование субъекта малого предпринимательства;
 - 2) контактный почтовый адрес;
 - 3) предмет жалобы;
 - 4) личная подпись уполномоченного представителя субъекта малого предпринимательства и дата.
11. Департамент экономического развития Костромской области рассматривает жалобу в течение 30 календарных дней со дня ее регистрации.
12. Обращения субъектов малого предпринимательства считаются разрешенными, если приняты необходимые меры и даны письменные ответы по существу на все поставленные в обращениях вопросы.
13. Субъекты малого предпринимательства имеют право обжаловать в судебном порядке действия (бездействия) конкурсной комиссии.

**АДМИНИСТРАЦИЯ КОСТРОМСКОЙ ОБЛАСТИ
ПОСТАНОВЛЕНИЕ**

от "13" марта 2014 года

г. Кострома

№ 72-а

**Об утверждении порядка осуществления контроля за целевым расходованием
денежных средств, сформированных за счет взносов на капитальный ремонт,
и обеспечением сохранности этих средств**

В соответствии с Жилищным кодексом Российской Федерации, Законом Костромской области от 25 ноября 2013 года № 449-5-ЗКО «Об организации проведения капитального ремонта общего имущества в многоквартирных домах, расположенных на территории Костромской области», постановлением администрации Костромской области от 26 декабря 2013 года № 578-а «Об уполномоченном исполнительном органе государственной власти Костромской области и утверждении порядка осуществления контроля за соответствием деятельности регионального оператора установленным требованиям», в целях обеспечения организации и своевременного проведения капитального ремонта общего имущества в многоквартирных домах Костромской области администрация Костромской области **постановляет:**

1. Утвердить прилагаемый порядок осуществления контроля за целевым расходованием денежных средств, сформированных за счет взносов на капитальный ремонт, и обеспечением сохранности этих средств.
2. Настоящее постановление вступает в силу со дня его официального опубликования.

Губернатор области

С. СИТНИКОВ

Приложение
Утвержден
постановлением администрации
Костромской области
от «13» марта 2014 г. № 72-а

**Порядок
осуществления контроля за целевым расходованием денежных средств,
сформированных за счет взносов на капитальный ремонт,
и обеспечением сохранности этих средств**

1. Порядок осуществления контроля за целевым расходованием денежных средств, сформированных за счет взносов на капитальный ремонт, и обеспечением сохранности этих средств (далее – Порядок) разработан в соответствии с Жилищным кодексом Российской Федерации (далее – Жилищный кодекс), Законом Костромской области от 25 ноября 2013 года № 449-5-ЗКО «Об организации проведения капитального ремонта общего имущества в многоквартирных домах, расположенных на территории Костромской области», постановлением администрации Костромской области от 26 декабря 2013 года № 578-а «Об уполномоченном исполнительном органе государственной власти Костромской области и утверждении порядка осуществления контроля за соответствием деятельности регионального оператора установленным требованиям» и определяет процедуру осуществления контроля на территории Костромской области за целевым расходованием денежных средств, сформированных за счет взносов на капитальный ремонт общего имущества в многоквартирных домах, и обеспечением сохранности этих средств (далее – контроль за целевым расходованием денежных средств и обеспечением их сохранности).
2. Целями контроля за целевым расходованием денежных средств и обеспечением их сохранности, осуществляемого в соответствии с настоящим Порядком, являются предупреждение, выявление и пресечение нарушений требований жилищного законодательства о расходовании денежных средств, сформированных за счет взносов на капитальный ремонт общего имущества в многоквартирном доме, расположенном на территории Костромской области, и обеспечение сохранности этих средств.
3. Предметом контроля за целевым расходованием денежных средств и обеспечением их сохранности является соблюдение некоммерческой организацией «Фонд капитального ремонта многоквартирных домов Костромской области» (далее – региональный оператор) и владельцами специальных счетов, указанными в части 2 статьи 175 Жилищного кодекса, требований жилищного законодательства о расходовании денежных средств, сформированных за счет взносов на капитальный ремонт общего имущества в многоквартирном доме, расположенном на территории Костромской области, и обеспечение сохранности этих средств.
4. Целевым расходованием денежных средств, сформированных за счет взносов на капитальный ремонт общего имущества в многоквартирном доме, является финансирование расходов, установленных статьей 174 Жилищного кодекса.
5. Контроль за целевым расходованием денежных средств и обеспечением их сохранности осуществляется:
 - 1) собственниками помещений в многоквартирном доме;
 - 2) государственной жилищной инспекцией Костромской области (далее – уполномоченный орган).
6. В целях осуществления контроля за целевым расходованием денежных средств и обеспечением их сохранности:
 - 1) собственники помещений в многоквартирном доме и органы местного самоуправления муниципальных образований Костромской области принимают участие в приеме выполнен-

ных работ (оказанных услуг), проводимой в соответствии с частью 2 статьи 190 Жилищного кодекса;

2) региональный оператор и владельцы специальных счетов, указанные в части 2 статьи 175 Жилищного кодекса, представляют любому собственнику помещений в многоквартирном доме сведения, подлежащие представлению в соответствии с частью 7 статьи 177 и статьей 183 Жилищного кодекса;

3) региональный оператор в информационно-телекоммуникационной сети «Интернет» размещает информацию о своей деятельности, в том числе перечень планируемого к выполнению капитального ремонта общего имущества в многоквартирных домах на очередной год и перечень многоквартирных домов с указанием проведенных работ по капитальному ремонту и произведенных расходов, годовой отчет.

7. Контроль за целевым расходованием денежных средств и обеспечением их сохранности на специальном счете осуществляется собственниками помещений в многоквартирном доме, принявшими решение о формировании фонда капитального ремонта на специальном счете, путем:

1) получения в порядке, установленном Жилищным кодексом, от кредитной организации информации о сумме зачисленных на специальный счет платежей собственников всех помещений в многоквартирном доме, остатке средств на специальном счете, обо всех операциях по данному специальному счету;

2) получения в порядке, установленном Жилищным кодексом, от владельца специального счета информации о сумме зачисленных на специальный счет платежей собственников всех помещений в многоквартирном доме, остатке средств на специальном счете, обо всех операциях по данному специальному счету.

8. При осуществлении контроля за целевым расходованием денежных средств и обеспечением их сохранности по операциям по зачислению, перечислению и списанию денежных средств по договору специального счета проверяются операции, предусмотренные статьей 177 Жилищного кодекса.

9. Контроль за целевым расходованием денежных средств и обеспечением их сохранности производится посредством:

1) организации и проведения плановых и внеплановых проверок выполнения лицами, указанными в пункте 3 настоящего Порядка, обязательных требований к расходованию денежных средств, сформированных за счет взносов на капитальный ремонт общего имущества в многоквартирном доме, и обеспечению сохранности этих средств (далее - обязательные требования);

2) принятия предусмотренных законодательством Российской Федерации мер по пресечению и (или) устранению выявленных нарушений;

3) систематического наблюдения за исполнением обязательных требований, анализа и прогнозирования состояния исполнения обязательных требований при осуществлении лицами, указанными в пункте 3 настоящего Порядка, своей деятельности.

10. Проверка проводится на основании приказа начальника, заместителя начальника уполномоченного органа, в котором предмет проверки должен быть конкретизирован в соответствии с пунктом 9 настоящего Порядка.

11. Предметом проводимых уполномоченным органом проверок является соблюдение предусмотренных статьями 172, 174 - 177, 180, 183, 185 Жилищного кодекса и статьями 5 - 9, 23 Закона Костромской области от 25 ноября 2013 года № 449-5-ЗКО «Об организации проведения капитального ремонта общего имущества в многоквартирных домах, расположенных на территории Костромской области» обязательных требований к:

- 1) формированию фондов капитального ремонта;
- 2) открытию специального счета;
- 3) учету фондов капитального ремонта;
- 4) совершению операций по специальному счету;
- 5) целевому расходованию денежных средств, сформированных за счет взносов на капитальный ремонт;
- 6) порядку финансирования расходов на проведение капитального ремонта общего имущества в многоквартирном доме;
- 7) финансовой устойчивости деятельности регионального оператора.

12. Контроль за осуществлением деятельности регионального оператора осуществляется уполномоченным органом в соответствии с Федеральным законом от 26 декабря 2008 года № 294-ФЗ «О защите прав юридических лиц и индивидуальных предпринимателей при осуществлении государственного контроля (надзора) и муниципального контроля» с учетом особенностей, предусмотренных частями 3, 4.1, 4.2 и 4.3 статьи 20 Жилищного кодекса, и административным регламентом.

13. В случае выявления по результатам проверки нарушений обязательных требований уполномоченный орган выдает предписание об устранении выявленных нарушений с указанием сроков их устранения и (или) о проведении мероприятий по обеспечению сохранности денежных средств.

14. В случае выявления уполномоченным органом в ходе проверки фактов, содержащих признаки уголовного преступления, акт проверки направляется в правоохранительные органы согласно их компетенции не позднее 10 дней со дня подписания акта проверки.

15. В случае выявления собственниками помещений многоквартирных домов, принявшими решение о формировании фонда капитального ремонта на специальном счете, или лицом, уполномоченным по решению общего собрания от имени собственников помещений многоквартирных домов на осуществление контроля за целевым расходованием денежных средств и обеспечением их сохранности, в ходе проверки фактов, содержащих признаки правонарушений, результаты проверки направляются в контролирующие органы или правоохранительные органы согласно их компетенции не позднее 10 дней со дня выявления таких фактов.

16. Лица, допустившие нецелевое расходование денежных средств, сформированных за счет взносов на капитальный ремонт общего имущества в многоквартирном доме, расположенном на территории Костромской области, и не обеспечившие сохранность этих средств, несут ответственность в соответствии с законодательством Российской Федерации.

**АДМИНИСТРАЦИЯ КОСТРОМСКОЙ ОБЛАСТИ
ПОСТАНОВЛЕНИЕ**

от "13" марта 2014 года

г. Кострома

№ 73-а

О внесении изменений в постановление администрации Костромской области от 26.12.2013 № 560-а

В целях приведения нормативного правового акта Костромской области в соответствие с постановлением губернатора Костромской области от 23 января 2014 года № 7 «О передаче полномочий по осуществлению регионального строительного надзора департаменту строительства, архитектуры и градостроительства Костромской области и о внесении изменений в постановление губернатора Костромской области от 31.08.2012 № 187» администрация Костромской области **постановляет:**

1. Внести в перечень видов регионального государственного контроля (надзора), осуществляемого государственной жилищной инспекцией Костромской области (приложение), утвержденный постановлением администрации Костромской области от 26 декабря 2013 года № 560-а «Об уполномоченном исполнительном органе государственной власти Костромской области и о внесении изменений в постановление администрации Костромской области от 09.12.2011 № 485-а», следующие изменения:

- 1) пункт 1 изложить в новой редакции согласно приложению к настоящему постановлению;
 - 2) пункт 3 признать утратившим силу.
2. Настоящее постановление вступает в силу со дня его официального опубликования и распространяет свое действие на правоотношения, возникшие с 1 марта 2014 года.

Губернатор области

С. СИТНИКОВ

Приложение
к постановлению администрации Костромской области
от «13» марта 2014 г. № 73-а

№ п/п	Вид контроля (надзора)	Организационная структура в части подразделений, осуществляющих региональный государственный контроль (надзор)	Перечень должностных лиц
1.	Региональный жилищный надзор	Отдел государственного жилищного надзора, отдел контроля исполнения требований к установлению платы за жилищно-коммунальные услуги, к формированию и расходованию средств фондов капитального ремонта, отдел контроля исполнения требований к порядку использования и изменению статуса помещений МКД, определению состава общего имущества МКД государственной жилищной инспекции Костромской области	Начальник государственной жилищной инспекции Костромской области, заместитель начальника государственной жилищной инспекции Костромской области, начальник отдела государственного жилищного надзора государственной жилищной инспекции Костромской области, заместитель начальника отдела государственного жилищного надзора государственной жилищной инспекции Костромской области, консультант отдела государственного жилищного надзора государственной жилищной инспекции Костромской области, главный специалист-эксперт отдела государственного жилищного надзора государственной жилищной инспекции Костромской области, начальник отдела контроля исполнения требований к установлению платы за жилищно-коммунальные услуги, к формированию и расходованию средств фондов капитального ремонта государственной жилищной инспекции Костромской области, заместитель начальника отдела контроля исполнения требований к установлению платы за жилищно-коммунальные услуги, к формированию и расходованию средств фондов капитального ремонта государственной жилищной инспекции Костромской области, консультант отдела контроля исполнения требований к установлению платы за жилищно-коммунальные услуги, к формированию и расходованию средств фондов капитального ремонта государственной жилищной инспекции Костромской области, главный специалист-эксперт отдела контроля исполнения требований к установлению платы за жилищно-коммунальные услуги, к формированию и расходованию средств фондов капитального ремонта государственной жилищной инспекции Костромской области, консультант отдела контроля исполнения требований к порядку использования и изменению статуса помещений МКД, определению состава общего имущества МКД государственной жилищной инспекции Костромской области, главный специалист-эксперт отдела контроля исполнения требований к порядку использования и изменению статуса помещений МКД, определению состава общего имущества МКД государственной жилищной инспекции Костромской области, консультант отдела контроля предоставления коммунальных услуг государственной жилищной инспекции Костромской области, заместитель начальника отдела контроля предоставления коммунальных услуг государственной жилищной инспекции Костромской области, консультант отдела контроля предоставления коммунальных услуг государственной жилищной инспекции Костромской области, главный специалист-эксперт отдела контроля предоставления коммунальных услуг государственной жилищной инспекции Костромской области

**АДМИНИСТРАЦИЯ КОСТРОМСКОЙ ОБЛАСТИ
ПОСТАНОВЛЕНИЕ**

от "13" марта 2014 года

г. Кострома

№ 74-а

О порядке предоставления субсидий бюджетам муниципальных районов Костромской области на проектирование и строительство (реконструкцию) объектов капитального строительства транспортной инфраструктуры, необходимой для обеспечения функционирования создаваемых и (или) действующих объектов капитального строительства, относящихся к объектам производства, в 2014 - 2016 годах

В соответствии со статьей 139 Бюджетного кодекса Российской Федерации, Законом Костромской области от 19 декабря 2013 года № 476-5-ЗКО «Об областном бюджете на 2014 год и на плановый период 2015 и 2016 годов» администрация Костромской области **постановляет:**

1. Утвердить прилагаемый порядок предоставления субсидий бюджетам муниципальных районов Костромской области на проектирование и строительство (реконструкцию) объектов капитального строительства транспортной инфраструктуры, необходимой для обеспечения функционирования создаваемых и (или) действующих объектов капитального строительства, относящихся к объектам производства, в 2014 - 2016 годах.
2. Настоящее постановление вступает в силу со дня его официального опубликования.

Губернатор области

С. СИТНИКОВ

Порядок предоставления субсидий бюджетам муниципальных районов Костромской области на проектирование и строительство (реконструкцию) объектов капитального строительства транспортной инфраструктуры, необходимой для обеспечения функционирования создаваемых и (или) действующих объектов капитального строительства, относящихся к объектам производства, в 2014 - 2016 годах

1. Порядок предоставления субсидий бюджетам муниципальных районов Костромской области на проектирование и строительство (реконструкцию) объектов капитального строительства транспортной инфраструктуры, необходимой для обеспечения функционирования создаваемых и (или) действующих объектов капитального строительства, относящихся к объектам производства, в 2014 - 2016 годах (далее - Порядок) определяет цели и условия предоставления в 2014-2016 годах из областного бюджета субсидий бюджетам муниципальных районов Костромской области на проектирование и строительство (реконструкцию) объектов капитального строительства транспортной инфраструктуры, необходимой для обеспечения функционирования создаваемых и (или) действующих объектов капитального строительства, относящихся к объектам производства (далее - субсидии), а также критерии отбора муниципальных районов Костромской области для предоставления субсидий (далее - критерии).

2. Субсидии предоставляются с целью софинансирования расходных обязательств муниципальных районов Костромской области по проектированию и строительству (реконструкции) объектов капитального строительства транспортной инфраструктуры, необходимой для обеспечения функционирования создаваемых и (или) действующих объектов капитального строительства, относящихся к объектам производства, в 2014 - 2016 годах (далее - расходные обязательства).

3. Субсидии предоставляются бюджетам муниципальных районов Костромской области в соответствии со сводной бюджетной росписью областного бюджета в пределах средств, предусмотренных на указанные цели Законом Костромской области от 19 декабря 2013 года №476-5-ЗКО «Об областном бюджете на 2014 год и на плановый период 2015 и 2016 годов».

4. Получателями субсидий являются администрации муниципальных районов Костромской области (далее - получатели субсидий).

5. Главным распорядителем средств областного бюджета, предоставляемых в виде субсидий, является департамент транспорта и дорожного хозяйства Костромской области (далее - департамент).

6. Критерием отбора муниципальных районов Костромской области является участие муниципальных районов Костромской области в программе «Социально-экономическое развитие северо-восточных районов Костромской области на период до 2020 года», утвержденной распоряжением администрации Костромской области от 9 апреля 2013 года № 77-ра «О программе «Социально-экономическое развитие северо-восточных районов Костромской области на период до 2020 года».

7. Субсидии предоставляются при условии заключения соглашения о предоставлении субсидии бюджету муниципального района Костромской области на проектирование и строительство (реконструкцию) объектов капитального строительства транспортной инфраструктуры, необходимой для обеспечения функционирования создаваемых и (или) действующих объектов капитального строительства, относящихся к объектам производства, в текущем финансовом году между департаментом и получателем субсидии (далее - соглашение).

8. Форма соглашения разрабатывается департаментом.

9. Для получения субсидий муниципальные районы Костромской области представляют в департамент в срок до 1 апреля текущего финансового года следующие документы:

- 1) заявку на предоставление субсидии с указанием объектов капитального строительства транспортной инфраструктуры, объемов и стоимости работ по проектированию и строительству (реконструкции) объектов капитального строительства транспортной инфраструктуры, необходимой для обеспечения функционирования создаваемых и (или) действующих объектов капитального строительства, относящихся к объектам производства, в 2014 - 2016 годах ежеквартально, не позднее десятого числа месяца, следующего за отчетным периодом, по форме согласно приложению к настоящему Порядку;
- 2) ведомости объемов работ, локального ресурсного сметного расчета с положительным заключением соответствующей организации о проверке достоверности определения сметной стоимости данного ресурсного сметного расчета, проектно-сметную документацию (если данная документация необходима в соответствии с действующим законодательством) с положительным заключением государственной экспертизы соответствующего органа на проектирование и строительство (реконструкцию) объектов капитального строительства транспортной инфраструктуры, необходимой для обеспечения функционирования создаваемых и (или) действующих объектов капитального строительства, относящихся к объектам производства, в очередном финансовом году, указанных в заявке;
- 3) техническое задание с указанием стоимости работ на разработку проектно-сметной документации по проектированию и строительству (реконструкции) объектов капитального строительства транспортной инфраструктуры, необходимой для обеспечения функционирования создаваемых и (или) действующих объектов капитального строительства, относящихся к объектам производства, в случае если требуется разработка данной проектно-сметной документации;
- 4) заверенную копию выписки из бюджета муниципального района Костромской области, подтверждающую уровень софинансирования расходного обязательства, источником финансового обеспечения которого является субсидия.

10. Размер субсидии муниципальному району Костромской области рассчитывается по формуле:

$$\Phi = C \times 0,90,$$

где:

Φ - размер субсидии муниципальному району Костромской области, рублей;

C - согласованная с департаментом стоимость работ по проектированию и строительству (реконструкции) объектов капитального строительства транспортной инфраструктуры, необходимой для обеспечения функционирования создаваемых и (или) действующих объектов капитального строительства, относящихся к объектам производства, в очередной финансовый год.

11. Уровень софинансирования за счет средств бюджета муниципального района Костромской области на проектирование и строительство (реконструкцию) объектов капитального строительства транспортной инфраструктуры, необходимой для обеспечения функционирования создаваемых и (или) действующих объектов капитального строительства, относящихся к объектам производства, на очередной финансовый год устанавливается не менее 10% от размера субсидии.

12. Субсидии перечисляются департаментом получателям субсидий на лицевые счета администраторов доходов бюджетов муниципальных районов Костромской области.

13. В случае если объем бюджетных ассигнований, предусмотренных в бюджете муниципального района Костромской области на реализацию расходного обязательства, источником финансового обеспечения которого является субсидия, не соответствует установленному для муниципального района Костромской области объему софинансирования расходного обязательства из бюджета муниципального района Костромской области (меньше установленного объема), размер субсидии бюджету муниципального района Костромской области подлежит сокращению до соответствующего уровня софинансирования.

14. В случае если размер запрашиваемых субсидий превышает объем бюджетных ассигнований, предусмотренных в областном бюджете на указанные цели на соответствующий период, предоставление субсидий получателям субсидий осуществляется в равных долях пропорционально сумме запрашиваемых субсидий.

15. Учет операций, связанных с использованием субсидий, осуществляется на лицевых счетах получателей субсидий.

16. Получатели субсидий представляют в департамент отчет об осуществлении расходов бюджета муниципального района Костромской области на проектирование и строительство (реконструкцию) объектов капитального строительства транспортной инфраструктуры, необходимой для обеспечения функционирования создаваемых и (или) действующих объектов капитального строительства, относящихся к объектам производства, в 2014 - 2016 годах ежеквартально, не позднее десятого числа месяца, следующего за отчетным периодом, по форме согласно приложению к настоящему Порядку.

17. Департамент представляет в департамент финансов Костромской области отчет об использовании субсидий в разрезе муниципальных районов Костромской области в сроки, установленные для представления бюджетной отчетности.

18. Средства субсидий носят целевой характер и не могут быть использованы на другие цели.

19. В случае использования субсидий не по целевому назначению соответствующие средства взыскиваются в областной бюджет в соответствии с бюджетным законодательством Российской Федерации.

20. Неиспользованный остаток субсидий на 1 января текущего финансового года подлежит возврату в областной бюджет в порядке, установленном бюджетным законодательством.

21. Ответственность за своевременность, полноту и достоверность представления сведений, целевое использование субсидии возлагается на получателя субсидии.

22. Контроль за целевым использованием субсидий осуществляют департамент, департамент финансового контроля Костромской области в соответствии с установленными полномочиями.

Приложение к порядку предоставления субсидий бюджетам муниципальных районов Костромской области на проектирование и строительство (реконструкцию) объектов капитального строительства транспортной инфраструктуры, необходимой для обеспечения функционирования создаваемых и (или) действующих объектов капитального строительства, относящихся к объектам производства, в 2014 - 2016 годах

Отчет об осуществлении расходов бюджета муниципального района Костромской области на проектирование и строительство (реконструкцию) объектов капитального строительства транспортной инфраструктуры, необходимой для обеспечения функционирования создаваемых и (или) действующих объектов капитального строительства, относящихся к объектам производства, в 2014 - 2016 годах

тыс. рублей

№ п/п	Наименование показателей	Плановый объем обязательств на ___ год (в соответствии с заключенным Соглашением)			Всего	Фактический объем финансирования расходов нарастающим итогом на конец отчетного периода		Оплачено нарастающим итогом на конец отчетного периода			Причины неосвоения в полном объеме бюджетных средств	Остаток средств		
		всего	средства областного бюджета	средства муниципального образования		средства областного бюджета	средства муниципального образования	всего	средства областного бюджета	средства муниципального образования				
1	2	3	4	5	6	7	8	9	10	11	12	13	14	15
1.	Проектирование и строительство (реконструкция) объектов капитального строительства транспортной инфраструктуры, необходимой для обеспечения функционирования создаваемых и (или) действующих объектов капитального строительства, относящихся к объектам производства													

Руководитель органа местного самоуправления _____ Ф.И.О.

М.п.

**АДМИНИСТРАЦИЯ КОСТРОМСКОЙ ОБЛАСТИ
ПОСТАНОВЛЕНИЕ**

от "13" марта 2014 года

г. Кострома

№ 75-а

**АДМИНИСТРАЦИЯ КОСТРОМСКОЙ ОБЛАСТИ
ПОСТАНОВЛЕНИЕ**

от "13" марта 2014 года

г. Кострома

№ 76-а

О внесении изменений в постановление администрации Костромской области от 12.11.2013 № 466-а

В связи с произошедшими кадровыми изменениями в исполнительных органах государственной власти Костромской области и Федерации организаций профсоюзов Костромской области администрация Костромской области **постановляет:**

1. Внести в состав межведомственной комиссии по реализации государственной программы Костромской области «Оказание содействия добровольному переселению в Костромскую область соотечественников, проживающих за рубежом, на 2013-2018 годы» (приложение № 2), утвержденный постановлением администрации Костромской области от 12 ноября 2013 года № 466-а «О межведомственной комиссии по реализации государственной программы Костромской области «Оказание содействия добровольному переселению в Костромскую область соотечественников, проживающих за рубежом, на 2013-2018 годы» и признании утратившими силу отдельных постановлений администрации Костромской области», следующие изменения:
 - 1) вывести из состава комиссии Акимову Ирину Леонидовну, Чернову Владимира Викторовича;
 - 2) ввести в состав комиссии: Иванову Сергея Владимировича – директора департамента агропромышленного комплекса Костромской области; Шадринцеву Алексея Викторовича – председателя Федерации организаций профсоюзов Костромской области;
 - 3) должность Простова Михаила Михайловича изложить в следующей редакции: «директор департамента культуры Костромской области».
2. Настоящее постановление вступает в силу со дня его подписания и подлежит официальному опубликованию.

Губернатор области

С. СИТНИКОВ

О внесении изменений в постановление администрации Костромской области от 22.10.2013 № 409-а

В связи с произошедшими кадровыми изменениями в областном государственном казенном учреждении «Центр временного содержания иностранных граждан и лиц без гражданства, подлежащих депортации или административному выдворению за пределы Российской Федерации» и в целях приведения нормативного правового акта в соответствие с постановлением губернатора Костромской области от 31 мая 2012 года № 116 «Об управлении по защите населения от чрезвычайных ситуаций на территории Костромской области» администрация Костромской области **постановляет:**

1. Внести в постановление администрации Костромской области от 22 октября 2013 года № 409-а «О ликвидации областного государственного казенного учреждения «Центр временного содержания иностранных граждан и лиц без гражданства, подлежащих депортации или административному выдворению за пределы Российской Федерации» (в редакции постановления администрации Костромской области от 13.12.2013 № 534-а) следующие изменения:
 - 1) в подпунктах 3 и 5 пункта 3, пунктах 4, 5 слова «от чрезвычайных ситуаций на территории» заменить словами «и территории»;
 - 2) в составе ликвидационной комиссии по проведению мероприятий по ликвидации областного государственного казенного учреждения «Центр временного содержания иностранных граждан и лиц без гражданства, подлежащих депортации или административному выдворению за пределы Российской Федерации» (приложение): вывести из состава комиссии Леонова Владимира Михайловича; должность Киселева Евгения Павловича изложить в следующей редакции: «начальник отдела мероприятий гражданской обороны управления по защите населения и территории Костромской области, председатель ликвидационной комиссии»; должность Виноградова Константина Алексеевича изложить в следующей редакции:

«начальник отдела правового и кадрового обеспечения управления по защите населения и территорий Костромской области».

2. Настоящее постановление вступает в силу с 15 марта 2014 года, за исключением абзаца второго подпункта 2 пункта 1 настоящего постановления, и подлежит официальному опубликованию.

Абзац второй подпункта 2 пункта 1 настоящего постановления вступает в силу со дня его официального опубликования.

Губернатор области

С. СИТНИКОВ

**АДМИНИСТРАЦИЯ КОСТРОМСКОЙ ОБЛАСТИ
ПОСТАНОВЛЕНИЕ**

от «13» марта 2014 года

№ 77-а

г. Кострома

**О внесении изменений в постановление администрации
Костромской области от 17.05.2013 № 212-а**

В соответствии со статьей 139 Бюджетного кодекса Российской Федерации, статьей 13 Закона Костромской области от 3 ноября 2005 года № 310-ЗКО «О межбюджетных отношениях в Костромской области», Законом Костромской области от 19 декабря 2013 года № 476-5-ЗКО «Об областном бюджете на 2014 год и на плановый период 2015 и 2016 годов», в целях реализации Федерального закона от 29 декабря 2010 года № 435-ФЗ «О внесении изменений в отдельные законодательные акты Российской Федерации в части совершенствования оборота земель сельскохозяйственного назначения» администрация Костромской области **постановляет:**

1. Внести в постановление администрации Костромской области от 17 мая 2013 года № 212-а «О порядке предоставления субсидий из областного бюджета бюджетам муниципальных районов Костромской области на софинансирование расходов по оформлению в муниципальную собственность земельных участков из земель сельскохозяйственного назначения, выделяемых в счет земельных долей, в 2013 году» следующие изменения:

1) в заголовке и пункте 1 цифры «2013» заменить цифрами «2014»;

2) в Порядке предоставления субсидий из областного бюджета бюджетам муниципальных районов Костромской области на софинансирование расходов по оформлению в муниципальную собственность земельных участков из земель сельскохозяйственного назначения, выделяемых в счет земельных долей, в 2013 году (приложение):
в заголовке и по тексту цифры «2013» заменить цифрами «2014»;

пункт 4 изложить в следующей редакции:

«4. Субсидии предоставляются бюджетам муниципальных районов Костромской области в пределах бюджетных ассигнований, выделенных на эти цели из областного бюджета на 2014 год, в том числе включая бюджетные обязательства, возникшие и не оплаченные в 2013 году.»;

в пункте 16 слова «с момента» заменить словами «со дня»;

пункт 18 изложить в следующей редакции:

«18. Департамент, департамент финансового контроля Костромской области в соответствии с установленными полномочиями осуществляют контроль за целевым использованием субсидий, проверку соблюдения условий, целей и порядка предоставления субсидий их получателями.»;

в заголовке и графе 1 справки-расчета на предоставление субсидий из областного бюджета бюджетам муниципальных районов Костромской области на софинансирование расходов по оформлению в муниципальную собственность земельных участков из земель сельскохозяйственного назначения, выделяемых в счет земельных долей, в 2013 году (приложение № 1 к Порядку) цифры «2013» заменить цифрами «2014»;

в заголовке отчета об использовании предоставленных субсидий из областного бюджета бюджетам муниципальных районов Костромской области на софинансирование расходов по оформлению в муниципальную собственность земельных участков из земель сельскохозяйственного назначения, выделяемых в счет земельных долей, в 2013 году (приложение № 2 к Порядку) цифры «2013» заменить цифрами «2014».

2. Настоящее постановление вступает в силу со дня его официального опубликования и распространяет свое действие на правоотношения, возникшие с 1 января 2014 года.

Губернатор области

С. СИТНИКОВ

**АДМИНИСТРАЦИЯ КОСТРОМСКОЙ ОБЛАСТИ
ПОСТАНОВЛЕНИЕ**

от «13» марта 2014 года

№ 78-а

г. Кострома

**О порядке предоставления субсидий из областного бюджета газоснабжающим
организациям на возмещение недополученных доходов в связи с оказанием услуг
по реализации сжиженного газа населению Костромской области
по регулируемым ценам в 2014-2016 годах**

В соответствии со статьей 78 Бюджетного кодекса Российской Федерации, Законом Костромской области от 19 декабря 2013 года № 476-5-ЗКО «Об областном бюджете на 2014 год и на плановый период 2015 и 2016 годов» администрация Костромской области **постановляет:**

1. Утвердить прилагаемый порядок предоставления субсидий из областного бюджета газоснабжающим организациям на возмещение недополученных доходов в связи с оказанием услуг по реализации сжиженного газа населению Костромской области по регулируемым ценам в 2014-2016 годах.

2. Признать утратившим силу постановление администрации Костромской области от 26 февраля 2013 года № 68-а «О порядке предоставления субсидий из областного бюджета газоснабжающим организациям на возмещение недополученных доходов в связи с оказанием услуг по реализации сжиженного газа населению Костромской области по регулируемым ценам в 2013 году».

3. Настоящее постановление вступает в силу со дня его официального опубликования и распространяет свое действие на правоотношения, возникшие с 1 января 2014 года.

Губернатор области

С. СИТНИКОВ

Приложение
Утвержден
постановлением администрации
Костромской области
от «13» марта 2014 г. № 78-а

**Порядок
предоставления субсидий из областного бюджета газоснабжающим
организациям на возмещение недополученных доходов в связи с оказанием
услуг по реализации сжиженного газа населению Костромской области
по регулируемым ценам в 2014-2016 годах**

Глава 1. Общие положения

1. Порядок предоставления субсидий из областного бюджета газоснабжающим организациям на возмещение недополученных доходов в связи с оказанием услуг по реализации сжиженного газа населению Костромской области по регулируемым ценам в 2014-2016 годах (далее - Порядок) разработан в соответствии со статьей 78 Бюджетного кодекса Российской Федерации и Законом Костромской области от 19 декабря 2013 года № 476-5-ЗКО «Об областном бюджете на 2014 год и на плановый период 2015 и 2016 годов».

2. Субсидии предоставляются в 2014-2016 годах газоснабжающим организациям в целях возмещения недополученных ими доходов в связи с оказанием услуг по реализации сжиженного газа населению Костромской области для бытовых нужд по регулируемым ценам (кроме газа для заправки автотранспортных средств).

3. Главным распорядителем средств областного бюджета, предоставляемых в виде субсидий газоснабжающим организациям на возмещение недополученных доходов в связи с оказанием услуг по реализации сжиженного газа населению Костромской области по регулируемым ценам (далее - субсидии), является департамент государственного регулирования цен и тарифов Костромской области (далее - главный распорядитель).

Глава 2. Получатели субсидий

4. Получателями субсидий являются юридические лица (за исключением государственных (муниципальных) учреждений) – газоснабжающие организации, являющиеся полномочными организациями по реализации сжиженного газа населению Костромской области для бытовых нужд по регулируемым ценам.

Глава 3. Размер и условия предоставления субсидий

5. Субсидии предоставляются юридическим лицам, указанным в пункте 4 настоящего Порядка, на возмещение недополученных доходов от реализации в 2014-2016 годах сжиженного газа населению для бытовых нужд по регулируемым ценам и рассчитываются по следующей формуле:

$$C = V * (\text{ЭЦ} - \text{PC}) * K,$$

где:

C – размер субсидии (в рублях);

V – фактический объем сжиженного газа, реализованного населению для бытовых нужд (в килограммах);

ЭЦ – экономически обоснованная цена на сжиженный газ населению для бытовых нужд, определенная главным распорядителем исходя из экономически обоснованных расходов газоснабжающей организации при утверждении розничных цен на сжиженный газ населению для бытовых нужд (кроме газа для заправки автотранспортных средств), без налога на добавленную стоимость (в рублях за килограмм);

PC – розничная цена на сжиженный газ населению для бытовых нужд (кроме газа для заправки автотранспортных средств), утвержденная постановлением главного распорядителя, без налога на добавленную стоимость (в рублях за килограмм);

K – поправочный коэффициент, учитывающий отклонение фактического объема реализации сжиженного газа населению для бытовых нужд от планового, принятого при расчете розничных цен на сжиженный газ населению для бытовых нужд, и определяемый как отношение планового объема реализации сжиженного газа населению для бытовых нужд на фактический объем реализации сжиженного газа населению для бытовых нужд.

6. Субсидии предоставляются юридическим лицам, указанным в пункте 4 настоящего Порядка, на возмещение недополученных доходов от реализации в IV квартале 2013 года сжиженного газа населению для бытовых нужд по регулируемым ценам и рассчитываются по следующей формуле:

$$C = (P - Ц) * V,$$

где:

C – размер субсидии (в рублях);

P – фактическая оптовая цена приобретенного сжиженного газа, не превышающая оптовую цену на сжиженный газ для бытовых нужд, утвержденную Федеральной службой по тарифам на текущий год, без налога на добавленную стоимость (в рублях за тонну);

Ц – оптовая цена на сжиженный газ, принятая главным распорядителем при утверждении розничных цен на сжиженный газ населению для бытовых нужд на 2013 год, без налога на добавленную стоимость (в рублях за тонну);

V – фактический объем сжиженного газа, реализованного населению для бытовых нужд (в тоннах).

7. Субсидии предоставляются юридическим лицам, указанным в пункте 4 настоящего Порядка, при соблюдении следующих условий:

1) осуществление постоянной деятельности по реализации сжиженного газа населению Костромской области для бытовых нужд по регулируемым ценам;

2) соответствие сжиженного газа, реализуемого юридическими лицами, указанными в пункте 4 настоящего Порядка, требованиям ГОСТ 20448-90 «Газы углеводородные сжиженные топливные для коммунально-бытового потребления», ГОСТ P 52087-2003 «Газы углеводородные сжиженные топливные»;

3) реализация (продажа) сжиженного газа населению для бытовых нужд осуществляется в соответствии с требованиями действующего законодательства Российской Федерации;

8. Субсидии предоставляются в пределах бюджетных ассигнований, предусмотренных Законом Костромской области от 19 декабря 2013 года № 476-5-ЗКО «Об областном бюджете на 2014 год и на плановый период 2015 и 2016 годов», и лимитов бюджетных обязательств, утвержденных в установленном порядке главным распорядителем на текущий финансовый год на цели, указанные в пункте 2 настоящего Порядка.

Глава 4. Порядок предоставления субсидий

9. Для получения субсидий юридические лица, указанные в пункте 4 настоящего Порядка, ежемесячно до 30 числа месяца, следующего за отчетным (за IV квартал 2013 года, за январь 2014 года – в течение 90 дней по окончании 2013 года), направляют главному распорядителю:

1) заявку по форме согласно приложению № 1 к настоящему Порядку;

2) расчет субсидии на возмещение недополученных доходов от реализации сжиженного газа населению Костромской области для бытовых нужд по форме согласно приложению № 2 к настоящему Порядку, для получения субсидий за IV квартал 2013 года - по форме согласно приложению № 3 к настоящему Порядку;

3) доверенность на представление интересов юридического лица или заверенные копии документов, подтверждающих полномочия лица, имеющего право без доверенности действовать от имени юридического лица;

4) заверенные копии учредительных документов;

5) выписку из Единого государственного реестра юридических лиц.
В случае изменения доверенности на представление интересов юридического лица, внесения изменений в учредительные документы получателя субсидии последний направляет главному распорядителю новую доверенность, учредительные документы в новой редакции в течение 10 рабочих дней со дня изменения указанных документов.

10. Главный распорядитель в течение 10 рабочих дней со дня принятия документов, указанных в пункте 9 настоящего Порядка, рассматривает их, проверяет соблюдение условий для предоставления субсидии, достоверность представленной информации и принимает решение о предоставлении либо об отказе в предоставлении субсидии, о чем в письменном виде информирует заявителя.

11. В случае принятия решения об отказе в предоставлении субсидии в уведомлении указывается причина отказа и разъясняется порядок обжалования.

12. Основаниями для отказа в предоставлении субсидий являются:

1) несоблюдение условий для предоставления субсидий, указанных в пунктах 7, 8 настоящего Порядка;

2) представление неполного перечня документов, указанных в пункте 9 настоящего Порядка;

3) представление документов, указанных в пункте 9 настоящего Порядка, содержащих недостоверную информацию;

4) нарушение сроков представления документов, указанных в пункте 9 настоящего Порядка.

13. В случае принятия решения о предоставлении субсидий главный распорядитель заключает с юридическими лицами, указанными в пункте 4 настоящего Порядка, соглашения о предоставлении субсидий, форма которого устанавливается главным распорядителем.

В соглашениях о предоставлении субсидии предусматривается:

1) целевое назначение, условия предоставления и размер субсидии;

2) право главного распорядителя и департамента финансового контроля Костромской области на проведение проверок соблюдения получателем субсидии условий, целей и порядка ее предоставления, а также согласие получателя субсидии (за исключением государственных (муниципальных) унитарных предприятий, хозяйствующих товариществ и обществ с участием публично-правовых образований в их уставных (складочных) капиталах, а также коммерческих организаций с участием таких товариществ и обществ в их уставных (складочных) капиталах) на осуществление таких проверок;

3) порядок возврата субсидии получателем субсидии в случае установления по итогам проверок, проведенных главным распорядителем, департаментом финансового контроля Костромской области, факта нарушения цели, условий предоставления субсидии;

4) порядок и сроки предоставления получателем субсидии отчетности об использовании субсидии.

14. Для перечисления субсидии главным распорядителем в соответствии с бюджетной росписью в пределах лимитов бюджетных обязательств, утвержденных в установленном порядке главным распорядителем на текущий финансовый год, готовит платежные поручения по получателям субсидий и представляет их в департамент финансов Костромской области.

15. Департамент финансов Костромской области при предоставлении главным распорядителем платежных поручений, документов получателями субсидий о деятельности по реализации сжиженного газа населению Костромской области для бытовых нужд по регулируемым ценам перечисляет получателям субсидий средства из областного бюджета в пределах лимитов бюджетных обязательств, утвержденных в установленном порядке главным распорядителем на текущий финансовый год.

16. Главный распорядитель, департамент финансового контроля Костромской области в соответствии с установленными полномочиями осуществляют контроль за целевым испол-

зованием субсидий, проверку соблюдения условий, целей и порядка предоставления субсидий их получателями.

17. Действия (бездействие) и решения главного распорядителя, осуществляемые (принимаемые) при предоставлении субсидии, могут быть обжалованы юридическими лицами, указанными в пункте 4 настоящего Порядка, заместителю губернатора Костромской области, координирующему работу по вопросам реализации государственной и выработке региональной тарифной политики, и (или) в судебном порядке.

Глава 5. Порядок возврата субсидий в случае нарушения условий, установленных при их предоставлении

18. В случае нарушения получателями субсидий условий, установленных настоящим Порядком и заключенными соглашениями о предоставлении субсидий, а также обнаружения излишне выплаченных сумм субсидий, выявления недостоверности сведений в документах, представленных для получения субсидий, субсидии на основании письменного требования главного распорядителя и (или) предписания департамента финансового контроля Костромской области подлежат возврату получателями субсидий в областной бюджет в соответствии с бюджетным законодательством Российской Федерации в течение 10 рабочих дней со дня получения соответствующего требования (предписания).

19. В случае непредставления форм отчетности за текущий финансовый год о достигнутых результатах в сфере газоснабжения населения Костромской области сжиженным газом по регулируемым ценам с учетом предоставления субсидий суммы выплаченных субсидий подлежат возврату в доход областного бюджета в течение 10 рабочих дней со дня уведомления распорядителя.

20. Требования главного распорядителя и/или предписания департамента финансового контроля Костромской области о возврате субсидий при обнаружении обстоятельств, предусмотренных пунктами 18, 19 настоящего Порядка, направляются заказным письмом с уведомлением о вручении получателю субсидий.

21. При невозвращении субсидий в областной бюджет получателями субсидий в срок, указанный в пунктах 18, 19 настоящего Порядка, взыскание субсидий осуществляется в судебном порядке.

Приложение № 1
к порядку предоставления субсидий
из областного бюджета газоснабжающим организациям
на возмещение недополученных доходов в связи
с оказанием услуг по реализации сжиженного газа населению
Костромской области по регулируемым ценам в 2014-2016 годах

Заявка
о предоставлении из областного бюджета субсидии
газоснабжающей организации, реализующей сжиженный газ населению
Костромской области для бытовых нужд по регулируемым ценам
в 20__ году

Прошу предоставить субсидию _____
(наименование юридического лица)
_____ (адрес, контактный телефон)

на возмещение недополученных доходов за период с «__» _____ 20__ года по «__» _____ 20__ года.

Субсидию прошу перечислять на расчетный счет: _____
(указать банковские реквизиты для перечисления денежных средств)

Приложение:
документы, указанные в пункте 9 порядка предоставления субсидий из областного бюджета газоснабжающим организациям на возмещение недополученных доходов в связи с оказанием услуг по реализации сжиженного газа населению Костромской области по регулируемым ценам в 2014-2016 годах.

Руководитель _____ (подпись) _____ (фамилия, имя, отчество)

Главный бухгалтер _____ (подпись) _____ (фамилия, имя, отчество)

М.п.

Приложение № 2
к порядку предоставления субсидий из областного бюджета газоснабжающим организациям
на возмещение недополученных доходов в связи с оказанием услуг по реализации сжиженного газа
населению Костромской области по регулируемым ценам в 2014-2016 годах

Расчет
субсидии из областного бюджета на возмещение недополученных доходов в связи с оказанием услуг по реализации сжиженного газа населению
Костромской области по регулируемым ценам
за _____ 20__ года

(наименование организации – получателя субсидии)

№ п/п	Цель использования	Фактический объем сжиженного газа, реализованного населению (кг)		Плановый объем сжиженного газа для реализации населению (кг)		Поправочный коэффициент		Экономически обоснованная цена на сжиженный газ (руб./кг без НДС)	Розничная цена на сжиженный газ (руб./кг без НДС)	Разница в цене (руб./кг, ст. 9 – ст. 10)	Объем субсидии (руб.)		Получено из областного бюджета с начала года (руб.)	Подлежит перечислению из областного бюджета (руб.), ст. 12 – ст. 14
		всего с начала года	в том числе за отчетный месяц	всего с начала года	в том числе за отчетный месяц	всего с начала года ст.5/ст.3	в том числе за отчетный месяц ст.6/ст.4				всего с начала года, ст. 3х ст. 11 х ст.7	в том числе за отчетный месяц, ст. 4 х ст. 11 х ст. 8		
1.	От групповой резервуарной установки													
2.	От индивидуальной газобаллонной установки с доставкой до потребителя													
3.	От индивидуальной газобаллонной установки с места промежуточного хранения (склада)													
4.	Всего					X	X	X	X	X				

Руководитель _____ (подпись) _____ (фамилия, имя, отчество)

Главный бухгалтер _____ (подпись) _____ (фамилия, имя, отчество)

М.п.

Приложение № 3
к порядку предоставления субсидий
из областного бюджета газоснабжающим организациям на возмещение
недополученных доходов в связи с оказанием услуг по реализации сжиженного газа
населению Костромской области по регулируемым ценам в 2014-2016 годах

Расчет
субсидии из областного бюджета на возмещение недополученных доходов в связи с оказанием услуг по реализации сжиженного газа населению Костромской области
по регулируемым ценам за IV квартал 2013 года

(наименование организации – получателя субсидии)

№ п/п	Период	Фактический объем сжиженного газа, реализованного населению (тонн)	Оптовая цена сжиженного газа, утвержденная Федеральной службой по тарифам, (руб./тн без НДС)	Оптовая цена сжиженного газа, принятая главным распорядителем при утверждении розничных цен на сжиженный газ на 2013 год, (руб./тн без НДС)	Разница в цене (руб./тн), ст.4-ст.5	Объем субсидий (рублей), ст.3*ст.6
1	2	3	4	5	6	7

Руководитель _____ (подпись) _____ (фамилия, имя, отчество)

Главный бухгалтер _____ (подпись) _____ (фамилия, имя, отчество)

М.п.

**АДМИНИСТРАЦИЯ КОСТРОМСКОЙ ОБЛАСТИ
ПО С Т А Н О В Л Е Н И Е**

**АДМИНИСТРАЦИЯ КОСТРОМСКОЙ ОБЛАСТИ
РА С П О Р Я Ж Е Н И Е**

от "13" марта 2014 года

г. Кострома

№ 79-а

от "13" марта 2014 года

г. Кострома

№ 58-ра

О внесении изменений в постановление администрации Костромской области от 22.10.2013 № 429-а

Об утверждении плана привлечения сил и средств подразделений пожарной охраны, гарнизонов пожарной охраны для тушения пожаров и проведения аварийно-спасательных работ на территории Костромской области

В связи с кадровыми изменениями, произошедшими в администрации Костромской области:
1. Внести в состав экспертной рабочей группы по рассмотрению общественных инициатив, направленных гражданами Российской Федерации с использованием интернет-ресурса «Российская общественная инициатива» (приложение № 1), утвержденный постановлением администрации Костромской области от 22.10.2013 № 429-а «Об экспертной рабочей группе по рассмотрению общественных инициатив, направленных гражданами Российской Федерации с использованием интернет-ресурса «Российская общественная инициатива», следующие изменения:
1) вывести из состава экспертной рабочей группы Казакова Евгения Вениаминовича;
2) ввести в состав экспертной рабочей группы Соколова Александра Валентиновича – заместителя губернатора Костромской области, руководителя рабочей группы.

В соответствии с Федеральным законом от 21 декабря 1994 года № 69-ФЗ «О пожарной безопасности», Законом Костромской области от 22 ноября 2000 года № 124-ЗКО «О пожарной безопасности на территории Костромской области», приказом Министерства Российской Федерации по делам гражданской обороны, чрезвычайным ситуациям и ликвидации последствий стихийных бедствий от 5 мая 2008 года № 240 «Об утверждении порядка привлечения сил и средств подразделений пожарной охраны, гарнизонов пожарной охраны для тушения пожаров и проведения аварийно-спасательных работ», в целях координации деятельности различных видов пожарной охраны и аварийно-спасательных формирований при реагировании на пожары и чрезвычайные ситуации на территории Костромской области:

1. Утвердить прилагаемый план привлечения сил и средств подразделений пожарной охраны, гарнизонов пожарной охраны для тушения пожаров и проведения аварийно-спасательных работ на территории Костромской области.

Губернатор области

С. СИТНИКОВ

	д. Хлопцово д. Чахово с. Трифон д. Заболотье д. Семёшево д. Сухоломово д. Первушино																	
2. Буйский район																		
2.1	Городской округ город Буй (район выезда ПЧ-53)	ПЧ-53 г. Буй ОП Чистые Боры В/ч №21220 Ст. Буй ПП ПЧ-25 п. Сусанино ПЧ-43 г. Галич ОП с. Орехово Опорный пункт г. Кострома ДПК ГПКО «Буйское ДЭП-35»	(49435) 4-86-57 (49435) 4-70-52 (49435) 4-86-56 (49435) 2-22-15 2-31-23 (49434) 9-17-77 (49437) 2-12-06 (49437) 3-12-01 (4942) 22-61-45 (49437) 4-39-61	2-8 1-7 1-5 43 55 25 110 1-7	АЦ-40 (130) АЦ-40 (43202)	5-10 5-10			АЦ-40 (375) АЦ-40 (5557)- 002 ПС	5-10 2-8	АЦ-40 (130) АЛ-30 (131)	2-10 45 23 38 60-70 30-40 210 2-10	АЦ-40 (5557)- 600 Пм АЦ-40 (4320)- 537 Пожар- ный поезд АЦ- 40(131) АЦ- 40(130) АЦ- 40(66) ПНС-110, АР-2, ПХ, АЛ, АЦ- 40 Поливоч- ные ма- шины – 2 шт. (1-с 3.00- 12.00; 2-с 8.00- 17.00)	АСА ПСО- 3	2-10			
2.2	Городской округ город Буй (район выезда отдельного поста п.г.т. Чистые Боры)	ОП п.г.т. Чистые Боры ПЧ-53 г. Буй В/ч №21220 В/ч № 42713 ПСО № 3 Ст. Буй ПЧ-25 п. Сусанино ПЧ-43 г. Галич ОП с. Орехово Опорный пункт Ко- стромы ДПК ГПКО «Буй- ское ДЭП-35»	(49435) 4-70-52 (49435) 4-86-57 (49435) 4-86-56 4-21-17 (49435) 4-42-31, 4-42-36 (49435) 2-22-15, 2-31-23 (49434) 9-17-77 (49437) 2-12-06 (49437) 3-12-01 (4942) 22-45-61 (49437) 439-61	2-8 1-7 1-5 1-5 1-7	АЦ-40 (130) АЦ-40 (43202)	5-10 5-10			АЦ-40 (375) АЦ-40 (5557)- 002 ПС	5-10 2-8	АЦ-40 (130) АЛ-30 (131) АЦ-40 (131)	2-10 2-10 38 2-10	АЦ-40 (5557)- 600 Пм АЦ-40 (4320)- 537 Пожар- ный поезд АЦ- 40(131) АЦ- 40(130) АЦ- 40(66) ПНС-110, АР-2, ПХ, АЛ, АЦ- 40 Поливоч- ные ма- шины – 2 шт. (1-с 3.00- 12.00; 2-с 8.00- 17.00)	АСА ПСО- 3	2-10			
2.3	Городской округ город Буй (Район выезда в/ч 42713)	в/ч № 42713 ПЧ-53 г. Буй ОП п.г.т. Чистые Боры В/ч №21220 ПЧ-25 п. Сусанино ПЧ-43 г. Галич ОП с. Орехово Опорный пункт г. Кострома ПСО № 3 МП «Дорожник»	(49435) 4-21-17 (49435) 4-86-57 (49435) 4-86-56 (49434) 9-17-77 (49437) 2-12-06 (49437) 3-12-01 (4942) 22-45-61 (49435) 4-42-31 4-42-36 МП «Дорожник»	АЦ- 40 (131) АЦ- 40(4320 2) 43 55 25 110 1-7 1-7	АЦ- 40 (131) АЦ- 40(4320 2)	2-8 4-10 43 55 25			АЦ- 40(130) АЦ-40 (5557)	10 2-8	АЦ-40 (375) АЛ-30 (131)	4-10 45 83 2-10 38 60-70 30-40	АЦ- 40(130) АЦ-40 (5557)- 600 Пм АЦ-40 (4320)- 537 АЦ- 40(131) АЦ- 40(130) АЦ- 40(66) ПНС-110, АР-2, ПХ, АЛ, АЦ- 40 АСА Поливоч- ные ма- шины – 2 шт. (1-с 3.00- 12.00; 2-с 8.00- 17.00)	АСА ПСО- 3	5-10			
2.4	Городской округ город Буй (Район выезда в/ч 21220)	В/ч №21220 ПЧ-53 г. Буй ОП п.г.т. Чистые Боры В/ч № 42713	(49435) 4-86-56 (49435) 4-86-57 (49435) 4-70-52 (49435) 4-21-17	1-5 1-5 2-8 1-5	АЦ-40 (5557)- 002 ПС АЦ-40 (43202)	2-8 2-8	АЦ-40 (5557)- 600 Пм	2-8	АЦ- 40(130) АЦ- 40(131)	10 2-8	АЦ-40 (375) АЛ-30 (131)	2-8 45 20	АЦ-40 (4320)- 537 АЦ- 40(130) АЦ-40 (131) АЦ-	АСА ПСО- 3	2-10			

		ДПК ОАО «Буйский химический з-д» ПЧ-25 п. Сусанино Ст. Буй ПЧ-43 г. Галич ОП с. Орехово Опорный пункт г. Кострома ПСО № 3	8-915-230-56-42 (49435) 2-22-15 2-31-23 (49434) 9-17-77 (49435) 2-22-15 2-31-23 (49437) 2-12-06 (49437) 3-12-01 (4942) 22-45-61 (49435) 4-42-31 4-42-36	4	ДТ 75 Мгз-80 (3 тонны)							83 38 20 60-70 30-40 210 2-10	40(130) АЦ-40(66) Пожарный поезд ПНС-110, АР-2, ПХ, АЛ, АЦ-40 Поливочные машины – 2 шт. (1-с 3.00-12.00; 2-с 8.00-17.00) АСА		
2.5	п.г.т. Чистые Боры (Район выезда ОП ПЧ-53)	ОП ПЧ-53 ПЧ-53 ПЧ-25 п. Сусанино ПЧ-43 г. Галич ОП с. Орехово Опорный пункт г. Кострома	(49435) 4-70-52 4-86-57 (49434) 9-17-77 (49437) 2-12-06 (49437) 3-12-01 (4942) 22-45-61	16 22 27 77 47 84	АЦ-40(130)	24-28			АЦ-40(4320 2)	33-36	33-36 40-50 70-80 40-50 90-110	АЦ-40(130) АЛ-30(131) АЦ-40(131) АЦ-40(130) АЦ-40(66) ПНС-110, АР-2, ПХ, АЛ, АЦ-40 МП-РТГ-208 Водовозка (5 т) летний период	АСА ПСЧ-3	10-15	
2.6	Барановское поселение (Район выезда ПЧ-53) д. Бараново д. Абатурки д. Афонино д. Бараниково д. Барское-Махрово д. Бартенево д. Ваганово д. Глобеново п. Дмитриевка д. Колодино д. Костиново д. Матвейково с. Махрово ж/д рзд. Махрово д. Молога д. Паршутино д. Пескотнево д. Сафоново д. Талица д. Тошково п. Центральный д. Стефаново	ПЧ-53 ОП ПЧ-53 ПЧ-25 п. Сусанино ПЧ-43 г. Галич ОП с. Орехово Опорный пункт г. Кострома ДПК ООО «Буйский лесокombинат»	(49435) 4-86-57 (49435) 4-70-52 (49434) 9-17-77 (49437) 2-12-06 (49437) 3-12-01 (4942) 22-45-61 Плясинов А.А. 89206454635	7-16 13-25 50-59 42-71 12-41 108-126 1-25	АЦ-40(43202) АЦ-40(131)	15-30			АЦ-40(130) 21-36	АЦ-40(375)	15-30 70-80 45-80 20-50 100-180 5-30	АЦ-40(130) АЛ-30(131) АЦ-40(131) АЦ-40(130) АЦ-40(66) ПНС-110, АР-2, ПХ, АЛ, АЦ-40 МП-«РТГ-208» Пожарный поезд	АСА ПСО-3	15-30	
1	2	3	4	5	6	7	8	9	10	11	12	13	14	15	16
2.7	Центральное поселение (район выезда ОП ПЧ-53) (Боровское отделение) с. Борок д. Боково д. Боровский Починок д. Власово д. Глебово д. Дмитриево д. Дубровка д. Ильино д. Камешки д. Кокотово д. Конницево д. Косинское д. Леоново д. Лошниково д. Мизрино д. Мыс д. Мягово д. Новоселки д. Новографское д. Пакшино с. Смольница д. Сокольниково д. Тетерино д. Холм д. Царево д. Чумсаново д. Шульгино	ОП ПЧ-53 ПЧ-53 ПЧ-25 п. Сусанино ПЧ-43 г. Галич ОП с. Орехово Опорный пункт г. Кострома ДПК ООО «Воскресенье АГРО»	(49435) 4-70-52 (49435) 4-86-57 (49434) 9-17-77 (49437) 2-12-06 (49437) 3-12-01 (4942) 22-45-61	18-35 23-40 27 77 47 84 1-40	АЦ-40(130)	30-50			АЦ-40(4320 2)	36-60	АЦ-40(375)	36-60	АЦ-40(130) АЛ-30(131) АЦ-40(131) АЦ-40(130) АЦ-40(66) ПНС-110, АР-2, ПХ, АЛ, АЦ-40 МП-«РТГ-208» 2 приспособленные	АСА ПСО-3	30-40
2.8	(Воскресенское отделение) (Район выезда ПЧ-53) с. Воскресенье д. Игумново д. Благоногово д. Борискиво д. Васятино д. Деньгово	ПЧ-53 ОП ПЧ-53 ПЧ-25 п. Сусанино ПЧ-43 г. Галич ОП с. Орехово	(49435) 4-86-57 (49435) 4-70-52 (49434) 9-17-77 (49437) 2-12-06 (49437) 3-12-01	6-26 13-32 49-69 61-81 31-51	АЦ-40(43202)	15-40			АЦ-40(130)	21-50	АЦ-40(375)	15-40 15-40 55-70 65-85 35-55	АЛ-30(131) АЦ-40(131) АЦ-40(130) АЦ-40(66)	АСА ПСО-3	15-40
	ж/д будка Деньговская д. Дмитриевское	Опорный пункт г. Кострома	(4942) 22-45-61	116-138								120-200	ПНС-110, АР-2, ПХ,		

	д. Добрецово д. Дор-Шача д. Ильинское д. Кошкарво д. Логново д. Мешково д. Ногавино д. Новинки д. Пигалицино д. Семеново д. Толстиково ж/д рзд. Угольское д. Угольское д. Упыревка д. Федотово	ДПД Воскресенско-го отделения Ст. Буй	р 327-33 д. 338-50 (49435) 2-22-15 2-31-23	1-32 6							5-35 20	АЛ, АЦ-40 МП-«РТГ-208» пожарный поезд		
2.9	(Гавриловское отделение) (район выезда ОП ПЧ-53) д. Большой Дор д. Гавриловское д. Карповское пogост Макарий д. Семеновское	ОП ПЧ-53 ПЧ-53 ПЧ-25 п. Сусанино ПЧ-43 г. Галич ОП с. Орехово Опорный пункт г. Кострома ДПК ООО (Воскресенье АГРО)	(49435) 4-70-52 (49435) 4-86-57 (49434) 9-17-77 (49437) 2-12-06 (49437) 3-12-01 (4942) 22-45-61 р.333-67 д.333-02 р.353-36 р.353-89	26-30 31-35 54-60 86-90 56-60 121-125 1-35 1-25	АЦ-40(130)	40-50		АЦ-40(43202)	48-55	АЦ-40(375)	48-55 60-70 90-105 65-75 130-150 5-40	АЦ-40(130) АЛ-30(131) АЦ-40(131) АЦ-40(130) АЦ-40(66) ПНС-110, АР-2, ПХ, АЛ, АЦ-40 МП-«РТГ-208» МТЗ-80 (цистерна ёмкостью 3тонны)	АСА ПСО-3	45-50
2.10	(Гагаринское отделение) (район выезда ПЧ-53) п. Гагарино	ПЧ-53 ОП ПЧ-53 ПЧ-25 п. Сусанино ПЧ-43 г. Галич ОП с. Орехово Опорный пункт г. Кострома	(49435) 4-70-52 4-70-52 (49434) 9-17-77 (49437) 2-12-06 (49437) 3-12-01 (49420) 22-45-61	29 34 72 км 84 54 139	АЦ-40(43202)	45-50		АЦ-40(130)	50-55	АЦ-40(375)	45-50 80 90 60 150	АЦ-40(130) АЛ-30(131) АЦ-40(130) АЦ-40(66) ПНС-110, АР-2, ПХ, АЛ, АЦ-40	АСА ПСО-3	45-50
2.11	(Дорское отделение) (район выезда ПЧ-53) с. Дор д. Алешково д. Будущево д. Вахрушево д. Вертуново д. Высоково д. Горлово д. Жуйкино д. Золотунино д. Ивонино ж/д ст. Казариново д. Калининно д. Лишатино	ПЧ-53 ОП ПЧ-53 ПЧ-25 п. Сусанино ПЧ-43 г. Галич ОП с. Орехово Опорный пункт г. Кострома ст. Буй	(49435) 4-86-57 (49435) 4-70-52 (49434) 9-17-77 (49437) 2-12-06 (49437) 3-12-01 (4942) 22-45-61 (49435) 2-22-15 2-31-23	24-46 30-40 67-89 79-101 49-71 134-156 30 км.	АЦ-40(43202)	40-70		АЦ-40(130)	45-60	АЦ-40(375)	40-70 35-50 75-95 85-120 150-180 50	АЦ-40(130) АЛ-30(131) АЦ-40(131) АЦ-40(130) АЦ-40(66) ПНС-110, АР-2, ПХ, АЛ, АЦ-40 Пожарный поезд	АСА ПСО-3	40-70
2.12	д. Лобановка п. Малавино д. Ноздрино д. Овсянниково д. Русиново д. Слон д. Соколово д. Узково													
2.12	(Дьяконовское отделение) (район выезда ПЧ-53)	ПЧ-53 ОП ПЧ-53	(49435) 4-86-57 (49435) 4-70-52	60-68 66-74	АЦ-40(43202)	90-105		АЦ-40(130)	100-115	АЦ-40(375)	90-105	АЦ-40(130) АЛ-30(131)	АСА ПСО-3	90-105
	д. Дьяконово д. Анциферово д. Афонасково д. Боярское д. Бендино д. Вятка д. Григорьево д. Калининно д. Кузнецово д. Кусакино д. Натальино с. Николо-Чудца д. Печенга	ПЧ-25 п. Сусанино ПЧ-43 г. Галич ОП с. Орехово Опорный пункт г. Кострома	(49434) 9-17-77 (49437) 2-12-06 (49437) 3-12-01 (4942) 22-45-61	103-111 115-124 85-94 170-179							110-130 130-150 180-200	АЦ-40(131) АЦ-40(130) АЦ-40(66) ПНС-110, АР-2, ПХ, АЛ, АЦ-40(131)		
	д. Пирогово д. Семеново-на-Кореге д. Холодилово д. Щельково д. Шумовна д. Юрецкие													
2.13	(Елегинское отделение) (район выезда ПЧ-53) д. Елегино д. Ананино д. Барниново	ПЧ-53 ОП ПЧ-53 ПЧ-25 п. Сусанино	(49435) 4-86-57 (49435) 4-70-52 (49434) 9-17-77	43-58 49-74 86-101	АЦ-40(43202)	66-90		АЦ-40(130)	75-100	АЦ-40(375)	66-90 90-120	АЦ-40(130) АЛ-30(131) АЦ-40(131) АЦ-	АСА ПСО-3	66-90

	д. Васильевское д. Горка д. Еретиково д. Матвеево с. Николо-Залесье д. Носково с. Плещеево д. Потапово д. Токарево д. Трофимово с. Ушаково д. Хореново д. Хорошево	ПЧ-43 г. Галич ОП с. Орехово Опорный пункт г. Кострома ДПД Елегинского отделения Елегино (Шунцов)	(49437) 2-12-06 (49437) 3-12-01 22-45-61 (49435) р 346-32 д. 346-97 321-19 321-81	98- 109 68-80 153- 168 1-15 1-15						75-90 180- 200 5-20	40(130) АЦ- 40(66) ПНС-110, АР-2, ПХ, АЛ, АЦ- 40 МП- «РТГ- 208» АЦ- 40(66)			
2.14	<u>Центральное отделение</u> (район выезда ОП ПЧ-53) д. Каплино д. Горшково д. Лудорово д. Куребрино д. Каплинский Починок д. Лоходомово д. Нагорное д. Рябцово д. Семейкино	ОП ПЧ-53 ПЧ-53 ПЧ-25 п. Сусанино ПЧ-43 г. Галич ОП с. Орехово Опорный пункт г. Кострома ДПД Каплинского отделения ДПК ООО (Воскре- сенье АГРО)	(49435) 4-86-57 (49435) 4-70-52 (49434) 9-17-77 (49437) 2-12-06 (49437) 3-12-01 (4942) 22-45-61 (49435) р.334-68 д.334-18 (49435) р 353-36 353-89	35-48 40-53 63-72 87- 107 57-71 130- 143 1-13 6-15	АЦ- 40(130)	55-75		АЦ- 40(4320 2)	60- 80	АЦ-40(375)	60-80 70-80 95- 120 60-80 150- 180 5-20 10-20	АЦ- 40(130) АЛ-30 (131) АЦ- 40(131) АЦ- 40(130) АЦ- 40(66) ПНС-110, АР-2, ПХ, АЛ, АЦ- 40 МТЗ-80 (3м ³) Летн. пе- риод МП- «РТГ- 208» МТЗ-80 (цистерна ёмкостью 3 тонны)	АСА ПСО- 3	55- 75
2.15	<u>Контеевское отделение</u> (район выезда ПЧ-53) с. Контеево д. Андреевское д. Вакурино ж/д рзд. Бродни д. Ванево д. Вантино д. Глебовское д. Груздево д. ГЭС д. Дьяконка д. Захарово д. Иванничево д. Иваново д. Княгинино	ПЧ-53 ОП ПЧ-53 ПЧ-25 п. Сусанино ПЧ-43 г. Галич ОП с. Орехово Опорный пункт г. Кострома ст. Буй	(49435) 4-86-57 (49435) 4-70-52 (49434) 9-17-77 (49437) 2-12-06 (49437) 3-12-01 22-45-61 (49435) 2-22-15 2-31-23	9-22 15-28 52-65 64-77 34-47 119- 132 5	АЦ- 40(43202)	15-34		АЦ- 40(130)	25- 45.	АЦ-40(375)	15-34 60-75 75-85 40-60 130- 180 20	АЦ- 40(130) АЛ-30 (131) АЦ- 40(131) АЦ- 40(130) АЦ- 40(66) ПНС-110, АР-2, ПХ, АЛ, АЦ- 40 Пожар- ный поезд	АСА ПСО- 3	15- 34
	д. Колотилово ж/д рзд. Корёга д. Малое Яковлевское д. Ощепково д. Пилатово д. Поповка д. Прибытково д. Саловское д. Спас д. Старостино д. Тимошкино д. Фоминское д. Яковлевское д. Ястребово													
2.16	<u>Корёжское отделение</u> (район выезда ПЧ-53) п. Корёга д. Васютино д. Малое Молочное д. Большое Молочное	ПЧ-53 ОП ПЧ-53 ПЧ-25 п. Сусанино ПЧ-43 г. Галич ОП с. Орехово Опорный пункт г. Кострома	(49435) 4-86-57 (49435) 4-70-52 (49434) 9-17-77 (49437) 2-12-06 (49437) 3-12-01 (4942) 22-45-61	7-11 12-16 50-54 62- 66. 32-36 117- 130	АЦ- 40(43202)	15-20		АЦ- 40(130)	20- 25.	АЦ-40(375)	15-20 60-75 70-80 45-55 130- 180	АЦ- 40(130) АЛ-30 (131) АЦ- 40(131) АЦ- 40(130) АЦ- 40(66) ПНС-110, АР-2, ПХ, АЛ, АЦ- 40	АСА ПСО- 3	15- 20
2.17	<u>Крейнёвское отделение</u> (район выезда ПЧ-53) д. Крейнёво д. Вторка д. Гульбино д. Дор-Перевёрткин д. Елино д. Ильинское	ПЧ-53 ОП ПЧ-53 ПЧ-25 п. Сусанино ПЧ-43 г. Галич ОП с. Орехово Опорный пункт г. Кострома	(49435) 4-86-57 (49435) 4-70-52 (49434) 9-17-77 (49437) 2-12-06 (49437) 3-12-01 (4942) 22-45-61	24-33 30-37 67-81 79-88 49-58 134- 143	АЦ- 40(43202)	37-50		АЦ- 40(130)	45- 57	АЦ-40(375)	37-50 75-95 85- 105 65-75	АЦ- 40(130) АЛ-30 (131) АЦ- 40(131) АЦ- 40(130) АЦ- 40(66) ПНС-110, АР-2 ПХ, АЛ, АЦ- 40	АСА ПСО- 3	
	д. Михнево д. Ососово	г. Кострома	(4942) 22-45-61	134- 143							175- 200	ПНС-110, АР-2 ПХ, АЛ, АЦ- 40		
	д. Панино д. Пурково ж/д ст. Ратково-Рожново д. Слободка д. Телешово	Ст. Буй	(49435) 2-22-15 2-31-23	1-15 км.							20	АЛ, АЦ- 40 Пожар- ный поезд		
2.18	<u>Курдюковское отделение</u>	ПЧ-53	(49435) 4-86-57	47-56	АЦ- 40(43202)	73-85		АЦ- 40(130)	78- 94	АЦ-40(375)	73-85	АЦ- 40(130)	АСА ПСО-	73- 85

	(район выезда ПЧ-53) д. Курилово д. Афонно д. Большое Барашково д. Ивановское д. Карповское д. Лытавино д. Малое Барашково д. Маслово д. Нижнее д. Новоселки д. Обухово д. Пустыня с. Ферапонт	ОП ПЧ-53 ПЧ-25 п. Сусанино ПЧ-43 г. Галич ОП с. Орехово Опорный пункт г. Кострома	(49435) 4-70-52 (49434) 9-17-77 (49437) 2-12-06 (49437) 3-12-01 (4942) 22-45-61	51-37 88-99 100-111 70-81 155-166							65-75 95-110 120-130 180-200	АЛ-30 (131) АЦ-40(131) АЦ-40(130) АЦ-40(66) ПНС-110, АР-2, ПХ, АЛ, АЦ-40 (66)	3	
2.19	(Ликургское отделение) (район выезда ПЧ-53) с. Ликурга д. Брызгалово д. Внуково д. Выездное д. Гускино д. Кирьяково д. Кисляково д. Коньгино д. Коньгинский Починок д. Куницино	ПЧ-53 ОП ПЧ-53 ПЧ-25 п. Сусанино ПЧ-43 г. Галич ОП с. Орехово Опорный пункт г. Кострома МПО Елегино	(49435) 4-86-57 (49435) 4-70-52 (49434) 9-17-77 (49437) 2-12-06 (49437) 3-12-01 22-45-61 321-19	25-34 31-40 68-77 80-89 50-59 135-144 15-25 км.	АЦ-40(43202)	39-52			АЦ-40(130) 48-60	АЦ-40(375)	39-52 75-85 90-100 75-80 160-180 25-35	АЛ-40(130) АЛ-30 (131) АЦ-40(131) АЦ-40(130) АЦ-40(66) ПНС-110, АР-2, ПХ, АЛ, АЦ-40 МП-«РТГ-208» АЦ-40 (66)	АСА ПСО-3	39-52
	д. Малафеево д. Мальгино д. Мельниково д. Михеево д. Полеталово д. Харнево д. Чадово	ДПК ООО "Оранта"	89108765432	1-15 км							5-20	МТЗ-80 (1,5)		
2.20	(Лужковское отделение) (район выезда ОП ПЧ-53) с. Лужок д. Галкино д. Дмитриково д. Кринки с. Павловское д. Понявино д. Рогозки д. Фролово	ОП ПЧ-53 ПЧ-53 ПЧ-25 п. Сусанино ПЧ-43 г. Галич ОП с. Орехово Опорный пункт г. Кострома ДПК ООО «Воскресенье АГРО»	(49435) 4-70-52 (49435) 4-86-57 (49434) 9-17-77 (49437) 2-12-06 (49437) 3-12-01 (4942) 22-45-61 (49435) д.333-41 353-36 353-89	18-28 24-35 47-58 79-90 49-60 114-125 5-20	АЦ-40(130)	28-43			АЦ-40(4320) 37-54 2)	АЦ-40(375)	37-54 35-50 65-75 85-100 65-75 130-160 15-35	АЦ-40(130) АЛ-30 (131) АЦ-40(131) АЦ-40(130) АЦ-40(66) ПНС-110, АР-2, ПХ, АЛ, АЦ-40 МП-«РТГ-208»	АСА ПСО-3	28-43
2.21	(Пилятинское отделение) (район выезда ПЧ-53) с. Пилятино д. Антушево д. Башмаково д. Емельино д. Казаково д. Калита д. Каменка д. Куприяново д. Митяево д. Счастливое д. Федотово п. Щепино	ПЧ-53 ОП ПЧ-53 ПЧ-25 п. Сусанино ПЧ-43 г. Галич ОП с. Орехово Опорный пункт г. Кострома МПО Елегино	(49435) 4-86-57 (49435) 4-70-52 (49434) 9-17-77 (49437) 2-12-06 (49437) 3-12-01 (4942) 22-45-61 (49435) 321-19 321-81	25-34 31-40 68-77 80-89 50-59 135-144 5-25	АЦ-40(43202)	39-52			АЦ-40(130) 48-60	АЦ-40(375)	39-52 35-45 80-95 95-105 65-75 160-180	АЛ-40(130) АЛ-30 (131) АЦ-40(131) АЦ-40(130) АЦ-40(66) ПНС-110, АР-2, ПХ, АЛ, АЦ-40 МП-РТГ-208 АЦ-40 (66)	АСА ПСО-3	39-52
2.22	(Романцевское отделение) (район выезда ПЧ-53) с. Романцево д. Аргунка д. Княжево д. Малое Федорково д. Пургасово	ПЧ-53 ОП ПЧ-53 ПЧ-25 п. Сусанино ПЧ-43 г. Галич ОП с. Орехово Опорный пункт г. Кострома ДПК ООО «Буйский лесокombинат»	(49435) 4-86-57 (49435) 4-70-52 (49434) 9-17-77 (49437) 2-12-06 (49437) 3-12-01 (4942) 22-45-61 (49435) р 325-21 д. 325-31 8-915-924-73-28	30-34 36-40 73-77 85-87 55-59 140-144 10-15	АЦ-40(43202)	46-52			АЦ-40(130) 55-60	АЦ-40(375)	46-52 45-55 85-95 95-105 65-75 160-180 20-35	АЛ-40(130) АЛ-30 (131) АЦ-40(131) АЦ-40(130) АЦ-40(66) ПНС-110, АР-2, ПХ, АЛ, АЦ-40 МП-«РТГ-208»	АСА ПСО-3	46-52
2.23	(Талицкое отделение) (район выезда ПЧ-53)	ПЧ-53 ОП ПЧ-53	(49435) 4-86-57 (49435) 4-70-52	37 42	АЦ-40(43202)	52			АЦ-40(130)	АЦ-40(375)	52	АЦ-40(130) АЛ-30 (131)		
	п. Талица	ПЧ-25 п. Сусанино ПЧ-43 г. Галич ОП с. Орехово Опорный пункт г. Кострома	(49434) 9-17-77 (49437) 2-12-06 (49437) 3-12-01 22-45-61	80 92 62 147								АЦ-40(131) АЦ-40(130) АЦ-40(66) ПНС-110, АР-2, ПХ, АЛ, АЦ-40		

		ДПК ООО «Буйский лесокombinat»	д. 325-31 8-915-924-73-28	1-3								МП-«РТГ-208» АЦ-40(131)			
2.24	(Шушковское отделение) (район выезда ПЧ-53) с. Шушковом д. Барыково	ПЧ-53 ОП ПЧ-53 ПЧ-25 п. Сусанино ПЧ-43 г. Галич	(49435) 4-86-57 (49435) 4-70-52 (49434) 9-17-77	30-44 км. 36-50 км. 73-87 км.	АЦ-40(43202)	45-68 мин.		АЦ-40(130)	55-75 мин	АЦ-40(375)	45-68 мин.	АЦ-40(130) АЦ-30(131) АЦ-40(131)			
	ж/д будка 697 д. Воробьево д. Гусево д. Дор-Павловский д. Ермолино д. Заломаяво ж/д рзд. Заломаяво	ОП с. Орехово Опорный пункт г. Кострома Ст. Буй МПО Шушковом	(49437) 2-12-06 (49437) 3-12-01 22-45-61	85-99 км. 55-69 км. 140-154 км.								АЦ-40(130) АЦ-40(66) ПНС-110, АР-2, ПХ, АЦ, АЦ-	АСА ПСО-3	45-68	
	д. Кустово д. Куриловский Починок д. Макриды д. Обиженено д. Ожогово д. Тимофеево д. Трухино ж/д ст. Шушковом д. Ягилево		(49435) 2-22-15 2-31-23 335-80 335-35	1-15 км. 15-30 км								40 МП-«РТГ-208» Пожарный поезд АЦ-40 (66)			
3. Городской округ г. Волгореченск															
3.1	г. Волгореченск	ПЧ-35 ПЧ-55 ПСО-2 г. Волгореченск ППЧ-18 г. Приволжск СЧ по ТКП г. Кострома ПЧ-3 г. Кострома ОП ПЧ-1 г. Кострома ПЧ-40 г. Нерехта ПЧ-2	(49453) 3-16-36 (49453) 3-09-01 (49453) 3-52-64 (49339) 3-13-01	1-15 1-15 1-10 14 53 45 50 50 36	1 АЦ-40(130) 1 АЦ-40(5557)	4-8 мин 2-4 мин.	2 АЦ-40(130) 1 АЦ-40(5557)) 1 АЦ-30(131)	4-8 мин 2-4 мин.	2 АЦ-40(130) 2 АЦ-40(5557)) 1 АЦ-30(131)	4-8 2-4 2-15	2 АЦ-40(130) 2 АЦ-40(5557) 1 АЦ-30(131) АВ-(131) УАЗ 1 АЦ-40 1 АЦ-40 1 АЦ-40 1 АЦ-40 1 АЦ-40 АЦ-30 ПНС, АР-2 1 АЦ-40 1 АЦ-40	4-8 мин 2-4 2-15 30-40 40-60 40-60 40-60 40-60 40-60 40-60 40-60 40-60 60-90	Лодка «Казанка» » «Ярославка» 1 АЦ-40(130) АЦ-40(130) АП АЦ-40(131) ПХ	Лодка «Казанка» » «Ярославка» УАЗ 39099 4 Служба спасения ГО и ЧС	45-60
		г. Кострома ПЧ-4 г. Кострома ППЧ-17 г. Фурманов ОП-Космынино	(49341) 2-27-51 (49431) 3-61-21	50 48 80						54 75 72	1 АЦ-40 1 АЦ-40 1 АЦ-40	40-60			
4. Вохомский район															
4.1	Вохомский район район выезда ПЧ-13 <u>Вохомское поселение</u> п. Вохма п. Бережок п. Маяк д. Щиницыно	ПЧ-13 ПЧ-31 с. Боговарово ПЧ-32 с. Павино ПЧ-30 г. Пыщуг ПЧ-34 г. Шарья (Опорный пункт)	(49450) 2-11-00 (49451) 2-15-57 (49439) 2-18-53 (49452) 2-27-01 (49449) 5-56-93	0-5 12-20 50-55 150-160	АЦ-40(131) 90-100	1-6			АЦ-40(131)	1-6	АЦ-40(131) АЦ-30(66) АЦ-30(66)	15-40 90-120 160-200	МУП ЖКХ-2 АНЖ ПНС, АР-2	АЦ-40(131)	1-6
4.2	<u>Бельковское поселение</u> д. Бельково д. Андрианово д. Антропята д. Архангельское д. Бамбетово д. Большая Мокруша	ПЧ-13 ПЧ-31 с. Боговарово ПЧ-32 с. Павино	(49450) 2-11-00 (49451) 2-15-57 (49439) 2-18-53	5-40 18-50 25-70	АЦ-40(131)	10-20			АЦ-40(131)	10-20	АЦ-40(131) АЦ-30(66)	20-60 30-100		АЦ-40(131)	10-20
	д. Большедворка д. Борисята д. Бъзово д. Ванеєво д. Высоково д. Выставка д. Гарёнки д. Глазуново д. Голята д. Гора д. Гробовщина д. Громово д. Гурино д. Долгая д. Дор д. Дымково д. Ежово д. Жаровская д. Зайчата д. Зауполовница д. Иванково д. Ивково д. Исаково д. Каменка д. Канаєво д. Касимово д. Киричата д. Климово д. Клиново д. Козловка д. Комово д. Конница д. Корзниково д. Корпино д. Корнилята д. Котомино д. Кошелёво	ПЧ-34 г. Шарья (Опорный пункт)	(49449) 5-56-93										ПНС, АР-2		
		ДПК СПК "Заря" Бельковское с/п	8 (49450) 34242										АЦ-30(66)		

	д. Крадихино п. Лажборовица	(Опорный пункт)	5-56-93									АР-2					
	д. Малахово д. Маслениково д. Мухино д. Окулово д. Плёткино д. Поздняково д. Почивище д. Соловьёво с. Спас д. Федоршино д. Филёнки																
4.6	<u>Тихоновское поселение</u> с. Тихон д. Богачи д. Большое Сокирино д. Верхнее Лядово д. Ермачата д. Заречье д. Малое Сокирино д. Малый Парюг д. Нижнее Лядово п. Песочный д. Питгер д. Раменьё д. Среднее Лядово п. Талица	ПЧ-13 ПЧ-34 г. Шарья (Опорный пункт)	(49450) 2-11-00 (49449) 5-56-93	50-70	5-30			АЦ- 40(131)	20- 70	АЦ-40(130)	60- 100		АЦ- 40(131)	20- 70			
5. Галичский район																	
5.	Галичский район	ПЧ-43 г. Галич	(49437) 2-12-06	1-15	АЦ ПЧ- 43	1-10	АЦП ПЧ-43	1-10	АЦ ПЧ- 43	1-10 10- 20	АЦ ПЧ-43 АЦ ОП Лаптево АЦ ПЧ- 43	1-10 20- 30	АЦ ПЧ-43 АЦ ОП Бе- резовец АЦ ОП Бе- резовец АЦ ОП Лаптево АЦ ОП Орехово АР ОПТКП ПЧ-43 ПХ	1-10 45-65 1-10 45-65 25-30 40-60 60 60	Поливоч- ные ма- шины ООО «Благо- устрой- ство» АКП «Га- личские электри- ческие сети»	АСМ ПСО- 4 АСО ПЧ-43	20 20
5.1.	г. Галич	Отдельный пост д. Лаптево ПЧ-43 (опорный пункт ПЧ- 43) ДПК ЗАО «Галичский авто- крановый завод»	(49437) 2-12-27 (49437) 2-12-06	6-20			АЦ ОП Лаптево	1-10					ОПТКП ПЧ-43 ПНС ОПТ- КП ПЧ-43 АЛ ОПТКП ПЧ-43	60 60	АЦ- 40(131) АЦ- 40(66)		
5.2	<u>Березовское поселение</u> с. Берёзовец д. Артёмово д. Вдовье д. Верково д. Галузино д. Голчино д. Гора Шабаново д. Губино д. Емельяново д. Заднево д. Закастье д. Занино д. Кишкино д. Коптево д. Куфтино д. Ладыгино д. Матюково с. Муравьище д. Нероново д. Рожново д. Ромашково д. Рябинкино д. Среднево д. Сидорово д. Ступино д. Феднево д. Фомицино д. Щедрино п. Шиханово	ОП с. Берёзовец ПЧ-43 ОПТКП ПЧ-43 ОП ПЧ-43 п. Лаптево	(49437) 3-05-72 (49437) 2-12-06 (49437) 2-12-27	1-10 39-50	АЦ ОП с. Березо- вец	1-50		АЦ ОП с. Березо- вец	15- 60	АЦ ОП п. Лап- тево АЦ- 40(66)	45- 95	АР ОПТ- КП ПЧ-43, ПНС ОПТ- КП ПЧ-43, АЦ ПЧ-43	120 120 55- 105	МТЗ+РЖ Т-7 ЗАО «Фо- дина»			
5.3	<u>Дмитровское поселение</u> ж/д будка 476 км ж/д казарма 495 км ж/д будка 505 км	ОПТКП ПЧ-43 ОП с. Орехово	(49437) 2-12-06 (49437) 3-12-01	4-15 28-39	АЦ ОП п. Лапте- во	5-25	АЦ ПЧ- 43	5-25	АЦ ПЧ- 43	15- 35	АР ОПТ- КП ПЧ-43, ПНС ОПТ- КП	120 120	АЦ- 40(130)				
	д. Абабково д. Аздемерово д. Аксёново д. Акулинино д. Алферьевское д. Аничково д. Афонино д. Базеево с. Бартевщина с. Богородское д. Богчино ж/д рзд. Богчино д. Борисовское д. Бородино д. Буносово д. Буслово д. Васильевское д. Волково д. Ворохеево ж/д ст. Востощма д. Вострилово д. Выползово д. Гаврилково	ОП п. Лаптево	(49437) 2-12-27				АЦ ОП п. Лап- тево	10-27			ПЧ-43, АЦ ОП с. Орехово АЦ-40(375)	120 45-65		АСМ ПСО- 4 АСО ПЧ-43	120		

	с. Гавриловское д. Глухово																	
	д. Горки с. Готовцево д. Денисьево д. Деревеньки д. Дмитриевское с. Дурцово д. Дьяконово д. Жарки д. Жилотово д. Житково д. Завражье д. Заречье д. Иваново д. Ильинское с. Кабаново д. Катеринино д. Ключи д. Кольтегаево	ДПК ЗАО «Галичское по птицеводству»	Голубцов Сергей Михайлович 8(49437)22 202 м. 891066177 54										ЗАО «Галичское» по птицеводству МП-80 2шт ОАО «Галич-Лён» МТЗ-75					
	д. Конеево д. Корнево д. Кракино д. Красильниково жд рзд. Красильниково п. Красильниково д. Крутцы д. Куничино д. Курилово д. Лаптево	ДПК «Дмитриевское с/п»	Тютин А.В. 891095868 27										АЦ- 40(130) МТЗ-50 (бочка 3 куб.м) мотопом- па					
	д. Ленивцево д. Лобачи д. Логиново д. Лыково д. Лыгово д. Малое Сальково д. Малофеево д. Малышево д. Марково д. Миллятино с. Митино д. Митюрёво с. Михайловское д. Михлино д. Монаково д. Мужилово с. Нагатино д. Никоново д. Новое д. Папино д. Пастома д. Пестово д. Петровское д. Пилино п. Подгорный д. Поляны д. Поляны д. Починок	ДПК «Дмитриевское с/п»	Смирнов Юрий Алексеевич 893038445 91										АЦ30(66)					
	д. Пронино д. Протасово д. Рахманово с. Реброво д. Сабаново																	
	д. Савино д. Сальково д. Самылово д. Селищево с. Синцово д. Сипятрово с. Соцевино д. Струково жд ст. Тебза с. Углево с. Успенская Слобода д. Федурново д. Фоминское с. Холм д. Холмец д. Чёлсма д. Шалабино д. Шалино д. Шемякино д. Щелконогово д. Яковлево д. Якушкино																	
	д. Ямышево д. Яснево																	
5.4	<u>Лопаревское поселение</u> п. Лопарево жд будка 523 км жд казарма 524 км д. Апушкино д. Болотово д. Животово д. Карманово д. Кладово д. Куземино д. Панфилово д. Ратуново д. Рудино д. Черничино д. Чертаново	ОПТКП ПЧ-43 ОП ПЧ-43 п. Лаптево ДПК ООО «Форис» ст. Буй	(49437) 2-12-06 Смирнов Иван Васильевич 892039267 99 ЦУКС КО	25-30	АЦ ПЧ- 43	40-55	АЦ ОП п. Лаптево	40-55	АЦ ПЧ- 43	55- 70	АР ОПТ- КП ПЧ-43, ПНС ОПТ- КП ПЧ-43, АЦ ПЧ-43	120 120 85- 100	Пож. поезд ст. Буй Пож. поезд	АСМ ПСО- 4 АСО ПЧ-43	85- 100			
5.5	<u>Ореховское поселение</u> с. Орехово жд казарма 476 км д. Барское	ОП с. Орехово ОПТКП ПЧ-43	(49437) 3-12-01 (49437)	1-15 24-35	АЦ ОП с. Орехово	1-30	АЦ ПЧ- 43 АЦ- 40(5557)	40-70 40-70	АЦ ОП с. Орехово	5-35 45-	АР ОПТ- КП ПЧ-43,	120 120	НЖ МП ЖКХ с. Орехово	АСМ ПСО- 4 АСО	60			

	д. Берёзово д. Боровское д. Бородино д. Брюхово	ОП п. Лаптево	2-12-06 (49437) 2-12-27					АЦ ПЧ-43 АЦ-40(130)	75	ПНС ОПТ-КП ПЧ-43,	45-75	бульдозер К-700	ПЧ-43		
	д. Валово д. Васильевское п. Вёкса д. Водокачка с. Вознесенское с. Воскресенское д. Выползово д. Гавриловское д. Гора д. Горки д. Григорово с. Гришино д. Добрёна д. Елизаровское д. Еремейцево д. Жуково д. Завал д. Заводь д. Завражье д. Заря д. Ивашково д. Ихолово д. Калининно д. Княжево д. Кожухово д. Костино с. Костома д. Красново п. Кучумовка д. Лявлево д. Лягово д. Максимова д. Малое Митино д. Матвеевское	ДПД Ореховского поселения с. Орехово ДПК «с. Костома» Ореховского с/п	м. 891092640 57 Белокуров Андрей Алексее- вич 896768118 62 Серова Т.М (48437)210 89	0,1-15						АЦ ОП п. Лаптево		Мото- помпа, трактор+ бочка АЦ- 30(66) АЦ- 30(66)			
	д. Медвежье д. Митино д. Михалёво д. Михалёво д. Мياкишево д. Нарядово д. Недерево д. Некрасово д. Никитино Большое д. Новиково д. Ногино с. Ноля д. Ожегино д. Ольгово д. Павлово д. Папино д. Парфёново д. Подольское с. Покровское д. Польское д. Поляна														
	д. Пономарёвское д. Починок Черкасский д. Пундово д. Радиново д. Репниково д. Рогачёво п. Россолово д. Россолово д. Русаково д. Рылово д. Селехово д. Сигонтино д. Сохино д. Станки с. Унорож пост Успенье д. Фёдоровское д. Харпаево д. Цибушево с. Чмутово д. Щербинино д. Языково														
5.6	<u>Степановское поселение</u> д. Степаново д. Анциферово д. Артёмьевское д. Артищево	ОПТКП ПЧ-43 ОП п. Лаптево	(49437) 2-12-06 (49437) 2-12-27	15-33	АЦ ПЧ-43	20-50		АЦ ПЧ-43	35-65	АР ОПТ-КП ПЧ-43, ПНС ОПТ-КП ПЧ-43, АЦ ПЧ-43	120 120 70-100	АЦ-40(66) Степановского с.п. Т-150-	АСМ ПСО-4 АСО ПЧ-43	35-65	
	д. Астафьевское д. Баудино д. Беберово д. Быки д. Ваганово д. Вальково д. Вахнецы д. Воробьёво д. Воронино д. Головино д. Горки д. Дьяконово д. Емелево д. Зеленцино д. Игорево д. Кокорюкино п. Красная Заря д. Кузнецово п. Кузьмино д. Левково д. Лежнино д. Лихарево	ОП с. Березовец ДПК «Степановско- го сельского поселе- ния»	(49437) 3-05-72 Серова Та- тьяна Ми- хайловна 891095431 07	15-25			АЦ ОП с. Бере- зовец АЦ-40(131)	25-55				РЖТ-10 АЦ-30(157) СПК «МАЯК» АЦ-40(66)			

6.5	д. Коряковка д. Костино д. Луховцево д. Малово д. Поселихино д. Прозорово д. Сорочково д. Ступниково д. Фетинино <u>Паньковское поселение</u> д. Паньково д. Адамовка п. Дубки д. Льгово д. Митьково п. Текун д. Чапыги	ПЧ-27 п. Кадый ОП с. Завражье	(49442) 2-31-48 (49442) 3-67-01	8-20 км	АЦ- 40(131) ПЧ-27	12-30	АЦ- 40(131) ПЧ-27	12-30	АЦ- 40(131) ПЧ-27 АЦ- 30(66) ОП с. За- вражье	12- 30 45- 71	1АЦ-40 ПЧ- 28 г. Макарьев	50-70	Опорный пункт г. Кострома ПНС-110, АР-2, АЛ-30, ПХ	АЦП 3/6 ПЧ-27 АСО	40 160
6.6	<u>Селищенское поселение</u> д. Селище д. Жуково д. Марьино д. Михеево д. Сердники д. Тренино	ПЧ-27 п. Кадый ОП с. Завражье	(49442) 2-31-48 (49442) 3-67-01	3- 18км	АЦ- 40(131) ПЧ-27	4-27	АЦ- 40(131) ПЧ-27	4-27	АЦ- 40(131) ПЧ-27 АЦ- 30(66) ОП с. За- вражье	4- 27 75- 113	1АЦ-40 ПЧ- 28 г. Макарьев		Опорный пункт г. Кострома ПНС-110, АР-2, АЛ-30, ПХ	АЦП 3/6 ПЧ-27 АСО	4-30 160
6.7	<u>Столпинское поселение</u> с. Столпино д. Андреевка д. Башки д. Ведрово	ОП с. Завражье	(49442) 3-67-01	15- 43км	АЦ- 30(66) ОП с. Завра- жье	23-65	АЦ- 30(66) ОП с.Завра- жье	23-65	АЦ- 40(131) ПЧ-27	98- 138	АЦ-40(131) ПЧ-27	98- 138	Опорный пункт г. Кострома ПНС-110, АР-2, АЛ-30, ПХ	АЦП 3/6 ПЧ-27 АСО	98- 140
	д. Горицы д. Калиновская д. Ковригино	ПЧ-27 п. Кадый	(49442) 2-31-48	65- 93км					АЦ- 40(131) ПЧ-27	98- 138			АЛ-30, ПХ		
	д. Кочкино д. Кузьминская д. Латыниха д. Лужиново д. Михальцы д. Мужичковская п. Новый Курдюм д. Ожгинец д. Сергеевская д. Стрелицы														
6.8	<u>Чернышевское поселение</u> с. Чернышево д. Азаровичи д. Берёзовец д. Гобино д. Добрянки д. Лагодки д. Лубяны д. Матвейково д. Меленки д. Неверовка д. Никиткино п. Новый Берёзовец д. Поломы д. Починок д. Хороброво д. Хохлянки	ОП с Завражье ДПК Гурылев ПЧ-27 п. Кадый ДПК Гусев	(49442) 3-67-01 89108001400 8(49442) 2-31-46 (49442) 2-31-48 9038954385	8-25 км 25-42 км	АЦ- 30(66) ОП с. Завра- жье 1 АЦ- 30(66) 1 АЦ- 30(66)	12-38	АЦ- 40(131) ПЧ-27	38-63	АЦ- 40(131) ПЧ-27	38- 63			Опорный пункт г. Кострома ПНС-110, АР-2, АЛ-30, ПХ	АЦП 3/6 ПЧ-27 АСО	
7. Кологривский район															
7.	Кологривский район	ПЧ-20	(49443) 4-26-48 4-51-21 891590889 00 4-21-87	0-8 км. 25 км.	АЦ- 40(131)		АЦ- 40(131)	1-6 мин.	АЦ- 40(131)	1-6 мин.	АЦ-40	5-10 мин.		АЦ- 40(131) УАЗ 32512	60
7.1	(район выезда ПЧ-20) г. Кологрив д. Березник п. Верхняя Унжа	ОП д. Б.Чезма ОП д. Маракино				1-6 мин.									
	д. Вокшево д. Ивтино д. Судилово д. Тодино д. Урма	МПО пос. Варзенга МПО пос. Ужуга ПЧ-21 с. Георгиевское ФГПКО Костромахозлес ФГП «Костромалес» Опорный пункт ПЧ-56 г. Мантурово	4-26-48 891590889 00 891019678 41 (49443) 4-25-52 (49447) 5-27-53 (49443) 4-14-51 (49443) 4-16-52 (49443) 3-16-90	25 км. 15 км. 25 км 80 км 0-8 км 0-8 км 82 км							АЦ- 40(133)р (130)р АЦ- 30(66)АЦ- 30(66) АЦ-30(66)	30 мин. 20 мин. 20 мин.	АЦ- 30(66)р АЦ- 30(66)р АЦ- 30(66)р АЦ- 40(130) АЦ- 40(66) АЦ- 30(66) АЦ- 30(66) ПНС(131) АР(131)	АЦ- 40(131) УАЗ 32512	
7.2	<u>Ильинское поселение</u> (район выезда МПО д Высоково) с. Ильинское д. Белавино д. Белоглазово д. Большая Горка д. Большая Каменка п. Воймас д. Высоково д. Гаревая д. Григорьевка д. Евдокимовка д. Ивановка с. Ильинское д. Казанка д. Королево	МПО д. Высоково ОП д. Маракино ПЧ-20 ПЧ-56 г. Мантурово	(49443) 4-93-70 (49443) 4-93-55 4-26-48 891590889 00 (49443) 4-26-48 (49446) 3-16-90	0-10 км. 15-22 км. 35-40 км 35-40 км	АЦ- 30(66) АЦ- 30(66)	10-20 мин. 15-20 мин		АЦ- 40(131)	АЦ-30(66)р АЦ- 40(133)р	17-28 мин.			АЦ- 40(131)	АЦ- 40(131) УАЗ 32512	30

8.5	<u>Кузьмищенское поселение</u> (Сусанинский тракт) д. Кузьмищи д. Александричино д. Башугино	ПЧ-2 г. Кострома СПЧ по ТКП г. Кострома	31-27-09 62-91-05	0 3 6	АЦ-8.40 (КАМАЗ)	11-36	АЦ-40 (КА- МАЗ)	15-51				АЛ-30; АКП; УКС-400 СПЧ по ТКП,	АЦ СПЧ по ТКП АСО ПЧ-1 УАЗ	42 48
	д. Брино д. Бурово д. Камень д. Константиново д. Кузовцово	ОП ПЧ-1 п. Северный ПЧ-4 г. Кострома	55-87-02 31-26-03	2,5 4 4,5 7,5 1,5	АЦ-40 (131)	10-46			АЦ-40 (131)	30		Опорный пункт ПЧ-1 АР- 2, ПНС- 110, АСО	39099 4 Служ- ба спасе- ния ГО и ЧС	
	д. Медениково д. Молодеево д. Панино д. Прошево д. Прудитши д. Сенцово д. Слобода д. Строеево	ПЧ-1 г. Кострома	22-61-45	6,5 7 5 6 2,5 4 6 3,5					АЦ-5.40 (КАМАЗ)	35				
8.6	<u>Минское поселение</u> (Красносельский тракт) с. Минское д. Горинское д. Жужелино д. Залесье д. Зубино д. Иваниково д. Катино д. Куликово м. Козловы горы м. Колос п. Крутик д. Нажеро д. Новинки д. Подолец д. Пушкино д. Руболдино д. Становшиково д. Турабьево д. Юрьево	ПЧ-1 г. Кострома СПЧ по ТКП г. Кострома ПЧ-16 п. Красное	22-61-45 62-91-05	7,5 7 6 5 5 4,5 6 6 2 3,3 3,5 5 6 1 7 4,5 1 2,5 5,5	АЦ-5.40 (КАМАЗ) АЦ-8.40 (КАМАЗ)	23 40-50		АЦ-40 (131)	45-55	23		АЛ-30; АКП; УКС-400 СПЧ по ТКП, Опорный пункт АР-2, ПНС-110, АСО ПЧ- 1	АЦ ПЧ-1 АСО ПЧ-1 УАЗ 39099 4 Служ- ба спасе- ния ГО и ЧС	20 23
8.7	<u>Никольское поселение</u> (Судиславский тракт) п. Никольское д. Безгачево д. Большое Безгачево д. Глазово п. Губачёво	ОП ПЧ-1 п. Никольское СПЧ по ТКП г. Кострома	65-67-52 62-91-05	13 7 8 8 18	АЦ-40 (130) АЦ-8.40 (КАМАЗ)	18 15						АЛ-30; АКП; УКС-400 СПЧ по ТКП, Опорный пункт	АЦ ПЧ-1 АСО ПЧ-1 УАЗ 39099 4	23 29
	д. Дровинки жд ст. Дровинки п. Дорожный д. Ерёмкино п. Кирово с. Костенёво д. Малое Безгачево д. Морковкино д. Песиково д. Пустошки д. Рудаково жд ст. Сендега д. Суконниково д. Таранино д. Татариново д. Убебиново п. Фанерник п. Филиппцево д. Харино д. Хорговино д. Чечулино д. Щетниково	ПЧ-1 г. Кострома Опорный пункт ПЧ-1 г. Кострома ОП ПЧ-1 п. Северный ДПК ООО «Лось- Лес» ПЧ-4 г. Кострома	22-61-45 890652095 896415525 97	14 6 16 10 9 15 19 10 11 4 8 14 13 10 19 7 12 10 16 5 21 12			АЦ-5.40 КАМАЗ АЦ-40 (131)	15 24		АЦ-40 (130) К-700 с бочкой 4 тон- ны, МП-600	23 30	ПЧ-1 АР- 2, ПНС- 110, АСО	Служ- ба спасе- ния ГО и ЧС	
8.8	<u>Самсоновское поселение</u> д. Воронино д. Горки д. Дьяконово х. Затипье д. Ивакино с. Иваниково с. Ильинское д. Калининно д. Обломхино х. 1-го Мая д. Полевая д. Пяньково д. Самсонка д. Сельцо д. Серково п. Тихий уголок п. Трифоныч х. Филиповка	ПЧ-3 г. Кострома ОП ПЧ-3 п. Зарубино СПЧ по ТКП г. Кострома ПЧ-1 г. Кострома ПЧ-4 г. Кострома	33-01-01 66-31-01 62-91-05 22-61-45 31-26-03	1,5 6,5 1 5 4,5 13,5 10,7 10 7,5 7,5 10,5 3,5 1 4 5 11 12 2	АЦ-40 (131) АЦ-40 (375)	26 38		АЦ-8.40 (КА- МАЗ) АЦ-40 (131)		АЦ-40 (131) 15- 30 20- 35 14 20 20	АЦ-5.40 (КАМАЗ)	АЛ-30; АКП; УКС-400 СПЧ по ТКП, Опорный пункт ПЧ-1 АР- 2, ПНС- 110, АСО	АЦ ПЧ-3 АСО ПЧ-1 УАЗ 39099 4 Служ- ба спасе- ния ГО и ЧС	45 42
8.9	<u>Сандогорское поселение</u> с. Сандогора с. Бутры х. Заозёрье д. Колгора д. Колесово д. Молчаново п. Мисково д. Нукуша д. Орлово д. Пестенька д. Подольново д. Починок-Чапков	ОП ПЧ-1 п. Северный ПЧ-2 г. Кострома СПЧ по ТКП г. Кострома ДПК «Мисковский ДК»	55-87-02 31-27-09 62-91-05 Кузнецов Евгений Григорьевич 892909116	60 63 67 62 62 55 67 49 49 72 51 48 61	АЦ-40 (130) АЦ-5.40 (КАМАЗ) АЦ-40 (130)		АЦ-40 (КА- МАЗ)		АЦ- 8.40 КАМАЗ	80		АЛ-30; АКП; УКС-400 СПЧ по ТКП, Опорный пункт ПЧ-1 АР- 2, ПНС- 110, АСО	АЦ ПЧ-2 АСО ПЧ-1 УАЗ 39099 4 Служ- ба спасе- ния ГО и ЧС	90 65

	д. Пустынь д. Фефелово с. Фомнинское д. Шарыгино д. Шода д. Ямково	ПЧ-1 г. Кострома ДПК Сандогорского дома культуры	12 22-65-41 Самоков Вячеслав Александрович 8 (4942) 669-348	41 37 61 43 63						АЦ-40(130)								
8.10	<u>Середняковское поселение</u> (Волгореченский тракт) д. Задубье д. Коркино д. Лежнёво кордон Сабурка д. Середняя д. Симаково д. Становициково	ПЧ-3 г. Кострома СПЧ по ТКП г. Кострома ПЧ-4 г. Кострома ПЧ-1 г. Кострома	33-01-01 62-91-05 22-61-45	16 16 18 14 18 17 20	АЦ-40 (131) АЦ-8.40 (КАМАЗ)	15 28	АЦ-40 (131)	15-20		АЦ-40 (131) АЦ-5.40 (КАМАЗ)	28 28	АЛ-30; АКП; УКС-400 СПЧ по ТКП, Опорный пункт ПЧ-1 АР- 2, ПНС- 110, АСО	АЦ ПЧ-3 АСО ПЧ-1 УАЗ 39099 4 Служ- ба спасе- ния ГО и ЧС	29 27				
8.11	<u>Сущёвское поселение</u> д. Абабурово д. Акулово д. Барское д. Бельково д. Болтаново д. Горки	ПЧ-2 г. Кострома СПЧ по ТКП г. Кострома ОП ПЧ-1 п. Северный	31-27-09 62-91-05	18 24 22 25 16 17	АЦ-5.40 (КАМАЗ) АЦ-8.40 (КАМАЗ)	29 30	АЦ-40 (131)	36	АЦ-40 (131)	30 30	АЦ-40 (66)	АЛ-30; АКП; УКС-400 СПЧ по ТКП, Опорный пункт ПЧ-1 АР- 2, ПНС- 110, АСО	АЦ ПЧ-2 АСО ПЧ-1 УАЗ 39099 4 Служ- ба спасе- ния ГО и ЧС	36 35				
	д. Жданово д. Иванищево д. Крутик д. Нежежено д. Пеструинно п. Прибрежный с. Сущёво п. Шувалово	ПЧ-4 г. Кострома ПЧ-1 г. Кострома ВПК ЗАО «Шувало- во»	8 (4942) 669-745, 669-746	19 17 19 25 20 22 21 16														
8.12	<u>Чернопенское поселение</u> (Волгореченский тракт) п. Сухоногово д. Авдотьино д. Асташево д. Бычиха д. Гороженица д. Карпово д. Качалка д. Качалово д. Козлищево д. Коростелёво д. Кузьминка д. Лунёво д. Лыщёво д. Наумово д. Панино	ПЧ-3 г. Кострома СПЧ по ТКП г. Кострома ПЧ-35 г. Волгореченск	53-01-01 62-91-05 (49453) 3-16-36	32 27 35 31 30 34 30 28 33 32 20 37 33 31 34	АЦ-40 (131) АЦ-8.40 (КА- МАЗ) АЦ-40 (131) АЦ-40 (5557)	26-48 19-48		АЦ-40 (131) 35-40 3 5-40	25- 55	АЦ-40 (131)	19-48	АЛ-30; АКП; УКС-400 СПЧ по ТКП, Опорный пункт ПЧ-1 АР- 2, ПНС- 110, АСО	АЦ ПЧ-3 АСО ПЧ-1 УАЗ 39099 4 Служ- ба спасе- ния ГО и ЧС	45 45				
	д. Пахомьево д. Погорелка д. Светиново д. Сулятино д. Сухоногово д. Сущёво д. Тимонино д. Фатьянка с. Чернопенье д. Юрьевка	ПЧ-4 г. Кострома	31-26-03	29 32 31 28 28 28 25 26 33 31						АЦ-40 (131)								
8.13	<u>Шунгенское поселение</u> (Некрасовское шоссе) с. Шунга д. Аганино д. Аферово	ОП ПЧ-2 «Ипатьевская Слобода»	31-25-00	9 10 6	АЦ-40 (130)	12-14			8			АЛ-30; АКП; УКС-400 СПЧ по Т	АЦ ПЧ-3 АСО ПЧ-1 УАЗ	42 33				
	д. Захарово д. Казанка д. Колебино д. Курочино д. Малый Борок д. Некрасово д. Пасынково д. Пустошка д. Стрельниково д. Тетра д. Шемякино с. Петрилово с. Саметь с. Спас с. Яковлевское	ПЧ-2 г. Кострома СПЧ по ТКП г. Кострома ПЧ-4 г. Кострома ПЧ-1 г. Кострома ВПК СПК «Яковлевское»	31-27-09 62-91-05 Ходицкий Юрий Бо- рисович 8 (4942) 667-974 639-380	9 6 8 7 8 5 20 8 7 9 19 17 12 14 9	АЦ-5.40 (КАМАЗ) АЦ-30 (66)	12-16	АЦ-40 (131)	12-16	АЦ- 8.40 (КА- МАЗ)	11- 53	АЦ-40 (131) АЦ-5.40 (КА- МАЗ)	30 30	КП, Опорный пункт ПЧ-1 АР- 2, ПНС- 110, АСО	39099 4 Служ- ба спасе- ния ГО и ЧС				
9. Красносельский район																		
9.1	посёлок городского типа Красное-на-Волге	ПЧ-16 СПЧ по ТКП г. Кострома ДПЛ СПК «Родина» ПЧ-35 через паром Опорный пункт ПЧ-1 г. Кострома.	(49432) 2-62-91-05 (49432) 3-54-71 (49453) 3-16-36 22-61-45	0-3 38 5 32 36 36	АЦ-40(130) АЦ- 40(43206)	1-4	АЦ- 40(130)	1-4	АЦ- 8.40 АЦ- 405557	48 48 45	АЦ-40(53) АЦ-5.40 (КАМАЗ)	8 60	УКС ПНС-110, АР-2, ПХ, АЛ-30	АЦ с ГАСИ АСО ПЧ-1	20 60			
9.2	<u>Боровиковское поселение</u> д. Боровиково д. Большое Андрейково д. Власьево д. Волчково д. Гомониха д. Дреново д. Елкотово д. Завражье	ПЧ-16 СПЧ по ТКП	(49432) 2-21-31 62-91-05	15 35 13 18 15 16 13 19	АЦ- 40(130)	23				АЦ-8.40 (КАМАЗ)		УКС ПНС-110, АР-2, ПХ, АЛ-30	АЦ с ГАСИ АСО ПЧ-1	25 60				

	п. Зеленый д. Климитино			12 10														
	д. Карнахино д. Маньлово д. Мьяльниково п. Молодежный			17 19 131 6														
	д. Нелидово д. Никулкино п. Руны д. Рыжково д. Слободищево п. Солнечный д. Халипино д. Харитоново	ПЧ-1 г. Кострома Опорный пункт ПЧ-1	22-61-45	12 14 15 11 17 15 7 17				АЦ-5.40 (КА-МАЗ)	25	АЦ-40 (131)	25							
9.2	<u>Боровиковское поселение</u> д. Боровиково д. Большое Андрейково д. Власьево д. Волчково д. Гомониха д. Дреново д. Елктово д. Завражье п. Зеленый д. Климитино д. Карнахино д. Маньлово д. Мьяльниково п. Молодежный д. Нелидово д. Никулкино п. Руны д. Рыжково д. Слободищево п. Солнечный д. Халипино д. Харитоново	ПЧ-16 СПЧ по ТКП ПЧ-1 г. Кострома Опорный пункт ПЧ-1	(49432) 2-21-31 62-91-05 22-61-45	15 35 13 18 15 16 13 19 12 10 17 19 13 16 12 14 15 7 17	АЦ-40(130)	23				АЦ-8.40 (КАМАЗ)					АЦ с ГАСИ АСО ПЧ-1	25 60		
9.3	<u>Гридинское поселение</u> д. Гридино д. Александрово д. Головленково д. Демидово	ПЧ-16 СПЧ по ТКП	(49432) 2-21-31 62-91-05	38 35 32 39 38	АЦ-40(130)	51			15		12	УКС	АЦ с ГАСИ АСО ПЧ-1	50 60				
	д. Денежково д. Мизгирево д. Осенево д. Погост д. Першутино д. Ратушино д. Спас-Ямщики	ПЧ-1 г. Кострома ДПК СПК «Гридино»	22-65-41 (49432) 3-52-22 3-52-47	32 35 37 40 42 38 39				МАЗ) АЦ-40 (131) АЦ-40(66)	12 8			РЖТ-10						
	д. Скоморохово д. Семеново д. Сумароково д. Тюлиндино	Опорный пункт ПЧ-1 г. Кострома	22-61-45	30 43 47						АЦ-8.40 (КАМАЗ)		ПНС-110, АР-2, ПХ, АЛ-30						
9.4	<u>Шолоховское поселение</u> д. Шолохово д. Ворсино д. Васильково д. Дурасово д. Ершово д. Жилино д. Зайцево д. Исаковское д. Косевское д. Кузьмино д. Кононово д. Лопаткино д. Мишнево д. Мельничье д. Новосельское д. Неверово д. Никола-Плетни д. Погост-Монастырский д. Пуловлево д. Сонырево д. Степурино д. Спиридово д. Тарасовка д. Шелково д. Соколово	ПЧ-16 СПЧ по ТКП г. Кострома ДПК колхоз «Родина» ПЧ-1 г. Кострома Опорный пункт ПЧ-1 г. Кострома	(49432) 2-21-31 62-91-05 8-953-642- 87-67 22-61-45 22-61-45	8 12 15 11 12 9 6 14 10 8 17 13 12 15 18 9 14 16 12 10 18 14 16 12 12 9	АЦ-40(130)	12			12 33 30	АЦ-40(131) АЦ-40(66) АЦ-5.40 (КА-МАЗ)		30	РЖТ-10 ПНС-110, АР-2, ПХ, АЛ-30	АЦ с ГАСИ АСО ПЧ-1	15 60			
9.5	<u>Захаровское поселение</u> д. Захарово д. Афанасово д. Борисово д. Быково д. Вложкино д. Малиновая д. Никифорово д. Светлые Рогачи д. Темные Рогачи	ПЧ-16 СПЧ по ТКП ПЧ-1 г. Кострома ДПК ООО «Русиново» Опорный пункт ПЧ-1 г. Кострома	(49432) 2-21-31 62-91-05 22-65-41 т. 8903899 65 46 22-61-45	24 32 28 32 33 36 41 38 36	АЦ-40(130) АЦ-2,7 (20)	36 15			36 71 68 45	АЦ-40(131) АЦ-8.40 (КА-МАЗ) АЦ-40 (131) АЦ-40(66)		68	УКС РЖТ-10 ПНС-110, АР-2, ПХ, АЛ	АЦ с ГАСИ АСО ПЧ-1 АЦ с ГАСИ АСО ПЧ-1	40 60			
9.6	<u>Прискоковское поселение</u> д. Прискоково д. Абрамово д. Антоновское д. Архинино д. Веселово д. Гореславка п. Гравийный Карьер д. Есонино д. Захаровка д. Коробово д. Киселево д. Лякино д. Матушкино д. Ново-Паново д. Ново-Белый камень	ПЧ-16 СПЧ по ТКП ПЧ-1 г. Кострома Опорный пункт г. Кострома ДПК ООО «Русиново»	(49432) 2-21-31 62-91-05 22-65-41 22-61-45 8-909-256- 8003	11 15 22 17 15 20 15 18 14 28 38 18 28 32 27	АЦ-40(130) АЦ-2,7(20)	17			17 65 65	АЦ-40(131) АЦ-40 (131) АЦ-5.40 КАМАЗ		65	УКС ПНС-110, АР-2, ПХ, АЛ-30	АЦ с ГАСИ АСО ПЧ-1	20 60			

	д. Косуево с. Красногорье д. Малое Ивакино д. Марковица д. Никулиха д. Новосёлки д. Полома	Русь» ПЧ-56 г. Мантурово (опорный пункт)	56-7-28 96-1-96 (49445) 95-1-23 95-2-43 56-7-28 96-1-96										ПНС-110, АР-1, ПХ АЦ-40 (130)		
	д. Селище д. Сосновка д. Хмелевка д. Юркино		(49446)- 3-16-90 и о1												
10.6	Тимошинское поселение с. Тимошино д. Нестерово д. Халабурдиha д. Кукуй-1 д. Кукуй-2 д. Карьково	ПЧ-28 г. Макарьев ОП п. Горчуха ДПК СПК «Восток» Макарьевский ГП «Кострома-хозлес» (летнее время) Тимошинского уч. лесничества Черно- луховского филиала (летнее время)	(49445) 55-2-24 (49445) 71-1-01 8 (48445) 91147 (49445) 93-1-24 (49445) 91-1-37	45 45 30-35 0-5	АЦ-40 (131) АЦ- 40(66)	70-90	АЦ-40 (66)	70-90	АЦ-40 (66 ре- зерв) АЦ-40 (66) АЦ-40 (66)	70- 90 70- 90 5-15	АЦ-40 (66)	45-50	ПНС-110, АР-1, ПХ АЦ-40 (130) ПЧ-56 г. Манту- рово (опорный пункт)	АЦ- 40 (131)	70- 90
10.7	Нежитинское поселение с. Нежитино д. Мытищи д. Высоково д. Фролово д. Заварино д. Журавлево д. Большое Волково д. Козлово д. Овсяниково д. Починки д. Савино д. Угорново д. Самылово д. Василёво д. Хмельничное д. Крупышево д. Кондратово д. Иваново	ПЧ-28 г. Макарьев ОП п. Горчуха ДПК Administra- ции Нежитинского с/п ПЧ-56 г. Мантурово	(49445) 55-2-24 (49445) 71-1-01 8960512 2782 (49446) 3-16-90	70-80 40-50	АЦ-40 (131)	90-120	АЦ-40 (66) АЦ-40 (66) АЦ-40 (66)	90- 120 90- 120 5-25	АЦ-40 (66) ре- зерв	90- 120		ПНС-110, АР-1, ПХ АЦ-40 (130) ПЧ-56 г. Манту- рово (опорный пункт)	АЦ- 40 (131)	90- 120	
10.8	Унженское поселение с. Унжа д. Горка д. Карьково д. Семейкино д. Рогозино д. Васильково д. Михаленино д. Быково д. Торино д. Течкино д. Ладыгино д. Токари д. Сивково д. Лопалово д. Ильинское д. Дешуково д. Половчиново д. Ивановское д. Пузыри д. Опалихино д. Маловые п. Никольское	ПЧ-28 г. Макарьев ОП п. Горчуха ДПК СПК "Новый путь" СПК «Новый путь» (летнее время) СПК «Никулино» СПК «Новый путь» ПЧ-56 г. Мантурово	(49445) 55-2-24 (49445) 71-1-01 849445951 23 896415275 20 (49445) 95-1-23 95-2-43 (49445) 74-1-16 47-1-84 (49446) 3-16-90	20-25 53 0-5 15-20 60 60-70 18-25 40	АЦ-40 (131)	30-40	АЦ-40 (66)	30-40	АЦ-40 (66) ре- зерв АЦ-40 (66) АЦУ-30 (52)	30- 40 10- 20 20 50	АЦ-40 (66) АЦ-40 (66)	80- 120 80- 120 20-30	МТЗ (шн- стерна) АЦ-40 (131) АЦ-40 (131)	АЦ- 40 (131)	40- 60
11. Мантуровский район															
11.1	г. Мантурово	ПЧ-56 ОУ «ДПК ООО «Водоканал» ДПК ООО «Жилкомсер- вис»	(49446) 3-16-90 Медведев Н.В. 8(49446) 2-73-90 Мухин А.Н 891591777 10	0-7	АЦ- 40(375) АЦ- 40(130)	1-10			АЦ- 40(131) АЦП- 3/6- 4334 Т-150	1-10	ПНС(131) АР (131) АЛ-30(131) ПХ(131) К-701 АЦ- 40(130)	1-60	АЦ- 40(131) Поливо- мочная (Зил-130)	АЦП 4334 с ГАСИ АСА ПСО- 5	60 120
11.2	Подвигалиханское поселение д. Гаврилково д. Попово д. Дубшино д. Осиево д. Поцепкино д. Елизарово д. Крицково д. Митяево	ПЧ-56 СПК «Заречье»	(49446) 3-16-90 (49446) 92-1-10 92-1-20	26	АЦП 3/6- 40-4334	49			АЦ- 40(131)	49			ПНС(131) АР(131) Т-150 АЛ-30 К-701 сельхоз- техника	АЦП 4334 с ГАСИ АСА ПСО- 5	60 120
11.3	Знаменское поселение д. Знаменка д. Антонково д. Березники д. Вочурово д. Папулиха д. Тьясячино д. Хмелевица ж/д рзд. Вочерово-54 ж/д рзд. Унжа-53 п. Лесобазы х. Красный	ПЧ-56	(49446) 3-16-90	10	АЦП 3/6- 40-4334	15			АЦ- 40(131)	15			ПНС(131) АР(131) Т-150 АЛ-30 К-701	АЦП 4334 с ГАСИ АСА ПСО- 5	60 120
11.4	Леонтьевское поселение д. Леонтьево д. Авксентьево д. Антропьево д. Афансьево д. Береговая д. Большая Поповица д. Выползово д. Городищево д. Завражьево д. Ледина д. Малая Поповица	ПЧ-56 ДПК «Леонтьево» СПК Леонтьево»	(49446) 3-16-90 891066196 56 Крылов Н.А. (49446) 91-3-97 91-3-66	25	АЦП 3/6- 40-4334	38			АЦ- 40(131)	38			ПНС(131) АР(131) АЛ-30 Т-150 К-701 АТЗ-4.4 сельхоз- техника	АЦП 4334 с ГАСИ АСА ПСО- 5	60 120

		ОП ПЧ-8 г. Нея ВПК в/ч 55486 Нейский филиал ГП «Кострома-хозлес» (летнее время) Пожарный поезд (ст. Шарья) Гараж Еленский	2-22-01 2-28-06 2-85-18 Деж.ст. Нея 2-11-91 2-85-33	9-12 9-10 0-3 150 0-3					20 (131) АЦ- 40(375)	15-20				АЦ- 40(130) ППП бульдозер
13.4	<u>Коткишевское поселение</u> д. Алексеевское д. Ванево д. Великово д. Горевое д. Гриджино п. ГЭС д. Дементьево д. Дорофеево д. Елино с. Коткишево д. Новая деревня д. Свинкино д. Уржум д. Федяково	ПЧ-8 г. Нея ВПК в/ч 55486 ОП п. Номжа ПЧ-8 г. Нея ДПД с. Михали (летнее время)	(49444) 2-19-72 (49444) 2-28-06 (49444) 2-83-65 (49444) 2-22-01 (49444) 24-32 2-55-38 2-55-81 (49444) 2-19-72 (49444) 2-22-01	9-13 9-13 12-20 9-13 14-22 24-32 27-35	АЦ-40 (130)	20-40	АЦ-40 (130) АЦ-40 (131)	20-60 30-40	АЦ-40 (375) АЦ-40 (66)	20-40 30-80 30-40 30-40				
13.5	<u>Кужбальское поселение</u> д. Афонасово д. Большая Липовица д. Болотово	ПСК с. Кужбал ДПК с. Михали (летнее время)	2-45-21 2-45-16 2-55-38	0-30 10-40	АЦ-40 (131)	0-10			РЖТ-10	30-40				
	д. Брениха д. Дарвинки д. Домниково д. Заингирь с. Заингирь д. Конново п. Красная Осыпь с. Кужбал с. Никитское д. Ольховка д. Палкино д. Пастники д. Петрянино д. Погорелка д. Пустынь д. Тимофеево д. Филатово д. Фуфайки п. Школьный	ПЧ-8 г. Нея ОП ПЧ-8 г. Нея ПСК с. Вожегово СПК «Кужбальское» ООО «Лотос»	2-19-72 2-22-01 2-96-03 2-45-17 2-44-65	24-32 27-35 25-35 0-5 0-5			АЦ-2,6- 20 (131) АЦ- 40(66)	30-40 30-60	АЦ-2,6- 20 (131)	30-40			Бульдозер Бульдозер	
13.6	<u>Михалевское поселение</u> с. Михали п. Абросимово д. Кокуево д. Починок д. Суршино	ДПД с. Михали (летнее время) ДПК «Михали» ПЧ-8 г. Нея ОП ПЧ-8 г. Нея СПК «Михали»	(49444) 2-55-38 2-55-81 (49444) 2-45-21 2-45-16 Малинов Сергей Валенти- нович 8(49444)25 565 (49444) 2-19-72 2-22-01 2-55-38	0-3 10-13 14-17 17-20 0-5	РЖТ-10	10-20	АЦ-40 (131) АЦ-40 (131)	20-30 20-30	АЦ-40 (130)	20-30			МТЗ-75	
13.7	<u>Номженское поселение</u> п. Номжа	ОП п. Номжа ПЧ-8 г. Нея ОП ПЧ-8 г. Нея Пож. поезд (ст. Шарья)	(49444) 2-83-65 2-19-72 2-22-01 Деж.ст. Нея 2-11-91	0-3 15-25 18-28 160 18-25 21-28	АЦ-40 (66)	0-10	АЦ-40 (131)	20-30 30-50	АЦ-40 (130)	20-30 30-50			1 ПП	
13.8	<u>Солтановское поселение</u> д. Авксентьево д. Бабино д. Базеево д. Баскаково д. Боярское д. Бугино д. Буслаево д. Волково д. Глебово д. Грибово д. Демидово д. Думалово д. Дьяконово д. Карпиково п. Коммунар д. Коршуново д. Кузнецово д. Нестерово д. Обелево д. Пантелеево д. Папино п. Пашня д. Перстово д. Погост д. Починок д. Пустошка д. Пыжово д. Ревякино д. Сивцево с. Солтаново д. Старово д. Стрелица д. Тарачеево	ПСК п. Коммунар ПСК д. Дьяконово ПЧ-8 г. Нея ОП ПЧ-8 г. Нея ЧП Минаков В.П.	49444 2-73-49 2-73-86 2-63-19 2-63-13 2-19-72 2-22-01 2-65-55	0-15 0-15 18-25 21-28 0-5	АЦ- 30(66) АРС-14	5-30 5-30	АЦ-2,6- 20 (131)	5-30	АЦ-2,6- 20 (131)	30-50			бульдозер	

13.9	д. Фатьяново Тотомникое поселение п. Тотомница д. Каплино п. Липовка д. Потрусово	ПСК п. Тотомница ПЧ-8 г. Нея ОП ПЧ-8 г. Нея ОП п. Номжа ПЧ-8 г. Нея Нейский филиал ГП «Костромахозлес» (летнее время)	(49444) 2-93-34 (49444) 2-19-72 2-22-01 2-83-65 2-94-81	0- 10 10- 20 13- 23 25- 35 0- 5	АЦ-40 (130)	5-20	АЦ-40 (131)	40-60	АЦ-40 (130) АЦ-40 (66)	40-60 40-60			АЦ-40 (130)		
14. Нерехтский район															
14.1	Нерехтский район г. Нерехта район выезда ПЧ-40 и ОП ПЧ-40	ПЧ-40 ОП ПЧ-40 ОП п. Космынино СПЧ по ТКП г. Кострома ПЧ-1 г. Кострома ПЧ-2 г. Кострома ПЧ-3 г. Кострома ПЧ-35 г. Волгореченск Пожарный поезд г. Кострома СПТ	(49431) 7-55-01 8(49431) 7-57-77 8(49431) 3-61-21 8(4942) 629105 22-61-45 31-27-09 53-01-01 8(49453) 3-16-36 49-02-15 49-02-19 370190	1-4 1-4 60 55 55 50 40 50 50 31-27-09 53-01-01 8(49453) 3-16-36 49-02-15 49-02-19 370190	АЦ- 40(130)	2-6мин	АЦ- 40(130)	2-6 мин 2-6 мин	1АЦ40 (130) 1АЛ30 (131) 1АЦ40 (130)	2-6 мин 2-6 мин	1 АЦ- 40(131) 1 АЦ-40 1 АЦ-40 1 АЦ-40 ПНС; АР; АЛ. 1 АЦ-40 1 АЦ-40 1 АЦ-40 Пожарный Поезд УАЗ	87 мин. 75 мин. 75 мин. 70 мин. 60 мин. 75 мин. 50 мин.	АП ПХ-1,7	УАЗ 3909 МУП ЦГЗ г. Ко- стро- ма УАЗ 39099 4Слу жба спасе- ния ГО и ЧС Костр. Обл.	60
14.2	Пригородное поселение д. Бачелка д. Березовка д. Вогниково с. Григорцево д. Лепилово д. Миснево д. Михеево д. Марунина Слобода с. Поемичье д. Попадейкино д. Токарево д. Шубино д. Александровка д. Богдань д. Володино д. Гилёво д. Дресва д. Дьяково с. Есипово д. Клетино с. Марыньское д. Молоково д. Мулино д. Панино	ОП Нерехта ПЧ-40 СПЧ по ТКП г. Кострома ПЧ-1 ОП г. Кострома ДПК СПК «Ленина» 01; п. Писцово Комсомольский район Ивановской обл. д. Бурмакино Ярославской обл.	8(49431) 7-57-77 (49431) 7-55-01 8(4942) 629105 01; 8(4942) 493699; 493600- 606 с. Григор- цево 8 494314 0 125 Писцово: т.(8-493- 52)-28-4- 79 ЦУКС Яр. обл. 01;7-55-01 Гл. адм.: Малков Андрей Юрьевич	12 км. 12 км. 60 км 55 км	АЦ40 (131) АЦ- 30(66)	19 мин.			АЦ40 (131)	19 мин	АЦ АЦ АЦ-ПНС; АР; АЛ. АЦ АЦ-30 (66)	19 мин. 87 75	АП	УАЗ 3909 МУП ЦГЗ г. УАЗ 39099 4Слу жба спасе- ния- ГО и ЧС УАЗ 3909 МУП ЦГЗ г. Ко- стро- ма УАЗ 39099 4Слу жба	79
	с. Семёновское д. Серково д. Старово д. Стояново с. Троица д. Уланиха с. Федоровское д. Холмеево с. Выголово д. Иголкино д. Климушино с. Ковалёво д. Кокоскино д. Крутая гора д. Лаврово п. Молодёжный с. Незнамово д. Соколиха	ОП Нерехта ПЧ- 40	г. 32-1-41 890652045 67 Зам. главы Крутов Валерий Юрьевич 891095031 86 Пред. ЗАО «Ма- рыньское»: Ахмедов Малхази Мусаевич; Вед спец. Большако- ва Наталья	4 км. 8 км.	АЦ40 (131) АЦ40 (131)	6 мин. 13 мин			АЦ40 (131)	6 мин	АЦ АЦ	6 мин. 13 мин		спасе- ния- ГО и ЧС Костр. Обл.	79
			Николаев- на раб. тел.: 42-1- 17; дом. 42-1- 6801;7-55- 01 7-57-77; Гл. адм.: Малков Андрей Юрьевич 890652045 67 Зам. главы Крутов Валерий Юрьевич 891095031 86												
14.3	Ёмсенское поселение с. Ёмсна с. Аминёво ж/д ст. Армёнки с. Армёнки	ОП Нерехта ПЧ-40 ДПК СПК "Армён- ки" Ёмсенское с/п СПЧ по ТКП	01;7-55-01 7-57-77 01;7-55-01 с. Армён- ки	10-25 км. 10-25 км 60 км	АЦ40 (131)	15-37 мин.			АЦ40 (131)	15- 37 мин	АЦ АЦ; ПНС АР, АЛ АЦ АЦ	(131)	МТЗ-75 АП ОП ПХ	УАЗ 3909 МУП ЦГЗ г.	79
	д. Власово д. Глеботово д. Ежово д. Запогостье д. Захарово с. Ивановское п. Кирпичный д. Клементьево с. Кулиги п. Лужки д. Мелехово д. Мельниково	г. Кострома ПЧ-1 ОП г. Кострома ПЧ-2 г. Кострома ПЧ-3 г. Кострома ПЧ-17 г. Фурманов Ивановская обл.	849431716 74 Крутов Александр Юрьевич 8 910 950 31 86 8(4942) 629105 226145 312709 8(4942) 530101	55 км 55 км 50 км							АЦ АЦ			Костро- ма УАЗ 390994 Служба спасе- ния ГО и ЧС	79

п. Космынино		493(600-606)		15. Октябрьский район										
15.1	Октябрьский район <u>Власовское поселение</u>	ПЧ-31 с. Боговарово ДПД СПК «Луптюг»	01 21-557 26-144 26-151	33-40 15-31 16-32 29-43	АЦ- 30(66)	50-60		АЦ- 30(66) АЦ- 30(66)	50- 60 23- 47	АЦ-30(66)	44-65		АЦ- 30(66)	45- 65
	с. Веденье д. Башкирь д. Большая Стрелка д. Большой Дор д. Высокое д. Губиха д. Заборье д. Лямино д. Малое Кленовое д. Малый Рюндюг д. Малая Стрелка д. Расклонное д. Тарасиха д. Шумково	ГП КО «Костромахозлес» (с. Луптюг.) ГП КО «Костромахозлес» (с. Боговарово.) ПЧ-34 г. Шарья (Опорный пункт)	21-877 891019301 70 (49449) 5-56-93					АЦ- 30(66)	24- 48				ПНС АР-2	
15.2	<u>Луптюгское поселение</u>	ПЧ-31 с. Боговарово ДПД СПК «Луптюг»	01 21-557 26-144 26-151	33-40 1-7 1-8	АЦ- 30(66) АЦ- 30(66) АЦ- 30(66)	50-60 5-15 5-15		АЦ- 30(66) ДТ-75 Бензово 3	50- 60 15- 40				АЦ- 30(66)	50- 60
	д. Вторая Крутая д. Гурино кордон Луптюг д. Афонино д. Моршкино д. Первый Солом д. Петрушино д. Черепаново	ГП КО «Костромахозлес» (с. Луптюг.) ПЧ-34 г. Шарья (Опорный пункт)	(49449) 5-56-93										ПНС АР-2	
15.3	<u>Новинское поселение</u>	ПЧ-31 с. Боговарово ДПД СПК «Нива» ГП КО «Костромахозлес» (с. Боговарово.)	01 21-557 23-187 89607481702 21-877 89101930170	8-20 0-6 8-20	АЦ- 30(66) АЦ- 40(130)	12-30 2-9		АЦ- 30(66) АЦ- 30(66)	12- 30 12- 30	ДТ-75 Бульдозер	2-9		АЦ- 30(66)	12- 30
	д. Большая Балахонка д. Вторая Медяна д. Забегасово д. Коротенки д. Малиновка д. Мокруша д. Мокроосово д. Пономарево д. Потемкино д. Ромашкино д. Тимошино д. Титово д. Ягодино д. Вахрушата д. Вторые Сивяки д. Калининки д. Калюжская д. Кузьминки д. Лебеди д. Липово д. Первая Ключевская д. Шестиглазово д. Ялиновщина	ПЧ-34 г. Шарья (Опорный пункт)	(49449) 5-56-93										ПНС АР-2	
15.4	<u>Покровское поселение</u>	ПЧ-31 с. Боговарово ГП КО «Костромахозлес» (с. Боговарово.) ДПД СПК «Нива» ДПД СПК «Соловецкий» ДПД СПК «Мир» ПЧ-31 с. Боговарово	01 21-557 21-877 891019301 70 23-187 896074817 02 27-122 27-124 24-137 24-130 01 21-557	1-15 1-15 8-30 14 - 36 14 - 36 13-31	АЦ- 30(66) АЦ- 30(66)	2-23 20-47		АЦ- 40(130) АЦ- 30(66) АЦ- 30(66)	2-23 2-23 20- 47	АЦ-40(130) АЦ-30(66) МТЗ-80 цистерна	12-45 21-54 30-60		АЦ- 30(66)	2-25
	с. Боговарово д. Андреево д. Афонинская д. Батуриха д. Бережок д. Большое Кленовое д. Волково д. Вторая Ключевская д. Гарино д. Даровая д. Ирдом д. Катушенки д. Котельный Мыс д. Клюкино д. Ключи д. Ларьково д. Левино д. Малиновка д. Михонино д. Нефедовка д. Останино п. Отрядный д. Петровская п. Приречный д. Раменье с. Ратчина д. Сивцево д. Сосновка д. Терехино д. Ушаково д. Филлино д. Хомяковщина д. Шумково д. Якунинцы	ПЧ-34 г. Шарья (Опорный пункт)	(49449) 5-56-93										ПНС АР-2	
15.5	<u>Соловецкое поселение</u>	ДПД СПК «Соловецкий» ГП КО «Костромахозлес»	27-122 27-124 21-877	0-13 13-31 13-25	АЦ- 30(66) АЦ-	2-20 20-38		бензо- воз АЦ-	2-20 20- 47	Трактор бульдозер	2-20		АЦ- 30(66)	2-20
	д. Грехово д. Князевская д. Коновальцы д. Михали д. Первая Дулинская д. Первая Клобуковская д. Рожинская д. Устиновы д. Черныши	ПЧ-31 с. Боговарово ПЧ-34 г. Шарья (Опорный пункт)	891019301 70 01 21-557 (49449) 5-56-93		30(66)			30(66) АЦ- 30(66)	20- 38					
16. Островский район														
16.1	<u>Островское (центральное поселение)</u> п. Островское	ОП ПЧ-9 ДПК МУП «Тепловик»	26-630	17 км.				АЦ- 40(131)	20 мин	НЖ-3 ГАЗ- 53	5.			
16.2	<u>Островское поселение</u> д. Бабаново	ПЧ-9 ОП ПЧ-9	Тел. 01 27-532	3-25 км.	АЦ- 40(131)	8-40 мин.		АЦ- 40(130)	20- 40	НЖ-3 ГАЗ- 53	5	Опорный	АЦ с	

	д. Белконосово д. Гармониха д. Горюшки д. Григорцево д. Гулявка д. Жабровка д. Квашнино д. Логиново д. Медведки д. Митрофаново д. Михалцево д. Новосёлки д. Парфеньево д. Пески д. Сальково д. Селиваниха д. Тарабыкино д. Фёдорково д. Чёрная д. Шумково д. Ананьино д. Борок д. Ермово д. Задняя с. Иванковица д. Ивахово д. Инега д. Калентьево	ДПК МУП «Ресурс» Музей-заповедник ВПК «Щельково»	26-630	25 км.				АЦ-40(131)	мин		АЦ-6.-4.0	45	пункт г. Кострома АР-2 ПНС-110 АЛ-30, ПХ	ГАСИ АСО ПЧ-1	8-40 120
	п. Красная Поляна д. Климово д. Кузьминка д. Ливенка д. Максаково д. Осипово д. Новая д. Осиник ж/д ст. Островское д. Сокиркино д. Сосновец д. Студенец д. Федулово с. Хомутово с. Юрьево д. Якуниха														
16.3	<u>Адищевское поселение</u> с. Адищево д. Большое Михирёво д. Бродки д. Василёво д. Горки д. Горки д. Долгово д. Дорофеево д. Лобаново д. Лодыгино д. Максютинно д. Марково с. Никола-Бережки д. Тарасово д. Фомицино с. Щельково д. Акулово д. Антоново д. Болотниково д. Зоркино д. Ивашово ж/д ст. Ивашово с. Козьмодемьян д. Костово д. Левково	ПЧ-9 ОП ПЧ-9	Тел. 01 27-532 26-630	22-48 км. 37-63 км.	АЦ-40(131)	45-70 мин.		АЦ-40(131) АЦ-40(131)	70 мин	АЦ-40(66)		Опорный пункт г. Кострома АР-2 ПНС-110 АЛ-30, ПХ	АЦ с ГАСИ АСО ПЧ-1	45-70 120	
	д. Малое Берёзово д. Маркуши д. Монастырское д. Подлужье с. Покровское д. Порныш д. Рыжевка д. Сергеево с. Угольское д. Худяки														
	д. Шегары с. Ширяево														
	<u>Александровское поселение</u> п. Александровское д. Данильцево д. берёзовка д. Вотчинка д. Вязовка с. Заборье д. зверниха д. Киленки д. Одиночиха д. Осипиха д. Починок	ПЧ-9 ОП ПЧ-9	Тел. 01 27-532 26-630	27-28 км. 42-43 км.	АЦ-40(131)	35-50 мин.		АЦ-40(131) АЦ-40(131)	60 мин	АЦ-40(66)		Опорный пункт г. Кострома АР-2 ПНС-110 АЛ-30, ПХ	АЦ с ГАСИ АСО ПЧ-1	35-50 120	
16.4	<u>Игодовское поселение</u> с. Игодово с. Дубяны д. Ерыково	ПЧ-9 ОП ПЧ-9	Тел. 01 27-532 26-630	23-45 км. 38-60 км.	АЦ-40(131)	30-75 мин.		АЦ-40(131) АЦ-40(131)	80 мин	АЦ-40(66)		Опорный пункт г. Кострома АР-2 ПНС-110	АЦ с ГАСИ АСО ПЧ-1	35-75 120	

	д. Займище д. Лебедево д. Леонково д. Макарово д. Новошино с. Рязаново											АЛ-30, ПХ			
16.5	Клеванцовское поселение д. Клеванцово с. Воскресенское	ПЧ-9 ОП ПЧ-9	Тел. 01 27-532 26-630	6-23 км. 21-38 км.	АЦ- 40(131)	15-30 мин.		АЦ- 40(131) АЦ- 40(131)	25- 40 мин	АЦ-40(66)		Опорный пункт г. Костро- ма АР-2	АЦ с ГАСИ АСО ПЧ-1	15- 30 120	
	д. Дунилово д. Козловка д. Крутец д. Машихино д. Новинки д. Панькино д. Хаустово д. Шульгино д. Болтушки д. Лымница п. Дымница д. Ломки д. Матъкино д. Пеньки д. Полоски п. Яшино											ПНС-110 АЛ-30, ПХ			
17. Павинский район															
17.1	Павинское поселение с. Павино д. Павино д. Большой Пызмас д. Аверино д. Бурковщина д. Евтюхино д. Дербича д. Большой Завраг	ПЧ-32 с. Павино ПЧ-30 с. Пыщуг ПЧ-13 п. Вохма Опорный пункт г. Мантурово Опорный пункт г. Шарья	01, 2-18-53 (49452) 27701 49450 21100 3-16-90 55-693	До 10 км. 46 55 60 90	АЦ- 40(131)	20		АЦ- 40(130) АЦ- 40(66)	20	АЦ-30(66) АЦ-30(66)	30	1 АЦ-40, ПНС-110, АР-2, АЛ-30, ПХ 1 АЦ-40, ПНС-110, АР-2,	АЦ ПЧ-32 с ГАСИ	1-20	
	д. Малый Завраг д. Фурово д. Ляпустиницы д. Большая Лисья д. Высокая Лисья д. Кузюг д. Кузюгский Выселок д. Шаранха д. Старая Заречная д. Большой Волмыш д. Второй Стариковский д. Первый Бурковский д. Первый Стариковский с. Шайма д. Вахрушата														
	д. Вторая Высокая Дерьба д. Зубаревская д. Каменная Лывка д. Липово д. Малая Лисья д. Малый Волмыш д. Павинский Выселок п. Ребровка д. Скородумово д. Солдатово д. Суворовцы														
17.2	(Доброумовское отделение) п. Доброумово д. Журавли д. Зяблиха пос. Плесковский д. Северянка д. Титовцы д. Черёмошница с. Шубот	ПЧ-32 с. Павино ПЧ-13 п. Вохма Опорный пункт г. Мантурово	01, 2-18-53 49450 21100 3-16-90	13 км.	АЦ- 40(66)	30		АЦ- 40(131)	30	АЦ-30(66)	30	1 АЦ-40, ПНС-110, АР-2, АЛ-30, ПХ	АЦ ПЧ-32 с ГАСИ	20	
17.3	(Медведицкое отделение) с. Медведица с. Б. Медведица д. Артюгино д. Высокая д. Рпалиха д. Першонки	ПЧ-32 с. Павино ПЧ-30 с. Пыщуг Опорный пункт г. Мантурово	01, 2-18-53 (49452) 27701 (49446) 3-16-90	13 км. 56	АЦ- 40(66)	25		АЦ- 40(131)	25	АЦ-30(66)		1 АЦ-40, ПНС-110, АР-2	АЦ ПЧ-32 с ГАСИ	20	
17.4	Петропавловское поселение с. Петропавловское д. Шумково д. Старое Раменье д. Новое Раменье д. Новое Березино д. Панково д. Березовка д. Кукшинга д. Б. Березовка д. Карпово д. Первая Грязучая д. Вторая Грязучая д. Доровица	ПЧ-32 с. Павино ПЧ-13 п. Вохма Опорный пункт г. Мантурово	01, 2-18-53 (49450) 21100 (49446) 3-16-90	10 км. 38	АЦ- 40(66)	20		АЦ- 40(131)	25	АЦ-30(66)	30	1 АЦ-40, ПНС-110, АР-2	АЦ ПЧ-32 с ГАСИ	25- 45	
	д. Шубино д. Старое Котчижное д. Старое Березино д. Новое Котчижное д. Мундор д. Макаровская д. Исгити д. Вторунка д. Бутырки														
17.5	Леденгское поселение с. Леденгск д. Вторая Леденгская д. Старая Дорога	ПЧ-32 с. Павино ПЧ-30 с. Пыщуг Опорный пункт	01, 2-18-53 (49452) 27701 (49446)	28 30	АЦ- 40(66)	40		АЦ- 40(131)	40	АЦ-30(66)	40	1 АЦ-40, ПНС-110, АР-2	АЦ ПЧ-32 с ГАСИ	25- 45	

	д. Рябиновцы д. Низкая Грива д. Малиновцы д. Гришонки д. Паратенки д. Средняя Грива д. Корково д. Валовая д. Мундор д. Политенки д. Ворониха д. Прудовка д. Авдомовка д. Галашевцы д. Гладкая Дерьба д. Кленовая д. Королёво д. Кукушкино д. мостовая д. Рогачи д. Шляпники	г. Мантурово	3-16-90															
17.6	Крутогорское поселение п. Шайменский д. Носыриха д. Егорово д. Луккина гора д. Малая Дунилиха д. Новожиловцы	ПЧ-32 с. Павино ДПК Крутогорское сельское поселение Опорный пункт г. Мантурово	01, 2-18-53 8(49439) 2-31-24 01	45 км.	АЦ- 40(66)	90			АЦ- 40(131)	90	АЦ-30(66)	90	1 АЦ-40, ПНС-110, АР-2	АЦ ПЧ-32 с ГАСИ	30- 50			

18. Парфеньевский район

18.1	п. Парфеньёво Николо-Поломское поселе- ние д. Горлово д. Горохово д. Задорино д. Залесье д. Никулино д. Макарино д. Михалево д. Носуево д. Павлыгино д. Починок-Аристов д. Раменье д. Тчайниково д. Антропово д. Будино д. Евдокимово д. Екимово д. Крусаново Ж/д. разъезд-Тчайниково п. Никола - Палома с. Никола - Полома п. Нозьма п. Бор д. Афонино д. Беликово	ПЧ-22 МПО Тотомское с/п ОП Номжа ДПК ООО «Лесное» Опорный пункт г. Галич ПЧ-43 ПЧ-23 п. Антропово ПЧ-8 г. Нея ОП п. Судай ОП п. Номжа МПО Тотомской с/а	01 5-41-06 8 (49444) 2-93-34 8 (49444) 2-83-65 Белкин Г.Н (49440)592 42 2-12-06 4-12-09 2-19-72 8 (49441) 5-12-01 8 (49444) 2-83-65 8 (49444) 2-93-34	14-30 ж/д перее зд 33 ж/д перее зд 33 ж/д перее зд 75-95 45-80 50-80 110 30- 70 10- 73	АЦ-3,0- 40(131) АЦ- 40(Урал)	30-45					АЦ-40(66) АЦ-40(66) приспосо- бленная	50- 120 50- 120 180 120 120 180 110 110	АЦ- 40(130) ПНС-110 АР(131), ПХ(131) АЦ- 40(131) АЦ- 40(131), АЛ- 30(131) АЦ- 40(131) АЦ-40(66) АЦ-40(66)	ПЧ-22 РЭС ЦРБ	60			
	д. Акулово д. Брагино с. Васиковка д. Вахонинно д. Волосцево д. Истомино д. Марфино д. Пепелово д. Первушино д. Полома д. Притыкино д. Сафоново д. Тарасово д. Холм д. Ямище																	
18.2	Потрусовское поселение д. Курьяново с. Потрусово д. Дьяково д. Федюшино	ПЧ-22 МПО Тотомской с/а ДПК «Потрусово» ДПК ГПКУ «Ко- стромахозлес» ДПК ОГКУ Парфе- ньевское лесниче- ство	01 5-41-06 8 (49444) 2-93-34 5-81-23 890652178 01 5-16-82 5-15-60	22-24 10- 73 1-6 22	АЦ-3,0- 40(131) АЦ- 30(66) РЖТ МТЗ-80	33-45			АЦ-30 (66)	60	АЦ-30 (66)	60						
18.3	Парфеньевское поселение д. Савино д. Аносово д. Антушево д. Анфимово д. Афонинно д. Вахренёво д. Ворошилово д. Гашево д. Ефимово д. Коняево д. Коробовское д. Котово д. Кукушкино д. Лаптуново д. Ложково с. Мальгино д. Марьино п. Молодёжный с. Малое мальгино д. Нечаево с. Николо-Ширь д. Никулино п. Новосёлово д. Осеево д. Павлово д. Паново с. Парфеньёво д. Пересторона д. Погорелка	ПЧ-22 ДПК ОГКУ Парфе- ньевское лесниче- ство ДПК ГПКУ «Ко- стромахозлес» ДПК МО Матвеев- ское с/п	5-41-06 5-16-82 5-15-60 890652178 01 5-62-14 5-61-32	3-20 10 10	АЦ-3,0- 40(131) АЦ- 40(Урал)	20-40			АЦ-40 (Урал)	50	АЦ-30 (66)	50	АЦ-30 (66)	АЦ-30 (66)	60		АЦ-30 (66)	45

	д. Починок-Фёдоров д. Прудовка д. Ришево													АЦ-30 (66)	60				
18.4	<u>Матвеевское поселение</u> д. Горордице д. Долгово д. Тихоново д. Левино д. Григорово д. Кунаково д. Маслово д. Родионо д. Савино д. Хвостилово п. Вохтома с. Матвеево с. Ильинское с. Горелец	ПЧ-22 ДПК МО Матвеевское с/п ДПК ГПКУ «Костромахозлес» ДПК ОГКУ	5-61-32 5-62-14 5-61-32 890652178 01	1-13 5-16-82 5-15-60		АЦ-3,0-40(131) АЦ-40(Урал)	25-40							АЦ-30(66)	35-75	АЦ-30(66)	35-75	ПЧ-22 (Н/Г) РЭС ЦРБ	60
	д. Агититово д. Артемово д. Горжениново д. Починок дальевский д. Завражье д. Полужкино д. Поталово д. Серёгино д. Татаурово	Парфеньевское лесничество												АЦ-40 (Урал)			35-75		
19. Поназыревский район																			
19.1	п. Поназырево (населённые пункты в ведении п.г.т.)	ПЧ-29 ОП п. Якшанга	01, 2-15-30	0-4 25	АЦ-40 (131)	1-6			АЦ-40 (131)	1-6	АЦ-40 (131)	38		АЦ-30(66)р	АЦ-ПЧ-29	24			
	Поназырево) с. Бурундучиха д. Быстрово д. Новое Киселёво д. Новосёлковское д. Панино п. Панино д. Поназырево д. Соколовское х. Фёдоровский	ОП п. Подневица ПЧ ФБУ ИК-2 Опорный пункт ПЧ-34 г. Шарья Пожарный поезд ст. Шарья ПЧ-58 с. Ленинское Кировской обл.	25-201 23-201 2-12-89 55-693 22-22-82 (83345) 2-15-64	42 0-4 50 50 40 км до границы с Кос. обл.										АЦ-40 (130) АЦ-40 (131) ПНС(131) р АР(131)р Пожарный поезд АЦ-40 (131)	с ГАСИ АСА ПСО-5	120			
19.2	<u>Хмелевское поселение</u> с. Хмелёвка с. Архангельское д. Балдино д. Большое Девушкино д. Бурковское д. Васенёво д. Высоковское д. Горлово д. Гудково д. Ежово д. Ключино д. Луптгог д. Мундырь п. Нея д. Никитино д. Плосково д. Расшахово д. Соболево д. Созоново д. Суходербеко д. Черённое	ПЧ-29 ОП п. Якшанга ОП п. Подневица Опорный пункт ПЧ-34 г. Шарья	01, 2-15-30 25-201 23-201 55-693	7-11 32-35 29-35 71-77 26-35 65-81 80-86	АЦ-40 (131)	10-20	АЦ-40 (131)	26-35	АЦ-40 (131)	10-20 26-35	АЦ-40 (131)	21-45		АЦ-30(66)р АЦ-40(131) ПНС(131) р АР(131)р АЦ-40 (131)	АЦ-ПЧ-29 с ГАСИ АСА ПСО-5	35 120			
19.3	<u>Подневицкое поселение</u> п. Подневица п. Дароватка п. Зинковка п. Новый	ОП п. Подневица ПЧ-29 ОП п. Якшанга Опорный пункт ПЧ-34 г. Шарья	23-201 01, 2-15-30 25-201 55-693	0-3 42-51 91-100 95-104	АЦ-30 (66)	1-5			АЦ-30 (66)р		АЦ-40 (131)	1-3 42		АЦ-40 (131) АЦ-40(131) ПНС(131) АР(131)	АЦ-ПЧ-29 с ГАСИ АСА ПСО-5	5 120			
19.4	<u>Якшангское поселение</u> п. Якшанга	ОП п. Якшанга ПЧ-29 ПЧ-10 г. Шарья Опорный пункт ПЧ-34 г. Шарья Пожарный поезд ст. Шарья	25-201 01, 2-15-30 51-693 55-693 22-22-82	0-3 25 25 25 25	АЦ-40 (131)	1-4			АЦ-30 (66)р	1-4	АЦ-40 (131)	30		АЦ-40 (131) АЦ-40 (131) ПНС(131) АР(131)р Пожарный поезд	АЦ-ПЧ-29 с ГАСИ АСА ПСО-5	30 120			
20. Пыщугский район																			
20.1	<u>Пыщугское поселение</u> с. Пыщуг д. Белая д. Бурдово д. Заболотье д. Ираклиха д. Крутая с. Михайловица д. Морошкино д. Озерная д. Онучино д. Песчанка д. Притыкино п. Северный д. Сергеевца	ПЧ-30 с. Пыщуг ОП с. Верхнеспасское ПЧ-31 с. Боговарово ПЧ-21 с. Георгиевское ПЧ-32 с. Павино ПЧ-13 п. Вохма Опорный пункт г. Мантурово Опорный пункт г. Шарья ПЧ-28г. Никольск Вологодская обл.	2-77-01 2-21-01 (49450) 2-15-57 01 40 5-27-53 2-18-53 (49450) 65 2-11-00 01 3-16-90 01 55-693 8 (81754) 2-12-01	1-25 25-36 116 50 40 98 100 65 90 90 01 01 55-693 8 (81754) 2-12-01	АЦ-40(131) АЦ-40(66)	3-40			Т-150 с МЖТ-10 АЦ-40(66)	10-60 10-40	АЦ-40(375)	20-60		АЦ-40 АЦ-40 АЦ-40 АЦ-40 1 АЦ-40, ПНС-110, АР-2, АЛ-30 1 АЦ-40, ПНС-110, АР-2, АЛ-30, ПХ АЦ-40	АЦ-ПЧ-30	20			

	д. Марково д. Мошниково д. Нетёсово д. Петрово д. Спицино д. Тарасово д. Фролово д. Холопово д. Яйцово																	
21.3	<u>Васильевское поселение</u> д. Прокошево д. Букино д. Большое Токарево д. Васильево д. Великово д. Германов Починок д. Лихотинка д. Макарово д. Малое Токарево д. Петряево д. Разливное д. Соболево д. Харитонов Починок	ПЧ-19 Солигалич	01 5-17-97	31-42	АЦ-30-66	45-95	АЦ-40-131	60-120	АЦ ПЧ-17	120	АЦЛ ПЧ-43	180	Опорный пункт г. Галич ПНС-110 АР-2 АСО	АСМ ПСО-4				
21.4	<u>Корцовское поселение</u> с. Корцово д. Авдеево д. Ананьино д. Андифорово д. Большой Починок д. Буньково д. Волосомойново д. Воньшево д. Грибаново д. Дворяниново д. Денисово с. Жилино д. Ильинское	ПЧ-19 Солигалич ДПД Корцовское с/п ДПД Воньшевский интернат ГП Костромалес ГП Костромахозлес	01 5-17-97 3-31-21 3-31-82 33-42-35 3-43-60 5-16-31 5-13-38 5-19-05-31-32	22-50 0-25 0 ин-тернат Воньше-во 12-31 12-31	АЦ-30-66 МП-800 МП-800	25-90 5-50 1-10	АЦ-40-131	35-70	АЦ-30-66 АЦ-30-66	40-80 40-80	АЦ ПЧ-17 АЦЛ ПЧ-43	120 180	Опорный пункт г. Галич ПНС-110 АР-2 АСО	АСМ ПСО-4	80			
	д. Каликино д. Карачуново д. Карпово д. Клепиково д. Лукино д. Лукино-Холм д. Матрэнкино д. Митянино д. Моговиллово д. Омелино д. Песлиново д. Петрово д. Погорелово д. Попово д. Смородниково д. Соколово д. Степаньково д. Трофимово д. Фадеево																	
	д. Хвощёво д. Хорошево д. Царёво д. Шунино д. Яковлево																	
21.5	<u>Кузминское поселение</u> д. Кузмино д. Батурино д. Бородавицино д. Галеёво с. Зашугомье д. Колесниково д. Круглово д. Медвежье д. Разгоняй д. Симоново д. Слободское д. Соловьёво д. Сосновая д. Трофимово д. Уткино д. Шиханово	ДПД Кузминское с/п ПЧ-19 Солигалич	3-11-25 3-11-12 5-17-97 01	0-20 16-28	Т-150к НШ-600 АЦ-30-66	5-40 25-60	АЦ-40-131	35-70	АЦ ПЧ-17	120	АЦЛ ПЧ-43	180	Опорный пункт г. Галич ПНС-110 АР-2 АСО	АСМ ПСО-4	80			
21.6	<u>Лосевское поселение</u> с. Лосево д. Власьево д. Гридино д. Дорок д. Ерюгино д. Коровново д. Красниково д. Левашево д. Нероново д. Новое Самылово д. Плосково д. Ражково д. Солда д. Старое Самылово д. Стафурово д. Терентьево д. Тресково д. Ченцово	ПЧ-19 Солигалич ГП Костромалес	01 5-17-97 5-16-31	11-32 11-32	АЦ-30-66	15-65	АЦ-30-66	25-80	АЦ-40-131	25-80	АЦ ПЧ-17 АЦЛ ПЧ-43	120 180	Опорный пункт г. Галич ПНС-110 АР-2 АСО	АСМ ПСО-4	80			
21.7	<u>Первомайское поселение</u> д. Оглоблино д. Богородское с. Верхний Березовец д. Волково д. Горбово д. Дятлово д. Ескино д. Ивашево	ПЧ-19 Солигалич ДПД Первомайское с/п	01 5-17-97 3-91-21 3-91-47 3-21-45	12-40 0-18	АЦ-30-66 МП-800	20-75 10-38	АЦ-40-131	30-90	АЦ ПЧ-17	120	АЦЛ ПЧ-43	180	Опорный пункт г. Галич ПНС-110 АР-2 АСО	АСМ ПСО-4	80			

	д. Игнатово д. Илейкино д. Калинино д. Кашино д. Киселево д. Коротково д. Костино д. Кравцово д. Мартыново д. Меледино д. Носково д. Острцово д. Першино д. Петриково д. Преснухино																	
	д. Родионцево д. Тыково д. Федьково д. Чепасово																	
22. Судиславский район																		
22.1	Городской посёлок (посёлок городского типа) Судиславль	ПЧ -26 п. Судиславль ДПК МУП «Судиславское ЖКХ»	01 9-83-37 9-72-41; 8-930-390-02-33 Груздев Ю.А.	0-3 0	2 АЦ	10	1 АЦ	10	АЦ 40 -130 (р)	15	АЦ 40 -66 (р) Т-150 с РЖТ-8 ГАЗ-53 Бочка АЦ ПЧ-9 АЦ ПЧ-25	20 10 40 60	Опорный пункт г. Кострома ПНС-110 АР-2, ПХ СПЧ по ТКП	АЦ ПЧ-26 с ГАСИ АСО ПЧ-1	10 60			
22.2	Судиславское поселение с. Александрово д. Аниково д. Асаново с. Баран д. Баташово д. Белая Река д. Болотово д. Борок д. Гаврилово д. Глебово п. Глебово д. Горюшки д. Готовка д. Данилково д. Дворище д. Доманово п. Дружба д. Дудкино д. Дудкино д. Жвалово д. Жирятно д. Жолобово д. Задорожье с. Залужье п. Западный д. Звягино д. Иванково д. Игнатьево	ПЧ -26 п. Судиславль ДПК ЗАО «Судиславльсельхозтехника»	01 9-83-37 (49433) 2-54-60; 8-960-747-67-97 Иванов Н.В	1 3 3 6 3 4 8 2 3 3 5 5 5 4 5 6 15 15 22 9 8 17 16 22	2 АЦ	10-50	АЦ 40 -130 (р)	10-50	АЦ 40 - 66 (р)	10-50	АЦ 40 -66 (р) Т-150 с РЖТ-8 ГАЗ-53 Бочка АЦ ПЧ-9 АЦ ПЧ-25	20 10 40 60	Опорный пункт г. Кострома ПНС-110 АР-2 ПХ СПЧ по ТКП	АЦ ПЧ-26 с ГАСИ АСО ПЧ-1	10 60			
	д. Игумново д. Климитино д. Климцево д. Княжево д. Кокуево д. Коноплюха д. Копейница д. Корцово д. Криновское д. Кулькино д. Лебедево д. Лукино д. Малиновка д. Межа п. Мирный д. Мостище д. Новино д. Охапкино д. Охотино д. Ошурки д. Песково д. Петрово д. Поляны д. Попадьино д. Поповское д. Раково д. Сколепово д. Скоморохово д. Славново д. Сорож д. Сосновик д. Спасское д. Суворово ж/д ст. Судиславль д. Тёктово д. Тимошкино д. Тофаново д. Фадеево д. Фидисово д. Фроловка д. Хохлово д. Целуйкино с. Шахово			26 10 26 23 26 25 4 7 20 20 12 6 16 8 12 6 21 2 6 6 21 7 10 11														
	д. Юркино д. Юрцово д. Якушево д. Яснево			13 15 12 23														
22.3	Воронское поселение с. Воронье д. Андреевка д. Бортниково д. Воркуновка д. Воротиново д. Завражье	Отдельный пост с. Воронье ПЧ -26 п. Судиславль	3-11-24 01 9-83-37	2 20 30 29 12 14	1АЦ	75	1АЦ	75	АЦ 40 -130 (р)		Т-150 с РЖТ-8 АЦ ПЧ-9 АЦ ПЧ-25	100 140 160	Опорный пункт г. Кострома ПНС-110 АР-2 ПХ	АЦ ПЧ-26 с ГАСИ АСО ПЧ-1	75 160			

				62-67 км.								АЛ-30(131) ПНС-110, АР-2, АЛ-30, ПХ-ПЧ-2			
23.2	<u>Андреевское поселение</u> с. Андреевское д. Быстрово	ОП ПЧ-25 (с. Андреевское) ПЧ-25	8 (49434) 9-61-01 8 (49434)	1-3 км.	АЦ-40(130)	2-10 мин. 33-38			АЦ-	33-	АЦ СПЧ по ТКП	90	АЦ-30(53А) р АЦ-	АЦ ПЧ-25 с	40
	д. Волково д. Гульево д. Карповское д. Кирилково д. Козленево д. Мальгино д. Панкратово д. Пырино д. Ракуниха д. Тыково д. Фефелово д. Хорзино д. Ямок	ПЧ-53 г. Буй; СПЧ по ТКП г. Кострома; ОП п. Чистые Боры; ПЧ-1 Опорный пункт г. Кострома	9-17-77 8 (49435) 4-86-57 8 (4942) 629101 8 (49435) 4-70-52 8 (4942) 22-61-45	22-25 км. 64-67 км. 84-87 км. 64-67 км. 84-87 км	АЦ-40(131)	мин			40(375)	38 мин			40(4334)р АЦ-40(131), АЦ-40(131) ПНС-110, АР-2, ПХ	ГАСИ	
23.3	<u>Бужковское поселение</u> с. Бужково д. Абакумово д. Антушки д. Астрединово д. Бережки д. Бочатино д. Братилово д. Бухарино с. Бужково д. Григорово д. Дергайково д. Деревенское д. Ерино с. Ильинское д. Климитино д. Клоково д. Коломино д. Ломышки д. Максимовское д. Малинино д. Манакосово д. Мизгирево с. Носково д. Петровское д. Полянки д. Попово д. Пырино д. Селища д. Сергеево	ОП ПЧ-25 (с. Андреевское) ПЧ-25 ПЧ-53 г. Буй; СПЧ по ТКП г. Кострома; ОП п. Чистые Боры; ПЧ-1 Опорный пункт г. Кострома ДПК СПК «Бужковское»	8 (49434) 9-61-01 8 (49434) 9-17-77 8 (49435) 4-86-57 8 (4942) 629101 8 (49435) 4-70-52 8 (4942) 22-61-45 (49434)9463	7-10 км 29-32 км 71-74 км 91-94 км 71-74 км 4-70-52 км 91-94 км 0- км	АЦ-40(130) АЦ-40(131) АЦ-30(66)				АЦ-40(375)	44-48 мин	СПЧ по ТКП	90	АЦ-30(53А) р АЦ-40(4334) р АЦ-40(131), АЦ-40(131) ПНС-110, АР-2, ПХ	АЦ ПЧ-25 с ГАСИ	40
	д. Сивково д. Соколово д. Федотово д. Худяково д. Шетково														
23.4	<u>Северное поселение</u> с. Северное д. Актонаево д. Головинское д. Гульево д. Дьяковка д. Жюково д. Завод д. Запрудня с. Кишино д. Козино д. Кузьмино д. Леонтьево д. Любимцево д. Макарино д. Медведки д. Мининское д. Мысы д. Озеряйки д. Паршуки д. Перемилово д. Починок д. Троицкое с. Северное д. Сырнево	ПЧ-25 ОП ПЧ-25 (с. Андреевское) ПЧ-53 г. Буй; СПЧ по ТКП г. Кострома; ОП п. Чистые Боры; ПЧ-1 Опорный пункт г. Кострома	01, 9-17-77 9-61-01 4-86-57 (4942)493-602,603 (4942)493-602,603 22-61-45	22-26 км. 44-48 км. 64-69 км. 40-45 км. 64-69 км. 40-45 км.	АЦ-40(131)	33-39 мин.			АЦ-40(375) АЦ-40(130)	33-39 мин 66-72 мин	СПЧ по ТКП	90	АЦ-40(4334) р АЦ-30(53А) р АЦ-40(131), АЦ-40(131) ПНС-110, АР-2, ПХ	АЦ ПЧ-25 с ГАСИ	
23.5	<u>Сокиринское поселение</u> д. Сокирино д. Бараново д. Баранцево д. Булыгино д. Васюково с. Головинское д. Гольцово д. Горки д. Гумнища с. Домнино	ПЧ-25 ОП ПЧ-25 (с. Андреевское) ПЧ-53 г. Буй; ДПК ЗАО «Агромол» ОП п. Чистые Боры; СПЧ по ТКП г. Кострома;	8 (49434) 9-17-77 8 (49434) 9-61-01 8 (49435) 4-86-57 8 (49434) 9-51-04 8 (4942) 629101 8 (49435)	4-11 км. 26-33 км. 46-53 км. 66-73 км. 46-53 км. 46-53 км. 66-73 км	АЦ-40(131) АЦ-30(66)	6-17 мин.	АЦ-40(4334)р	20	АЦ-40(375) АЦ-40(130) Трактор Т-150	6-17 мин 39-50 мин	СПЧ по ТКП АЦ-30(53А) р	90	АЦ-40(131), АЦ-40(131)	АЦ ПЧ-25 с ГАСИ	40
	д. Еремеево д. Исаево с. Исупово д. Межаково д. Межаково д. Меленки д. Некрасово д. Овсянниково д. Ознобихино д. Панфилово д. Парфеньево д. Перезово д. Семкино	ПЧ-1 Опорный пункт г. Кострома	4-70-52 8 (4942) 22-61-45										ПНС-110, АР-2, ПХ		

	д Сокирино с. Спас-Хрипели д. Степурино д. Шнилово																		
23.6	<u>Сумароковское поселение</u> с. Сумароково д. Выхино д. Зубово д. Ивашево д. Константиновское д. Королитино д. Медведки д. Новая д. Попадьино с. Соболево с. Сумароково д. Фоминское	ПЧ-25 ОП ПЧ-25 (с. Андреевское) ПЧ-53 г. Буй; СПЧ по ТКП г. Кострома; ДПК ПК колхоз «Сумароковский (только с. Сумаро- ково, д. Медведки, 629101 8 (49434) 9- 46-23 ПЧ-1 Опорный пункт г. Кострома	8 (49434) 9-17-77 8 (49434) 9-61-01 8 (49435) 4-86-57 8 (4942) 56-64 8 (49434) 9- 46-23 Бурков И.А 8 (49435) 4-70-52 8 (4942) 22-61-45	18-23 км. 40-45 км. 56-64 км. 80-85 км. 4-86-57 км. 56-64 км. 80-85 км. 22-61-45	АП- 40(131)	27-35 мин.			АП- 40(375) АП- 40(130)	27- 35 мин 60- 68 мин	СПЧ поТКП АП- 30(53А) р	90 20	АП- 40(4334)р АП- 40(131), при- способ- ленная АП- 40(131) ПНС-110, АР-2, ПХ	АП ПЧ-25 с ГАСИ	40				
23.7	<u>Ченцовское поселение</u> д. Ченцово д. Бородулино д. Веригино с. Владимирово д. Волково д. Деревеньки д. Евлево	ПЧ-25 ОП ПЧ-25 (с. Андреевское) ПЧ-53 г. Буй; СПЧ по ТКП г. Кострома; ОП п. Чистые Боры; ПЧ-1 Опорный пункт	8 (49434) 9-17-77 8 (49434) 9-61-01 8 (49435) 4-86-57	6-15 км. 28-37 км. 48-56 км. 52-57 км. 48-56 км.	АП- 40(131) АП- 40(131) АП- 30(66) Только в летнее	9-23 мин. 44-48 мин.	АП-40 (4334)р	25	АП- 40(375) АП- 40(130) АП- 40(375) АП- 40(375)	9-23 мин 42- 56 мин 33- 38 мин 44- 48 мин	СПЧ по ТКП АП- 30(53А) р	90 30	АП- 40(131), АП- 40(131) ПНС-110, АР-2, ПХ АП-	АП ПЧ-25 с ГАСИ	40				
	д. Заболотье д. Зогзино д. Кулеберово д. Новосёлки д. Охотино д. Плешивцево д. Селища п. Солнечный д. Халезово д. Хреново	г. Кострома ПЧ-25 ВПК СПК «Бужовское»; ОП п. Чистые Боры; ПЧ-1 Опорный пункт г. Кострома	4-86-57 8 (4942) 629101 8 (49435) 4-70-52 8 (4942) 22-61-45 01, 9-17-77	км. 52-57 км. 29-32 км. 0-5 км.	время (01.04 по 01.11) без круглосу-					48 мин			40(4334)р						
24. Чухломской район																			
24.1	г. Чухлома	ПЧ-17 г. Чухлома ДПК «Кострома хозлес» ОП с. Судай Опорный пункт г. Галич ПЧ-19 г. Солнгалыч ПЧ-23 п. Антропово ПЧ-22 п. Парфеньево Чухломский филиал ГП «Костромахоз- лес» Чухломский филиал ГПКО «Кострома- лес» ОП с. Судай ОП с. Судай ОП с. Судай СПК «Родина»	8 (49441) 2-13-13 8-915-904- 96-60 8(49441)2- 14-44 8 (49441) 5-12-01 01 8 (49437) 2-12-06 8 (49436) 58 (49430) 4-12-09 8 (49440) 5-41-06 8 (49441) 2-22-74 8 (49441) 2-12-36 5-12-01 5-12-01 5-12-01 5-71-15	1-5 40 40 60 73 108 1-5 1-5 48-58 15-25 30-46 1-16	АП- 40(66) АП- 40(131) АП- 40(66) АП- 40(66) АП- 40(66) АП- 40(66) АП- 40(66)	2-8 60 90 110 72-87 23-38 45-69	АП- 40(66) АП- 40(131)	10-30	АП- 40(66) АП- 40(131) АП- 40(66) АП- 40(131)	60- 86 2-8 2-8 45- 69	МП-800 Бульдозер 1 ТДТ-55 АЦПТ-3,3	72-78 2-24	АП- 40(130) ПНС-110 АР-2 АЛ- 30(131) АП-40(66) АП-40(66) АП-40(66)	АСМ асф Галич АСО Галич					
24.2	<u>Ножкинское поселение</u> с. Ножкино д. Аксёново д. Андреевское д. Аниково д. Аринино д. Астапово	ПЧ-17 г. Чухлома СПК «Надежда»	8 (49441) 2-13-13 8 (49441) 3-11-00	12-15 1-9	АП- 40(66)	18-23			АП- 40(131)	18- 23	Бульдозер ДЗ-42Г ДГ-75Н		Опорный пункт г. Галич ПНС-110 АР-2 АСО	АСМ асф Галич АСО Галич					
	д. Афанасьев д. Васильевское д. Гавриловское д. Григорьевское д. Дор д. Жар д. Зарубино д. Ивановское д. Казинское д. Кузнецово д. Лукино д. Нелидово д. Никитино с. Ножкино д. Покровское д. Середнево д. Соколово д. Туруково д. Фёдоровское д. Фёдоровское д. Часовново д. Щукино д. Юркино																		
24.3	<u>Панкратовское поселение</u> д. Панкратово д. Борисово д. Головино д. Костино п. Новопанкратово д. Село д. Фельково	ПЧ-17 г. Чухлома ОП с. Судай	8 (49441) 2-13-13 8 (49441) 5-12-01	70-85 30-85	АП- 40(66) АП- 40(66)	105-128 45-128			АП- 40(131)	45- 128			Опорный пункт г. Галич ПНС-110 АР-2 АСО	АСМ асф Галич АСО Галич					
24.4	<u>Петровское поселение</u> п. Якша д. Барниново	ПЧ-17 г. Чухлома	8 (49441) 2-13-13	8-43	АП- 40(66)	12-65			АП- 40(131)	12- 65			Опорный пункт г. Галич ПНС-110	АСМ асф Галич АСО					

	п. Полтораново д. Понежское д. Раменье д. Рюминово д. Саватово д. Савино д. Савино с. Судай с. Торманово д. Фёдорово д. Федцово д. Филимоново д. Филипповское																		
	д. Фокино																		
24.7	Чухломское поселение д. Тимофеевское д. Аверково п. Авфимово д. Бакланово д. Белово д. Благачёво д. Боловино д. Бурминское д. Васнево д. Воронцово д. Воскресенье-Глазуново	ПЧ-17 г. Чухлома ОП с. Судай Чухломский филиал ГП «Костромахоз-лес» Чухломский филиал ГТКО «Кострома-лес»	8 (49441) 2-13-13 8 (49441) 5-12-01 8 (49441) 2-22-74 8 (49441) 2-12-36	3-17 40-57 1-17 1-17	АП- 40(66)	4-26			АП- 40(131) АП- 40(66)	4-26 60- 86	АП-40(131) АП-40(66)	2-26 2-26	Опорный пункт г. Галич ПНС-110 АР-2 АСО	АСМ асф Галич АСО Галич					
	д. Герасимово д. Головино д. Дудино д. Дюрбенево д. Есаково д. Засухино д. Захарово д. Зубарёво д. Кислово д. Клепинино с. Клусеево д. Косянино д. Кувшиново д. Кузнецово д. Курьяново д. Луковщино д. Матково д. Меледино д. Мизинцево д. Нигородцево д. Носово д. Ожегино д. Ожиганово д. Озерки д. Озерово д. Петраково д. Платуново д. Пыхино д. Ревякино																		
	д. Рыстаново д. Семеново с. Сенная с. Серапиха д. Тарасово д. Трясево д. Фёдорово д. Федьково д. Фоминог д. Хорошево																		
24.8	Шартановское поселение д. Ильинское п. Вига	ПЧ-17 г. Чухлома ОП с. Судай	8 (49441) 2-13-13 8 (49441) 5-12-01	56-75 16-35	АП- 40(66) АП- 40(66)	84-113 24-53			АП- 40(131)	24- 53			Опорный пункт г. Галич ПНС-11	АСМ асф Галич АСО					
	д. Заболотье д. Карпово д. Ольховая д. Пуминово д. Рагозино д. Савино д. Салово д. Старово д. Сундоба д. Фомищино д. Чертово с. Шартаново												АР-2 АСО	Галич					
25. Шарьинский район																			
25.1	г. Шарья (район выезда ПЧ-34)	ПЧ-34 ДПК ООО "ВетлугаЛесПром" г. Шарья	55-693		2 АЦ- 40(131)	10 мин	1 АЦ ПЧ-34	10 мин	2 АЦ- 40(131) ПЧ-10	16 мин	ПСО-5 1 АСА	10	ОП ПЧ-30 (с. Верхне- спасское)	АСА ПСО- 5	10				
	п.г.г. Ветлужский д. Михалкино д. Алешунино	ДПК "Ко- строма лес" Ша- рьинский филиал ПСО-5 Пож. поезд ст. Ша- рья Кроностар ООО «ЛПК» ОП ПЧ-29 ОП ПЧ-34 ПЧ-29 ПЧ-56 ПЧ-21	Панков Андрей Михайло- вич 8- (49449)33- 277 г. Шарья Ершов Александр Павлович 8- (49449)5- 11-84		АЦ40(53- 12)						ПЧ-34 АЛ- 30 (рез) ОП ТКП ПЧ-34 1 ПНС и 1 АР ПЧ-10 1 АЦ-40 (рез) Пож.поезд ст. Шарья «Кроно- стар» 1 ПТ (рез) ООО «ЛПК 1 ПТ (рез) ОП ПЧ-29 1 АЦ-40 ОП ПЧ-34 1 АЦ-40 ПЧ-29	До 60 До 60 До 60 До 60 До 60 До 60 До 60 До 79 91	1 АЦ-40 ПЧ-30 с. Пышуг 1 АЦ-40 МУП гор. благ 1 ПТ ДЭП-25 1 ПТ ДПК «Зинчен- ко» 1 АЦ- 40(66) АКП (131) «Ронжин» АКП (131) «УД»	АЦ ПЧ-34 с ГАСИ	10				

											п. Поназырево 1 АЦ-40 ПЧ-56 г. Мантурово АЦ-40	105				
											г. Мантурово 1 АВГП ПЧ-21 с. Георгиевское 1 АЦ	105				
											ПЧ-56 г. Мантурово 1 АВГП ПЧ-21 с. Георгиевское 1 АЦ	126				
25.2	(район выезда ПЧ-10) д. Корегино	ПЧ-10 ПСО-5 Пож. поезд ст. Шарья «Кроностар» ООО «ЛПК» ОП ПЧ-29 ОП ПЧ-34 ПЧ-29 ПЧ-56 ПЧ-21	51-950		2 АЦ-40 ПЧ-10	10	1 АЦ-40 ПЧ-34	16	2 АЦ-40 ПЧ34	16	ПСО-5 1 АСА ПЧ-34 АЛ-30 (рез) ОП ТКП ПЧ-34 1 ПНС и 1 АР ПЧ-10 1 АЦ-40 (рез) Пож. поезд ст. Шарья «Кроностар» 1 ПТ(рез) ООО «ЛПК» 1 ПТ (рез) ОП ПЧ-29 1 АЦ-40 ОП ПЧ-34 1 АЦ-40 ПЧ-29 п. Поназырево 1 АЦ-40 ПЧ-56 г. Мантурово 1 АЦ-40 ПЧ-56 г. Мантурово 1 АВГП	10 До 60 До 60 До 60 До 60 До 60 До 60 До 60 До 79 91 105 105 126 60	ОП ПЧ-30 с. Верхне-Спасское 1 АЦ-40 ПЧ-30 с. Пышуг 1 АЦ-40 МУП гор. ПТ ДЭП-25 1 ПТ ДПК «Зинченко» 1 АЦ-40(66) АКП (131) «Ронжин» АКП (131) «УД» благ 1	АСА ПСО-5 АЦ ПЧ-34 с ГАСИ	25-120	
25.3	<u>Варакинское поселение</u> п. Варакинский д. Безнег д. Красный холм м. Лесничество п. Кузнецово	ПЧ-10 ПЧ-34 ДПД сельского поселения ПЧ-56 г. Мантурово Ст. Шарья ВПК ПП	51-950 55-693 р 33-480 с 8-909-253-4058 (49446) 24-326 22-22-82	25-29 км. 29-33 км. 1-4 км. 42-46 км. 3-12 км.	АЦ-40(131)	38-42 мин.			АЦ-40(375)	44-50 мин	АЦ-40(131)	44-50 мин.	АЦ-40(131) ПНС(131) р. АР(131)р МП-600 АЦ-40(131) согл. плана КО Пожарный поезд	АСА ПСО-5 АЦ ПЧ-34 с ГАСИ		
25.4	<u>Головинское поселение</u> с. Головино д. Бусыгинцы д. Головино д. Колеватовцы д. Конёвка д. Королёвка д. Красавцы с. Матвеевское д. Новосёловцы д. Нюрюг д. Робяши д. Смородинцы	ПЧ-34 ПЧ-10 ДПД сельского поселения ДПД СПК «Головинский» ОП ПЧ-30 с. Верхне-Спасское ПЧ-30 Пышуг ПЧ-21 Георгиевское	55-693 51-950 р 38-133 д 38-149 38-146 с 8-910-807-4068 ч/з ЦУС (49452) 22-101 ч/з ЦУС (49452) 27-701 ч/з ЦУС (49447) 52-753	34-78 км. 1-37 км. 1-37 км. 47-87 км. 71-91 км. 74-108 км.	АЦ-40(131)	51-117 мин.			АЦ-40(375)	51-117 мин	АЦ-40(131)	51-117 мин.	ПНС(131) р. АР(131)р АЦ-40(131) МП-«РТГ-307» МТЗ-82 СПК «Головинский» в летн. период АЦ-40(66) согл. плана привл. СиС КО АЦ-40(66) согл. плана привл. СиС КО АЦ-40(131) согл. плана привл. СиС КО	АСА ПСО-5 АЦ ПЧ-34 с ГАСИ	25-120	
25.5	<u>Заболотское поселение</u> с. Заболотье д. Балаболыха д. Вторая Культура д. Ершиха д. Заболотье д. Заволь д. Казанка д. Колобовка д. Первая Культура д. Починок д. Сысоиха д. Фадижа	ОП ПЧ-29 п. Якшанга ПЧ-10 ПЧ-34 ПЧ-29 п. Поназырево	ч/з ЦУС (49448) 2-52-01 51-950 55-693 ЦУКС (49448) 21-530	2-12 км. 25-35 км. 29-39 км. 26-36 км.	АЦ-40(131) АЦ-40(131)	4-18 мин. 38-53 мин.			АЦ-40(375)	44-59 м.	АЦ-40(131)	44-59 мин.	согл. плана привл. СиС КО АЦ-40(131)р ПНС(131) р. АР(131)р АЦ-40(131) согл. плана привл. СиС КО	АСА ПСО-5 АЦ ПЧ-34 с ГАСИ	25-120	
25.6	<u>Забляковское поселение</u> п. Зобляки п. Васенёво д. Горланиха д. Сабуриха п. Соколовский	ПЧ-10 ПЧ-34 ОП ПЧ-29 п. Якшанга ДПД сельского поселения ПЧ-29 п. Поназырево Ст. Шарья	51-950 55-693 (49448) 25-201 р 31-231 д 31-275 с. 8-915-914-4806 (49448)	4-13 км. 8-17 км. 13-24 км. 1-9 км. 37-50	АЦ-40(131)	6-20 мин.			АЦ-40(375)	12-26 мин	АЦ-40(131) АЦ-40(131)	12-26 мин. 20-36 мин.	АЦ-40(131)р АЛ-30(131) ПНС(131) р. АР(131)р согл. плана привл.	АСА ПСО-5 АЦ ПЧ-34 с ГАСИ	25-120	

			21-530 22-22-82	км. 3-12 км.									СиС КО МП- «РТГ- 208» АЦ- 40(131) согл. пла- на привл. СиС КО Пожар- ный поезд		
25.7	<u>Ивановское поселение</u> д. Аксеново д. Бодячиха д. Быково д. Глушиха д. Гольяниха д. Ивановское д. Козиониха д. Плосково д. Пустошка д. Семениха	ОП ПЧ-10 С.Рождественское ПЧ-10 ПЧ-34 ДПД с. Рождественское ПЧ-105 Нижего- родская обл. г. Вет- луга ПЧ-160 Нижегородская обл. г. Урень	41-333 51-950 55-693 р 40-210 с8-910- 955-7306 ЦУКС (8312) 33-99-13 ЦУКС (83154) 2-13-84	1-26 км. 27-45 км. 31-49 км. 1-26 км. 45-49 км. 85-89 км.	АЦ- 40(131)	2-39 мин.			АЦ- 40(131)	41- 68 мин	АЦ-40(375)	47-74 мин.	АЦ- 40(66)р АЦ- 40(131)р АЦ- 40(131)р АЦ- 40(131)р АЦ- 40(131)р АЛ- 30(131) ПНСр и АР	АСА ПСО- 5 АЦ ПЧ-34 с ГАСИ	25- 120
	д. Столбцкое д. Хмелевка д. Хреново д. Якимиха с. Рождественское												МП- «РТГ- 208» АЦ- 40(131) согласно межобл. плана Опорный пункт		
25.8	<u>Ивановское поселение</u> (Берихинское направление) (район выезда ОП ПЧ-34) (с. Рождественское) д. Алешиха д. Барабаново д. Бараново д. Берзиха д. Глиновка д. Гордошиха д. Ивановско д. Рогачиха	ОП ПЧ-10 с. Рождественское ПЧ-10 ПЧ-34 ПЧ-105 Нижегород- ская обл. г. Ветлуга ПЧ-160 Нижего- родская обл. г. Урень	41-333 51-950 55-693 ЦУКС (8312) 33-99-13 ЦУКС (83154) 2-13-84	5-10 км. 37-40 км. 41-44 км. 39-43 км. 79-83 км.	АЦ- 40(131)	8-15 мин.			АЦ- 40(131)	56- 60 мин	АЦ-40(131)	62-66 мин.	АЦ- 40(131)р АЦ- 40(66)р АЦ- 40(131) АЛ- 30(131)р ПНС и АР АЦ- 40(131) согласно межобл. плана ОПТКП	АСА ПСО- 5 АЦ ПЧ-34 с ГАСИ	25- 120
25.9	<u>Ивановское поселение</u> (Майтихинское направление) (район выезда ОП ПЧ-34 с. Рождественское) д. Воеводица д. Воробьиха д. Гольяново д. Иванчиха д. Кривцово д. Луккино д. Майтиха д. Максимица д. Серково	ОП ПЧ-10 с. Рождественское ПЧ-10 ПЧ-34 ПЧ-105 Нижего- родская обл. г. Вет- луга ПЧ-160 Нижегородская обл. г. Урень	41-333 51-950 55-693 ЦУКС (8312) 33-99-13 ЦУКС (83154) 2-13-84	5-13 км. 46-54 км. 50-58 км. 50-58 км. 90-98 км.	АЦ- 40(131)	8-20 мин.			АЦ- 40(131)	69- 81 мин	АЦ-40(375)	75-87 мин.	АЦ- 40(66)р АЦ- 40(131)р АЦ- 40(131)р АЦ- 40(131)р ПНС(131) р. АР(131)р АЦ- 40(131) согласно межобл. плана ОПТКП	АСА ПСО- 5 АЦ ПЧ-34 с ГАСИ	25- 120
25.10	<u>Ивановское поселение</u> (Марутинское направление) (район выезда ОП ПЧ-34 с. Рождественское) д. Андрониха д. Васильевское д. Круглица д. Кузино д. Марутино д. Молошница д. Нужна д. Ракитиха д. Сергеево д. Третьяково	ОП ПЧ-10 С.Рождественское ПЧ-10 ПЧ-34 ПЧ-105 Нижего- родская обл. г. Вет- луга ПЧ-160 Нижего- родская обл. г. Урень	41-333 51-950 55-693 ЦУКС (8312) 33-99-13 ЦУКС (83154) 2-13-84	5-13 км. 46-54 км. 50-58 км. 50-58 км. 90-98 км.	АЦ- 40(131)	8-20 мин.			АЦ- 40(131)	69- 81 мин	АЦ-40(375)	75-87 мин.	АЦ- 40(66)р АЦ- 40(131)р АЦ- 40(131)р АЦ- 40(131)р ПНС(131) р. АР(131)р АЦ- 40(131) согласно межобл. плана	АСА ПСО- 5 АЦ ПЧ-34 с ГАСИ	25- 120
	<u>Ивановское поселение</u> (Печенкинское направление) (район выезда ОП ПЧ-34с. Рождественское) с. Печенкино д. Бельшиха д. Власиха д. Михалиха д. Савиха д. Филиха д. Шубиха	ОП ПЧ-10 С.Рождественское ПЧ-10 ПЧ-34 ДПК ООО «Кедр» ПЧ-105 Нижего- родская обл. г. Вет- луга ПЧ-160 Нижего- родская обл. г. Урень	41-333 51-950 55-693 Мальшев Алексей Влади- мирович 8(49449)5- 81-59 ЦУКС (8312) 33-99-13 ЦУКС (83154) 2-13-84	27-35 км. 59-67 км. 63-71 км. 0-8 км. 16-27 км. 56-67 км.	АЦ- 40(131)	41-53 мин.			АЦ- 40(131)	89- 101 мин	АЦ-40(375)	95- 107 мин.	АЦ- 40(131)р АЦ- 40(66)р АЦ- 40(131)р АЦ- 40(131)р ПНС(131) р. АР(131)р УАЗ-3962 АЦ- 40(131) согласно межобл. плана ОПТКП	АСА ПСО- 5 АЦ ПЧ-34 с ГАСИ	
25.11	<u>Ивановское поселение</u> (Поляшовское поселение) (район выезда ОП ПЧ-34 с. Рождественское) д. Бухалкино	ОП ПЧ-10 с.Рождественско- е ПЧ-10 ПЧ-34 ПЧ-105 Нижего- родская обл. г. Вет- луга	41-333 51-950 55-693 ЦУКС (8312) 33-99-13 ЦУКС	15-17 км. 45-47 км. 49-51 км. 31-33	АЦ- 40(131)	23-26 мин.			АЦ- 40(131)	68- 71 мин	АЦ-40(375)	74-77 мин.	АЦ- 40(131)р АЦ- 40(66)р АЦ- 40(131)р АЦ- 40(131)р	АСА ПСО- 5 АЦ ПЧ-34 с ГАСИ	

	д. Быниха д. Поляшово	ПЧ-160 Нижегородская обл. г. Урень	(83154) 2-13-84	км. 71-73								40(131)р ПНС(131)			
	д. Суриха			км.								р. АР(131)р АЦ- 40(131) Опорный пункт			
25.12	<u>Ивановское поселение</u> (Катунино направление) (район выезда ОП ПЧ-34 с. Рождественское) д. Быково д. Катунино д. Комухино д. Лычиха д. Мещериха	ОП ПЧ-10 С.Рождественское ПЧ-10 ПЧ-34 ПЧ-105 Нижего- родская обл. г. Вет- луга ПЧ-160 Нижегородская обл. г. Урень	41-333 51-950 5-56-93 ЦУКС (8312) 33-99-13 ЦУКС (83154) 2-13-84	17-22 км. 53-57 км. 57-61 км. 45-49 км. 85-89 км.	АЦ- 40(131)	26-33 мин.			АЦ- 40(131)	80- 86 мин	АЦ-40(375)	86-92 мин.	АЦ- 40(131)р АЦ- 40(66)р АЦ- 40(131)р АЦ- 40(131)р ПНС(131) р. АР(131)р АЦ- 40(131) согласно межобл. плана ОПТКП	АСА ПСО- 5 АЦ ПЧ-34 с ГАСИ	
25.13	<u>Коневское поселение</u> (район выезда ОП ПЧ-34) с. Рождественское) с. Коневе д. Бердиха д. Боярка д. Еремино д. Кебасиха д. Кокуй д. Лелеково д. Медведица д. Подолиха д. Рожиха д. Тютниха д. Коневе	ОП ПЧ-10 С.Рождественское ПЧ-10 ПЧ-34 ПЧ-105 Нижего- родская обл. г. Вет- луга ПЧ-160 Нижегородская обл. г. Урень	41-333 51-950 5-56-93 ЦУКС (8312) 33-99-13 ЦУКС (83154) 2-13-84	31-38 км. 75-84 км. 79-88 км. 76-83 км. 116- 123 км.	АЦ- 40(131)	47-57 мин.			АЦ- 40(131)	113- 126 мин	АЦ-40(375)	119- 132 мин.	АЦ- 40(131)р АЦ- 40(66)р АЦ- 40(131)р АЦ- 40(131)р ПНС(131) р. АР(131)р АЦ- 40(131) согласно межобл. плана	АСА ПСО- 5 АЦ ПЧ-34 с ГАСИ	25- 120
25.14	<u>Одоевское поселение</u> (район выезда ОП ПЧ-34 с. Рождественское) с. Одоевское д. Аристиха д. Вахнево д. Мундоро д. Нежданово д. Старково д. Яковищеве д. Якутино	ОП ПЧ-10 с. Рождественск ПЧ-10 ПЧ-34 ДПК сельского по- селения /3 разряда/ ДПК Одоевского с/п ПЧ-105 Нижего- родская обл. г. Вет- луга ПЧ-160 Нижего- родская обл. г. Урень	41-333 51-950 5-56-93 адм. 45-110 ИП с8-910- 661-7984 891591832 60 ЦУКС (8312) 33-99-13 ЦУКС (83154) 2-13-84	20-23 км. 61-64 км. 65-68 км. 1-7 км. 65-68 км. 105- 108 км.	АЦ- 40(131)	30-35 мин.			АЦ- 40(131)	92- 96 мин	АЦ-40(375)	98- 102 мин.	АЦ- 40(131) АЦ- 40(66)р АЦ- 40(131)р АЦ- 40(131)р ПНС(131) р. АР(131)р АЦ-40(53) в летн. Период или трак- тор ИП Баранов мотопом- па, АЦ- 30(66) АЦ- 40(131) согласно межобл. плана	АСА ПСО- 5 АЦ ПЧ-34 с ГАСИ	25- 120
25.15	<u>Троицкое поселение</u> (район выезда ОП ПЧ-34 с. Рождественское) с. Троицкое д. Аристиха д. Быково д. Завьялиха д. Киево д. Киселиха д. Колесиха д. Красная Горка д. Курганы д. Медведица д. Назмица д. Поверткино д. Притыкино д. Слепниха д. Филатиха	ОП ПЧ-10 с. Рождественское ПЧ-10 ПЧ-34 ПЧ-105 Нижего- родская обл. г. Вет- луга ПЧ-160 Нижегородская обл. г. Урень	41-333 51-950 55-693 ч/з ЦУКС (8312) 33-99-13 ч/з ЦУКС (83154) 2-13-84	4-18 км. 45-58 км. 49-62 км. 49-62 км. 89- 102 км.	АЦ- 40(131)	6-27 мин.			АЦ- 40(131)	87- 87 мин	АЦ-40(375)	74-93 мин.	АЦ- 40(66)р АЦ- 40(131)р АЦ- 40(131)р АЦ- 40(131)р ПНС(131) р. АР(131)р АЦ- 40(131) согласно межобл. плана ОПТКП	АСА ПСО- 5 АЦ ПЧ-34 с ГАСИ	
25.16	<u>Шангское поселение</u> (район выезда ПЧ-10) д. Барановка д. Большая Талица п. Боровской д. Бородино д. Бычиха д. Выползово д. Высоковка д. Желниха д. Заболотье д. Зебляки д. Коневка д. Кузнечиха д. Луговой д. Малая Талица д. Надежино с. Николо-Шанга	ПЧ-10 ПЧ-34 ДПК сельского по- селения ОП ПЧ-29 п. Яшманга ОП ПЧ-30 с. Верхнепасское ПЧ-29 п. Поназырево ПЧ-30 Пышуг ДПК Ни- коло-Шанга СП ВДПО	51-950 55-693 р 21-261 с.915-906- 1963 ч/з ЦУКС (49448) 2-52-01 (49452) 2-21-01 (49448) 21-530 ч/з ЦУКС (49452) 27-701 Ка- лашников Александр Николае- вич	4-19 км. 4-19 км. 1-8 км. 28-39 км. 29-42 км. 2-21-01 км. 52-63 км. 53-66 км.	АЦ- 40(131)	6-29 мин.			АЦ- 40(375)	6-29 мин	АЦ-40(131)	6-29 мин.	АЦ- 40(131)р АЦ- 40(133)р АЦ- 30(131) ПНС(131) АР(131)р МП-«РТГ -208» ООО «Ре- сурс» Т-150 (10 м ³) Летн. Пе- риод АЦ- 40(131) АЦ-40(66)	АСА ПСО- 5 АЦ ПЧ-34 с ГАСИ	25- 120

	д. Осипово д. Павлово д. Решетиha д. Сафоново д. Середняя д. Серегино д. Филино д. Хмелевица д. Уткино д. Ширикалиха		891092122 14									согл. пла- на привл. СиС КО АЦ- 40(131) согл. пла- на привл. СиС КО АЦ-40(66) Т-150			
25.17	Шангское поселение (Кривячское направление) (район выезда ПЧ-34) д. Вагино д. Высоково х. Ивановский д. Косиха д. Коурчиха д. Кривячка д. Лысиха д. Ново-Шангское д. Прудовка д. Старо-Шангское	ОП ПЧ-30 с. Верхнеспаское ПЧ-34 ПЧ-10 ПЧ-30 Пыщуг ПЧ-21 Георгиевское	ЦУКС (49452) 22-101 55-693 51-950 (49452) 27-386 ЦУКС (49447) 52-753	6-12 км. 31-37 км. 31-37 км. 30-36 км. 33-39 км.	АЦ- 40(66) АЦ- 40(131)	10-18 мин. 47-54 мин.			АЦ- 40(375)	47- 54 мин	АЦ-40(131)	47-54 мин.	согл. пла- на привл. СиС КО ПНС(131) р. АР(131)р АЦ- 40(131) АЦ- 40(66) АЦ- 40(131)	АСА ПСО- 5 АЦ ПЧ-34 с ГАСИ	
25.18	Шангское поселение (Пищевское направление) (район выезда ПЧ-34) д. Бол. Варакино д. Вардугино д. Денисово д. Дюково к. Дюковское лесн. д. Кораблиха д. Кучериха д. Мал. Варакино д. Матвеевка д. Минино д. Обуховица д. Пищевка д. Пятауново д. Симоново д. Яковлиха	ОП ПЧ-30 с. Верхнеспаское ПЧ-34 ПЧ-10 ПЧ-30 Пыщуг ПЧ-21 Георгиевское	(49452) 2-21-01 55-693 51-950 ч/з ЦУКС или (49452) 27-386 ч/з ЦУКС или (49447) 52-753	14-37 км 23-40 км 23-40 км 38-61 км. 41-65 км.	АЦ- 40(66) АЦ- 40(131)	21-56 мин. 35-60 мин.			АЦ- 40(375)	35- 60 мин	АЦ-40(131)	35-60 мин.	АЦ-40 ПНС(131) р. АР(131) АЦ- 40(131)р АЦ-40(66) АЦ- 40(131)	АСА ПСО- 5 АЦ ПЧ-34 с ГАСИ	25- 120
25.19	Шекшемское поселение п. Шекшема (район выезда ПЧ-10)	ПЧ-10 ПЧ-34 ДПК Шек- шемское СП ВДПО ДПД п. Шекшема ПЧ-56 г. Мантурово Ст. Шарья	51-950 5-56-93 Ша- рынский р-н Шмен- дель Люд- мила Пет- ровна 891092058 39 р 32-423 с 8-915- 908-0115 (49446) 2-43-26 22-2282	30-34 км. 34-38 км. 1-3 км. 30-34 30	АЦ- 40(131) АЦ- 30(66)	4-27	45-51 мин		АЦ- 40(375)	51- 57 мин	АЦ-40(131)	51-57 мин.	АЦ- 40(131)р ПНС(131) р. АР(131)р АЛ-30р МП- 600 АЦ- 40(131) согл. пла- на привл. СиС КО Пожарны й поезд	АСА ПСО- 5 АЦ ПЧ-34 с ГАСИ	25- 120

Перечень сил и средств подразделений пожарной охраны и аварийно-спасательных формирований на территории Костромской области указан в приложении к настоящему Плану.

Приложение
к плану привлечения сил и средств подразделений
пожарной охраны гарнизонов пожарной охраны
для тушения пожаров и проведения аварийно-спасательных
работ на территории Костромской области

**Перечень сил и средств подразделений пожарной охраны
и аварийно-спасательных формирований на территории Костромской области**

№ п/п	Наименование городов и районов, которым оказывается помощь	Подразделения пожарной и иных видов пожарной охраны, выслаемые на тушение пожаров и проведение аварийно-спасательных работ в городах и населенных пунктах на территории Костромской области
1	2	3
1.	п. Антропово и район со всеми пунктами	ПЧ-23 п. Антропово-4АЦ-16чел. ОП п. Палкино-2АЦ-4чел. ДПК ГПКО» Костромахозлес»-1АЦ-1чел. МПО «Словинское»-1АЦ-1чел.
2.	г. Буй и район со всеми населенными пунктами	ПЧ-53 г. Буй-2АЦ-16чел., АЛ-30-4чел ОП Чистые Боры- 1АЦ-8чел. В/ч- 21220- 2 АЦ-4чел В/ч-42713- 1АЦ-2чел Пожарный поезд ст. Буй-5чел. ДПК ОАО «Буйский химзавод» – МТЗ-80 (бочка 3 тонны), ДТ-75 МПО Елегино – 1АЦ-1чел. ДПК ООО «Буйский лескомбинат»-1АЦ-1чел. ДПК ООО «Воскресенье АГРО» - МТЗ-80 (бочка 3 тонны)-1чел.
3.	г. Волгореченск	ПЧ-35 г. Волгореченск-4АЦ-30чел. ПЧ-55 - 4 АЦ, АВП, АЛ – 8 чел. ПСО-2 лодка Казанка – 2 чел.
4.	п. Вохма и район со всеми населенными пунктами	ПЧ-13 п. Вохма-3 АЦ-12чел. ВПК ФГУ Лесхоз-1 АЦ-1чел. ДПК СПК «Заря»-1 АЦ-1чел. ВПК МУП ЖХК «Тихоновская»-1 АЦ-1чел.
5.	г. Галич и район со всеми населенными пунктами	ПЧ-43 г. Галич-4АЦ., АЦЛ-17, АР-2, ПНС-110, ПХ-39чел. ОП п. Лагтево-1АЦ-5чел. ОП п. Орехово-2АЦ-4чел. ОП п. Березовец-2АЦ-5чел. ВПК ОАО «Галичский автокрановый завод»-1АЦ-1чел. ДПК ЗАО «Галичского по птицеводству»-1 АЦ-1чел. ДПК «Дмитриевское с/п»-1АЦ-1чел ДПК «Степановского сельского поселения»-1АЦ-1чел ДПК СПК «Маяк» - МТЗ-75-1чел. ДПК ООО «Форис» - МТЗ-75-1чел ДПК «с. Кострома» - 1 АЦ-1чел.

6.	п. Кады и район со всеми населенными пунктами	ПЧ-27 п. Кады-4 АЦ-12чел. ОП п. Завражье-2 АЦ-8чел. ДПК Гусев-1 АЦ-1чел. ДПК «ОГБУ КПИ»-1АЦ-1чел.
7.	г. Кологрив и район со всеми населенными пунктами	ПЧ-20 г. Кологрив-5 АЦ-18 чел. ОП п. Б.Чежма-2 АЦ-5 чел. ОП д. Маракино-2 АЦ-5 чел. ОП д. Тодино-1 АЦ-1чел. МПО п. Даравка-1 АЦ-1чел. МПО п. Колохта-1 АЦ-1чел. МПО д. Черменино-1 АЦ-1чел. МПО Красный Бор-1 АЦ-1чел. МПО п. Варзена-1 АЦ-1чел. МПО д. Высоково – 1 АЦ-1чел. ФТП «Костромалес»-1 АЦ-1чел. МПО п. Ужуга – 1 АЦ-1чел. ФТПКО» Костромахозлес»-1АЦ-1чел.
8.	г. Кострома и район со всеми населенными пунктами (Костромской район)	ПЧ-1-4АЦ, ПНС-110, АР-2, АЛ-30-45 чел. СПЧ по ТКП-4АЦ-9, АКП, АП-5, АЛ-50,УКС-400-50 чел. ПЧ-2-5 АЦ, АЛ-30,ПХ-40 чел. ПЧ-3-4АЦ-35 чел. ПЧ-4-4АЦ-30 чел. ОП (ПЧ-3) Заволжье-2АЦ-8чел. ОП (ПЧ-1) п. Никольское-2 АЦ-10 чел. ОП (ПЧ-3) п. Зарубино-2 АЦ-11 чел. ОП (ПЧ-1) п. Северный2АЦ-14 чел. ОП (ПЧ-2) Ипатьевская слобода-2АЦ-14 чел. Пожарный поезд ст. Кострома-Новая-27 чел. ВПК ЗАО «Шувалово»- 1 АЦ-1 чел. ВПК СПК «Яковлевское»-1 АЦ-1чел. ВПК СПУЗТ п. Бычиха-7-1 АЦ-2чел. ВПК Крамалопаточный з-д-1 АЦ-1 чел. ВПК СПУЗТ Бычиха-12-1 АЦ-2чел. ДПК «Мисковский ДК»-1 АЦ-1чел. ДПК «Сандогорского дома культуры»-1 АЦ-1чел.
9.	п. Красное на Волге и район со всеми населенными пунктами	ПЧ-16 п. Красное-3 АЦ-20чел. ВПК МУП «Коммунальщик»-1 АЦ-1чел. ДПК СПК «Родина»-1 АЦ-1чел. ВПК ЗАО «Градмастер»-1 АЦ ВПК СПК «Афанасово»-1 АЦ ДПК СПК «Гридино»-1 АЦ-1чел. ДПК ООО «Русиново»-1 АЦ-2чел. ДПК Сидоровский ЦСДК-1 АЦ-1чел. ДПК МУП ЖХК Сидоровское-1АЦ-1чел.

10.	г. Макарьев и район со всеми населенными пунктами	ПЧ-28 г. Макарьев-4 АЦ-15 чел. ОП п. Горчуха-2 АЦ-9 чел. ДПК «Макарьевское КХ»-1 АЦ-1 чел. ДПК И.П. Агафонов-ЗИЛ цистерна-1 чел. ДПК И.П. Ложкин-ГАЗ цистерна-1 чел. Макарьевский ГП «Костромахозлес»-1 АЦ-1 чел. СПК «Новый путь»-1 АЦ-1 чел. ДПК ПОПИК «Лесинвесттехнологии»-1 АЦ-1 чел. СПК «Никулино»-1 АЦ-1 чел. ДПК И.П. Зудина- МТЗ цистерна-1 чел. СПК «Русь»- МТЗ цистерна-1 чел. ДПК Администрации Нехитинского с/п-1 АЦ-1 чел.
11.	г. Мантурово и район со всеми населенными пунктами	ПЧ-56: Мантурово-5АЦ, ПНС-110-1, АЛ-30, 1АР-2-1, ПХ-45 чел. ОП (ПЧ-56)-2АЦ-9 чел. СПК «Заречье» - К-701-1 чел. ДПК ООО «Жилкомсервис» - Т-150-1 чел. ОУ ДПК ООО «Водоканал» - поливомоечная машина-1 чел. МУСП «Победа»-1АЦ-1 чел. СПК «Рогово»- сельхозтехника-1 чел. ДПК «Угорского с/п»-1АЦ-1 чел. ОП п. Октябрьский-2 АЦ-2 чел.
12.	с. Георгиевское, Межевской р-н со всеми населенными пунктами	ПЧ-21 с. Георгиевское-4 АЦ-13 чел. ДПК ООО «Коммунальщик»- АНЖ ГАЗ-53-1 чел. ДПД МУЗ ЦРБ - АНЖ ГАЗ-53-1 чел. ДПД «Межахозлес»-1АЦ-1 чел.
13.	г. Нея и район со всеми населенными пунктами	ПЧ-8 г. Нея-4 АЦ, АЛ-30-26 чел. ОП (ПЧ-8) г. Нея-2 АЦ-9 чел. ВПК в/ч 55486-1 АЦ-2 чел. ВПК п. Еленский-1 АЦ-1 чел. Нейский филиал ГП «Костромахозлес»-1 АЦ-1 чел. ГПКО «Нейское ДЭП-23»-1 АЦ-1 чел. ОАО «ЖКХ»-1 АЦ-1 чел. ОП п. Номжа-1 АЦ-1 чел. ДПК ООО «Хозснаб»- ТДТ-36-1 чел. ДПК ООО «Массив»- МТЗ-82-1 чел. МУП «Нейское предприятие по благоустройству»- МТЗ-80, бульдозер-2 чел. ДПК «Михали»-1 МТЗ-75, бульдозер-2 чел.
14.	г. Нерехта и район со всеми населенными пунктами	ПЧ-40 г. Нерехта-4АЦ-39 чел. ОП (ПЧ-40)-2 АЦ, АЛ-30-19 чел. ОП п. Космынино-1 АЦ-6 чел. ВПК СПК «Мир»-1 АЦ-1 чел. ДПК СПК им. Ленина-1 АЦ-1 чел. ДПК СПК «Армёнки»-1АЦ-1 чел. ДПК МУП ТВТ «Татарское»-1АЦ-1 чел. ДПД ОАО «Агроинвест Татарское»- РЖТ, 2 мотопомпы-4 чел.
15.	с. Боговарово и Октябрьский р-н со всеми населенными пунктами	ПЧ-31-3 АЦ-16 чел. ДПК СПК «Нива»-1 АЦ-1 чел. ВПК СПК «Соловецкий»-1 АЦ-1 чел. ДПД СПК «Мир»-1 АЦ-1 чел. ДПК СПК «Луптюг»-1 АЦ-1 чел. ГП КО «Костромахозлес» (с Луптюг) 1 АЦ-1 чел. ГП КО «Костромахозлес» (с. Боговарово)-1 АЦ-1 чел.
16.	п. Островское и район со всеми населенными пунктами	ПЧ-9-4АЦ-15 чел. ОП Красная Поляна-1 АЦ-2 чел. ВПК «Щельково»-1АЦ-1 чел. ДПК МУП «Тепловик» - НЖ-3 ГАЗ-53-1 чел. ДПК МУП «Ресурс» - НЖ-3 ГАЗ-53-1 чел. ДПК «Адишево»-1АЦ-1 чел. ДПК «Игодово» - АРС-14-1 чел.
17.	с. Павино и район со всеми населенными пунктами	ПЧ-32-3 АЦ-10 чел. ДПК Крутогорское сельское поселение-1 АЦ-1 чел.
18.	с. Парфеньево и район со всеми населенными пунктами	ПЧ-22-4 АЦ-20 чел. МПО Тотомское с/п-1АЦ-1 чел. ДПК «ООО «Лесное»-1АЦ-1 чел. ДПК «Потрусово» - РЖТ-1 чел. ДПК ОГКУ Парфеньевского лесничества-1 АЦ-1 чел. ДПК ГПК «Костромахозлес»-1 АЦ-1 чел. ДПК МО Матвеевского с/п-2АЦ-3 чел. ВПК «Центррегионлес»-1 АЦ ВПК СПК «Савинское»-1 АЦ
19.	п. Поназырево и район со всеми населенными пунктами	ПЧ-29 п. Поназырево-3 АЦ-15 чел. ОП п. Подневица-2 АЦ-6 чел. ОП п. Якшанга-2 АЦ-6 чел. ВПК ФГУ ИК-2-1 АЦ-2 чел.
20.	п. Пыщуг и район со всеми населенными пунктами	ПЧ-30 п. Пыщуг-2 АЦ, Т-150 с МЖТ-10-18 чел. ОП с. Верхнее-Спасское-2 АЦ-6 чел.
21.	г. Солигалич и район со всеми населенными пунктами	ПЧ-19 г. Солигалич-4 АЦ-18 чел. ДПД Бардуковское с/п-1АЦ-1 чел. ДПД Кузминское с/п-Т-150-1 чел. ГП Костромалес-1АЦ-1 чел. ГП Костромахозлес-1АЦ-1 чел. ВПК Солигаличского л/х-1 АЦ ВПК Сельского л/х-1 АЦ ВПК ООО «Верховье»-1 АЦ
22.	г. Судиславль и район со всеми населенными пунктами	ПЧ-26 п. Судиславль-4 АЦ, Т-150 с бочкой РЖТ-8-24 чел. ОП с. Воронье-1 АЦ-5 чел. ДПК МУП «Судиславское ЖХ»- ГАЗ-53 бочка-5 чел. ДПК ЗАО «Судиславльсельхозтехника»- ГАЗ-53 бочка-5 чел. ДПК «Колос»- трактор МТЗ-80 с бочкой-1 чел. ДПК СПК «Боевик»- ГАЗ-66-1 чел. ДПК ЗАО «Дружба»-1 АЦ-1 чел. ИП ООО «Левин»-1 АЦ-1 чел.
23.	п. Сусанино и район со всеми населенными пунктами	ПЧ-25 п. Сусанино-3 АЦ-26 чел. ОП п. Андреевское 2- АЦ-9 чел. ДПК СПК «Буйковское»-1 АЦ-1 чел. ДПК ООО «Водоресурс» ГАЗ-53-3,6, бульдозер-2 чел. ДПК ЗАО «Агромол»- Т-150-1 чел. ДПК ПК «Сумароковский»- приспособленная-1 чел. ДПК «ИП Сизов А.Г.»- трактор МТЗ-82 с ёмкостью-3 чел.
24.	г. Чулома и район со всеми населенными пунктами	ПЧ-17 п. Чулома-4 АЦ-18 чел. ОП п. Судай-2 АЦ-5 чел. ДПК «Костромахозлес»-1 АЦ-1 чел. СПК «Надежда»- бульдозер ДЗ-42Г, ДТ-75Н-2 чел. ДПК «Петровское»-1АЦ-1 чел. ДПК «Повалихинское»-1АЦ-1 чел. Чуломский филиал ГПКО «Костромалес»-1АЦ-1 чел.
25.	г. Шарья и район со всеми населенными пунктами	ПЧ-34 г. Шарья-4 АЦ-10 чел, АЛ-30-40 чел. ПЧ-10-3 АЦ-34 чел. ОП п. Рождественское-2 АЦ-5 чел. ДПК Шарьинский филиал «Костромалес»-1АЦ-1 чел. ООО «ЛПК»-1 ПТ-1 чел. ДПД СПК «Головинский»- МТЗ-82-1 чел. ДПК Одоевского с/п-1АЦ-1 чел. ДПК Шекшемское с/п ВДПО-1АЦ-1 чел. Пожарный поезд ст. Шарья-5 чел.

Примечание:

- При возникновении крупных и затяжных пожаров привлекать технику опорных пунктов согласно зон их обслуживания.
- При получении первого сообщения о пожаре на объектах социальной сферы, здравоохранения, образовательных учреждений и с ночным пребыванием людей предусмотреть автоматическую высылку не менее 6 (шести) единиц основной пожарной техники.
- При возникновении пожаров в зданиях выше 3 (третьего) этажа автоматически высылать автостепперы.
- Пожарные поезда станций Кострома-Новая, Буй, Шарья при получении сообщений о пожарах (авариях) на железнодорожных станциях, перегонах, населенных пунктах, объектах, расположенных на расстоянии 500 метров от железнодорожных путей, направляются к месту пожара (аварии) в соответствии с расписанием выездов или порядком привлечения сил и средств местных гарнизонов.

Границы выезда пожарных поездов:
НОРП-144 СЖД Ярославского отделения ст.Кострома-Новая (ст. Нерехта - ст. Кострома - ст. Судиславль - ст. Галич - ст. Островского района).
НОРП-242 СЖД Вологодского отделения ст. Шарья (ст. Свеча Кировской обл. - ст. Поназырево - ст. Шарья - ст. Мантурово - ст. Нея - ст. Николо-Палома Парфеньевского района)
НОРП-241 СЖД Вологодского отделения - ст. Буй (ст. Николо-Палома Парфеньевского района - ст. Галич - ст. Буй - Ст. Любим Ярославской обл. - ст. Вохтога Вологодской обл.)

Расшифровка сокращений в порядке привлечения сил и средств подразделений пожарной и других видов пожарной охраны на тушение пожаров и проведение аварийно-спасательных работ на территории Костромской области по Костромской области.:

ПЧ	– Пожарная часть
ВПК	– Ведомственная пожарная команда
В/Ч	– Воинская часть
МПО	– Муниципальная пожарная охрана
МПК	– Муниципальная пожарная команда
АЦ	– Автоцистерна
АЛ	– Автолестница
АР	– Автомобиль рукавный
ПНС	– Пожарно-насосная станция
ПХ	– Пенный ход
АНР	– Автомобиль насосно-рукавный
АКП	– Автомобиль колесчатый подъемник
АП	– Автомобиль порошковый

АДМИНИСТРАЦИЯ КОСТРОМСКОЙ ОБЛАСТИ ПОСТАНОВЛЕНИЕ

от "17" марта 2014 года

г. Кострома

№ 81-а

О внесении изменения в постановление администрации Костромской области от 10.12.2013 № 516-а

В целях приведения нормативного правового акта Костромской области в соответствие с Законом Костромской области от 19 декабря 2013 года № 476-5-ЗКО «Об областном бюджете на 2014 и на плановый период 2015-2016 годов» администрация Костромской области **постановляет:**

- Внести в постановление администрации Костромской области от 10 декабря 2013 года № 516-а «О Порядке предоставления субсидий юридическим лицам, индивидуальным предпринимателям на возмещение части затрат на приобретение современного технологического оборудования по первичной и глубокой переработке молока» следующие изменения:
 - в преамбуле слова «во исполнение мероприятий ведомственной целевой программы «Развитие молокоперерабатывающей отрасли в Костромской области на 2013-2015 годы», утвержденной приказом департамента агропромышленного комплекса Костромской области от 29 июля 2013 года № 116.» исключить;
 - Настоящее постановление вступает в силу со дня его официального опубликования.

Губернатор области

С. СИТНИКОВ

АДМИНИСТРАЦИЯ КОСТРОМСКОЙ ОБЛАСТИ ПОСТАНОВЛЕНИЕ

от "17" марта 2014 года

г. Кострома

№ 82-а

О внесении изменений в постановление администрации Костромской области от 14.05.2010 № 164-а

В целях приведения нормативного правового акта в соответствие с приказом Министерства транспорта Российской Федерации от 10 апреля 2013 года № 120 «О признании утратившими силу приказов Министерства транспорта Российской Федерации» администрация Костромской области **постановляет:**

- Внести в постановление администрации Костромской области от 14 мая 2010 года № 164-а «О комиссии по обследованию маршрутов регулярных перевозок автомобильным транспортом межмуниципального сообщения в Костромской области» (в редакции постановлений администрации Костромской области от 26.11.2010 № 398-а, от 25.04.2011 № 136-а, от 15.08.2011 № 313-а, от 28.12.2011 № 534-а, от 21.02.2012 № 67-а, от 11.05.2012 № 191-а, от 26.11.2013 № 481-а) следующие изменения:
 - в положении о комиссии по обследованию маршрутов регулярных перевозок автомобильным транспортом межмуниципального сообщения в Костромской области (приложение № 2):
 - по тексту слова «Управление Государственной инспекции безопасности дорожного движения по Костромской области УВД по Костромской области» в соответствующих падежах заменить словами «Управление государственной инспекции безопасности дорожного движения Управления Министерства внутренних дел Российской Федерации по Костромской области» в соответствующих падежах;
 - пункт 3 изложить в следующей редакции:
 - «3. В своей деятельности Комиссия руководствуется Федеральным законом от 10 декабря 1995 года № 196-ФЗ «О безопасности дорожного движения», постановлением Правительства Российской Федерации от 14 февраля 2009 года № 112 «Об утверждении Правил перевозок пассажиров и багажа автомобильным транспортом и городским наземным электрическим транспортом», Законом Костромской области от 18 ноября 2009 года № 539-4-ЗКО «Об организации транспортного обслуживания населения в Костромской области», постановлением губернатора Костромской области от 14 января 2008 года № 5 «О департаменте транспорта и дорожного хозяйства Костромской области», а также настоящим положением.»;
 - 2) в акте обследования автобусного маршрута регулярных перевозок межмуниципального сообщения в Костромской области (приложение № 3):
 - по тексту слова «Приказом Министерства транспорта Российской Федерации от 8 января 1997 года № 2 «Об обеспечении безопасности пассажирских перевозок автобусами.»» исключить;
 - Настоящее постановление вступает в силу со дня его официального опубликования.

Губернатор области

С. СИТНИКОВ

СОГЛАСОВАН
Начальник информационно-аналитического управления
Костромской области

УТВЕРЖДЕН
Директор
АУКО «РКОГ «Северная правда»

И.В. Жабко
(расшифровка подписи)

А.Ю. Андреев
(расшифровка подписи)

«___» _____ 20__ года

«___» _____ 20__ года

ОТЧЕТ
о результатах деятельности АУКО РКОГ «Северная правда»
и об использовании закрепленного за ним имущества Костромской области
за 2013 год

Раздел 1. Общие сведения об учреждении

1.1. Перечень видов деятельности учреждения:

№ п/п	Наименование вида деятельности учреждения
1.	осуществляет выпуск газеты «Северная правда» (включая тематические номера и приложения)
2.	осуществляет выпуск специализированного информационно-правового бюллетеня «СП-Нормативные документы» (включая тематические номера и приложения)
3.	осуществляет выпуск газеты «Волжская новь» (включая тематические номера и приложения)
4.	выступает учредителем и издателем других средств массовой информации (по согласованию с Учредителем)
5.	осуществляет в установленном законом порядке поиск и сбор информации, запрашивает и получает информацию о деятельности органов государственной власти и местного самоуправления, общественных объединений, должностных лиц
6.	осуществляет создание, подготовку и редактирование информационных, литературно-публицистических и иных материалов для последующей публикации в изданиях, издаваемых Учреждением
7.	осуществляет в установленном законодательством порядке публикацию рекламы и объявлений
8.	проводит как самостоятельные, так и совместные исследования (включая социологические) в различных сферах общественной, политической и экономической жизни
9.	осуществляет функции издателя и распространителя изданий, издаваемых учреждением
10.	Осуществляет сбор и сдачу макулатуры в пределах возвратов нереализованной печатной продукции (за исключением списанной продукции, возврат которой экономически нецелесообразен)
11.	Осуществляет выдачу архивных копий газетных полос из архива редакции как издатель средств массовой информации, издающихся Учреждением
12.	Осуществляет оказание на договорной основе консультационных, информационных и иных услуг гражданам и организациям в сфере массовой информации
13.	Осуществляет подготовку и издание печатной продукции (книги, буклеты, бланки, календари и т.д.)

1.2. Перечень услуг (работ), которые оказываются потребителям за плату:

№ п/п	Наименование услуги (работы)	Потребители услуги (работы)
1.	подписка и реализация газеты «Северная правда» (основной выпуск, выпуск «Губернское деловое обозрение»)	население Костромской области, юридические лица
2.	подписка и реализация газеты «Волжская новь»	население Костромской области, юридические лица
3.	подписка специализированного информационно-правового бюллетеня «СП-Нормативные документы»	население Костромской области, юридические лица
4.	публикация рекламы и объявлений	население Костромской области, юридические лица
5.	выдача архивных копий газетных полос	население Костромской области, юридические лица

1.3. Перечень разрешительных документов, на основании которых учреждение осуществляет деятельность:

№ п/п	Наименование разрешительного документа	Номер документа	Дата выдачи документа	Срок действия документа
1.	Устав АУКО РКОГ «Северная правда»	СП №ТУ44-00219	27.06.2012г.	бессрочно
2.	Свидетельство о регистрации СМИ СП Нормативные документы	Т-0861	21.03.1996г.	бессрочно
3.	Свидетельство о регистрации СМИ «Северная правда»	ПИ №ТУ44-00198	12.11.2012г.	бессрочно
4.	Свидетельство о регистрации СМИ «Волжская новь»			

1.4. Сведения о численности и заработной плате работников учреждения:

№ п/п	Наименование показателя	На начало отчетного года	На конец отчетного года	Примечание (причины изменений)
1	Количество штатных единиц учреждения	39	35	оптимизация
2	Списочная численность работников учреждения	37	35	
3	Число работников, имеющих высшее профессиональное образование	20	23	
4	Число работников, имеющих среднее специальное образование	17	12	
5	Среднемесячная заработная плата всех работников учреждения	X	25938,06	
6	Среднемесячная заработная плата работников, относимых к основному персоналу	X	23983,47	

Раздел 2. Результат деятельности учреждения

2.1. Показатели финансового состояния учреждения:

№ п/п	Наименование показателя	На начало отчетного года (тыс.руб)	На конец отчетного года (тыс.руб)	Изменения +/- (%)
1	Балансовая стоимость нефинансовых активов,	3355,9	3067,6	-9
	из них:			
	стоимость недвижимого государственного имущества, всего	48,8	48,8	-
	в том числе: остаточная стоимость	1,1	0,9	-19
	стоимость движимого государственного имущества, всего	3139,7	2965,9	-6
	в том числе: остаточная стоимость	53,8	23,9	-56
2	Финансовые активы, всего	2531,8	2071,1	-19
	из них:			
	дебиторская задолженность по доходам	1646,3	1254,6	-24
	дебиторская задолженность по расходам	-	8,9	-

№ п/п	Наименование показателя	На начало отчетного года (тыс.руб)	На конец отчетного года (тыс.руб)	Изменения +/- (%)
3	Обязательства, всего	1922,8	1889	-2
	из них:			
	просроченная кредиторская задолженность	-	-	-

2.2. Общая сумма выставленных требований в возмещение ущерба по недостаткам и хищениям материальных ценностей, денежных средств, а также от порчи материальных ценностей: _____

2.3. Суммы доходов, полученных учреждением от оказания платных услуг (выполнения работ): _____

Наименование показателя	Сумма, тыс. рублей
Поступления от оказания учреждением услуг (выполнения работ), относящихся в соответствии с уставом учреждения к его основным видам деятельности, предоставление которых для физических и юридических лиц осуществляется на платной основе, всего	13001
в том числе:	
подписка и реализация газеты «Северная правда» (основной выпуск, выпуск «Губернское деловое обозрение»), газеты «Волжская новь», специализированного информационно-правового бюллетеня «СП-Нормативные документы»	2797,6
публикация рекламы и объявлений	10196,7
Поступления от иной приносящей доход деятельности, всего:	6,7
в том числе:	
выдача архивных копий газетных полос	6,7

2.4. Цены (тарифы) на платные услуги (работы), оказываемые потребителям:

	Газета Северная правда, руб за 1экз	Газета Губернское деловое обозрение, руб за 1экз	Газета Волжская новь, руб за 1экз	Бюллетень СП Нормативные документы, руб за 1экз	Газетная площадь, цена за 1 см2 в газете Северная правда (основной выпуск, ГДО)	Газетная площадь, цена за 1 см2 в газете Волжская новь	Выдача архивной копии газетных полос, цена за 1 копию, руб
Январь	4-00	5-00	2-80	110-00	24-00	8-26	-
Февраль	4-40	5-50	2-80	110-00	24-00	8-26	-
Март	4-40	5-50	2-80	110-00	24-00	8-26	-
Апрель	4-40	5-50	2-80	110-00	24-00	8-26	-
Май	4-40	5-50	2-80	110-00	24-00	8-26	-
Июнь	4-40	5-50	2-80	110-00	24-00	8-26	-
Июль	4-40	5-50	2-80	110-00	24-00	12-00	150-00
Август	4-40	5-50	2-80	110-00	24-00	12-00	150-00
Сентябрь	4-40	5-50	2-80	110-00	24-00	12-00	150-00
Октябрь	4-40	5-50	2-80	110-00	24-00	12-00	150-00
Ноябрь	4-40	5-50	2-80	110-00	24-00	12-00	150-00
Декабрь	4-40	5-50	2-80	110-00	24-00	12-00	150-00

2.5. Общее количество потребителей, воспользовавшихся услугами (работами) учреждения, в том числе платными: 970

2.6. Количество жалоб потребителей и принятые по результатам их рассмотрения меры: _____

Раздел 3. Об использовании имущества, закрепленного за учреждением

№ п/п	Наименование показателя	На начало отчетного года, тыс.руб	На конец отчетного года, тыс.руб
1	Общая балансовая стоимость недвижимого имущества, находящегося у учреждения на праве оперативного управления, тыс. рублей	48,8	48,8
1.1	в том числе остаточная стоимость, тыс. рублей	1,1	0,9
2	Общая балансовая стоимость недвижимого имущества, находящегося у учреждения на праве оперативного управления, переданного в аренду, тыс. рублей	-	-
2.1	в том числе остаточная стоимость, тыс. рублей	-	-
3	Общая балансовая стоимость недвижимого имущества, находящегося у учреждения на праве оперативного управления, переданного в безвозмездное пользование, тыс. рублей	-	-
3.1	в том числе остаточная стоимость, тыс. рублей	-	-
4	Общая балансовая стоимость движимого имущества, находящегося у учреждения на праве оперативного управления, тыс. рублей	3139,7	2965,9
4.1	в том числе остаточная стоимость, тыс. рублей	53,8	23,9
5	Общая балансовая стоимость движимого имущества, находящегося у учреждения на праве оперативного управления, переданного в аренду, тыс. рублей	-	-
5.1	в том числе остаточная стоимость, тыс. рублей	-	-
6	Общая балансовая стоимость движимого имущества, находящегося у учреждения на праве оперативного управления, переданного в безвозмездное пользование, тыс. рублей	-	-
6.1	в том числе остаточная стоимость, тыс. рублей	-	-
7	Общая площадь объектов недвижимого имущества, находящегося у учреждения на праве оперативного управления, кв.м.	468,7	468,7
8	Общая площадь объектов недвижимого имущества, находящегося у учреждения на праве оперативного управления, переданного в аренду, кв.м.	-	-
9	Общая площадь объектов недвижимого имущества, находящегося у учреждения на праве оперативного управления, переданного в безвозмездное пользование, кв.м.	120,0	120,0
10	Количество объектов недвижимого имущества, находящегося у учреждения на праве оперативного управления, ед.	1	1
11	Объем средств, полученных в отчетном году от распоряжения в установленном порядке имуществом, находящимся у учреждения на праве оперативного управления, тыс. рублей	X	-

Главный бухгалтер _____ (подпись) М.А. Семкина (расшифровка подписи)

Исполнитель _____ (подпись) М.А. Семкина (расшифровка подписи)

ДЕПАРТАМЕНТ КУЛЬТУРЫ
КОСТРОМСКОЙ ОБЛАСТИ

ПРИКАЗ

от 31 декабря 2013г.

г. Кострома

№ 565

Об утверждении предмета охраны объекта культурного наследия регионального значения «Ансамбль. XVIII — XIX вв.: Здание городской думы, с балкона которого в 1937 г. выступал лидер международного коммунистического движения Г. Димитров. Кон. XVIII — XIX в., 1937 г.», расположенного по адресу: Костромская область, г. Кострома, пл. Советская, 2а

В соответствии с Федеральным законом от 25 июня 2002 года № 73-ФЗ «Об объектах культурного наследия (памятниках истории и культуры) народов Российской Федерации», Законом Костромской области от 1 апреля 2004 года № 184-ЗКО «Об объектах культурного наследия (памятниках истории и культуры), расположенных на территории Костромской области», Положением о едином государственном реестре объектов культурного наследия (памятников истории и культуры) народов Российской Федерации, утвержденным приказом Министерства культуры Российской Федерации от 3 октября 2011 г. № 954, п.24 Положения о департаменте культуры Костромской области, утвержденного Постановлением губернатора Костромской области от 31 мая 2012 года № 117 «О департаменте культуры Костромской области», **приказываю:**

1. Утвердить прилагаемый предмет охраны объекта культурного наследия регионального значения «Ансамбль. XVIII — XIX вв.: Здание городской думы, с балкона которого в 1937 г. выступал лидер международного коммунистического движения Г. Димитров. Кон. XVIII — XIX в., 1937 г.», расположенного по адресу: Костромская область, г. Кострома, пл. Советская, 2а (адрес на период постановки на государственную охрану в соответствии с Постановлением главы администрации Костромской области от 30.12.1993г.

№ 598 «Об объявлении находящихся на территории Костромской области объектов, имеющих историческую, культурную и научную ценность, памятниками истории и культуры»), послуживших основанием для включения его в единый государственный реестр объектов культурного наследия (памятников истории и культуры) народов Российской Федерации согласно приложению.

2. Контроль за исполнением настоящего приказа оставляю за собой.
3. Настоящий приказ вступает в силу со дня его официального опубликования.

И.о. директора департамента

Л.Э. АМЕТОВА

Приложение № 1
к приказу департамента культуры
Костромской области
от «31» декабря 2013г. № 565

**Предмет охраны
объекта культурного наследия регионального значения
«Ансамбль. XVIII — XIX вв.: Здание городской думы, с балкона которого
в 1937 г. выступал лидер международного коммунистического движения
Г. Димитров. Кон. XVIII — XIX в., 1937 г.», расположенного по адресу:
Костромская область, г. Кострома, пл. Советская, 2а**

Предметом охраны объекта культурного наследия регионального значения «Ансамбль. XVIII — XIX вв.: Здание городской думы, с балкона которого в 1937 г. выступал лидер международного коммунистического движения Г. Димитров. Кон. XVIII — XIX в., 1937 г.», расположенного по адресу: Костромская область, г. Кострома, пл. Советская, 2а, являются:

1. Архитектурно-ландшафтная композиция:
 - 1) градостроительное значение административного здания, являющегося одним из композиционных составляющих центральной части города;
 - 2) Местоположение здания, расположенного в центре исторической зоны Костромы по красной линии застройки улицы, по оси запад-восток, примыкающего юго-восточным торцом к пристройке (середина XX века), соединяющей здание с Масляными рядами.
2. Объемно-пространственная композиция трехэтажного, Г-образного в плане, кирпичного и оштукатуренного здания, возведенного в стиле позднего классицизма с элементами эклектики, состоящего из двух разновысотных объемов, объединенных общей пальмовой кровлей: восточного первоначального прямоугольного в плане (конец XVIII века) и западного (начало — середина XIX века) также прямоугольного в плане, придавшего плану всего строения Г-образную форму.
 3. Осевое членение фасадов:
 - 1) главный (северный) фасад — 9 осей;
 - 2) дворовый (южный) фасад — 9 осей;
 - 3) боковой (западный) фасад — 10 осей;
 - 4) боковой (восточный) фасад — 7 осей;
 4. Структура лицевого фасада, решенная симметрично и обладающая четкой выраженными позатяжками членениями и ясным декоративным убранством, включающими:
 - 1) трехчастное деление фасада с подчеркнутым центром, обозначенным ризалитом в три ося;
 - 2) невысокий оштукатуренный и окрашенный в темно-серый цвет цоколь;
 - 3) шесть оконных осей симметрично расположенных (по три оси) по сторонам ризалита;
 - 4) выделенный рустованными пиллястрами ризалит, завершенный аттиком с треугольной конфигурацией верха со столбиками по краям и профилированным венчающим карнизом;
 - 5) рустованные угловые пиллястры, карнизы с сухариками и зубчиками завершающие каждую пиллястру;
 - 6) оформленный квадратным рустом первый этаж с окнами с лучковыми перемычками, заключенными в рамочные наличники с ушами, сергами и филанчатыми замковыми камнями;
 - 7) оконные проемы второго этажа больших размеров с арочными завершениями с расстворкой сложной формы, с тянутыми профилированными наличниками, с клинчатыми филанчатыми замковыми камнями и двойными подоконными полосками, соединенными между собой профилированной тягой;
 - 8) оконные проемы второго этажа на ризалите с подчеркнутыми большими размерами, с полукруглым верхом, декорированные сложными крепованными наличниками, особенно центральный дверной проем, перед которым устроен балкон с ограждением, заполненным металлической решеткой;
 - 9) профилированные межэтажные карнизы: между первым и вторым этажами дополнены рядом мелких вертикальных нишек, между вторым и третьим этажами - узким поясом с сухариками;
 - 10) широкая гладкая плоскость между межэтажными карнизом второго и третьего этажей и тягой, объединяющей замки окон второго этажа;
 - 11) многопрофильный раскрепованный венчающий карниз по всему периметру здания;
 - 12) композиция входа первого этажа в центре ризалита: широкий дверной проем, обрамленный крепованным наличником, с заполнением деревянными двусторонними филанчатыми дверями, а также два прямоугольных окна, фланкирующих дверной проем;
 - 13) окна третьего этажа с широкими профилированными по контуру полуналичниками с клинчатыми замковыми камнями.
 5. Боковые (западный и восточный) фасады:
 - 1) межэтажные сильно раскрепованные карнизы;
 - 2) ритм расположения оконных осей;
 - 3) оконные проемы второго этажа больших размеров с арочными завершениями с расстворкой сложной формы, гладкими тянутыми наличниками.
 6. Система планировки, сложившаяся в результате перестройки здания.
 - 1) вестибюль с лестницей между первым и вторым этажами;
 - 2) чугунные литые колонны с каннелированным фустом, сложной композитной капителю и граненой базой, плиты покрытый и ступеней, ограждения с перилами и балясинами с оригинальным орнаментом;
 - 3) потолочные металлические литые пересекающиеся балки с ажурными вставками, образующие систему кессонов, с розетками и шишечками в точках пересечения балок между собой и стыка со стенами;
 - 4) два сводчатых помещения первого этажа: одностолпная палата и комната, перекрытая коробовым сводом с единым лотком;
 - 5) холл с парадной лестницей и выходом на балкон в центральной части второго этажа;
 - 6) лестница на третий этаж;
 - 7) большой зал, расположенный в западной части пристройки XIX века.

8. Деревянная стропильная система кровли с продухами и слуховыми окнами с покрытием кровли листовым металлом (ширина кровельной картины около 1 аршина (1 аршин = 71,1 см);
9. Материалы строительства и штукатурки отделки фасадов:
 - 1) красно-кирпичная кладка стен и сводов на известковом растворе;
 - 2) известково-песчаная штукатурка фасадов здания с последующей окраской белым цветом;
 - 3) деревянные заполнения оконных и дверных проемов;
 - 4) деревянная стропильная конструкция вальмовой кровли и металлическим покрытием кровли;
 - 5) металлические кованые детали интерьеров.

ДЕПАРТАМЕНТ КУЛЬТУРЫ
КОСТРОМСКОЙ ОБЛАСТИ

ПРИКАЗ

от 27 февраля 2014 г.

г. Кострома

№ 67

Об определении вида разрешенного использования земельного участка

На основании заявления Управления территориального планирования, городских земель, градостроительства, архитектуры и муниципального имущества администрации города Костромы, принимаю во внимание свидетельство о государственной регистрации права от 02 октября 2007 года №44-44-01/090/2007-739, Правила землепользования и застройки города Костромы, утвержденные решением Думы города Костромы от 16 декабря 2010 года №62, в соответствии с подпунктом 2 пункта 2, пунктами 3, 4, 5, 6 статьи 56 Земельного кодекса Российской Федерации, пунктом 7 статьи 36 и пунктом 5 статьи 37 Градостроительного кодекса Российской Федерации, пунктом 1.2 Постановления администрации Костромской области от 20 октября 2008 года №372-а «Об уполномоченных органах по использованию земельных участков, на которые действие градостроительных регламентов не распространяется или для которых градостроительные регламенты не устанавливаются», пунктом 27 Положения о департаменте культуры Костромской области, утвержденного Постановлением губернатора Костромской области от 31 мая 2012 года №117 «О департаменте культуры Костромской области», пунктом 8 Приложения к Постановлению главы администрации Костромской области от 28 октября 1999 года №470 «Об отнесении находящихся на территории Костромской области объектов, имеющих историко-культурную ценность, к категории памятников истории и культуры местного значения» **приказываю:**

1. Определить вид разрешенного использования земельного участка по адресу: Костромская область, Костромской район, г.Кострома, улица Свердлова, д.36, 44-27:040602:0026 (далее – Участок): «для эксплуатации нежилого строения (офисные помещения);»;
2. Утвердить особый правовой режим использования Участка в соответствии с требованиями законодательства Российской Федерации об охране объектов культурного наследия (памятников истории и культуры) народов Российской Федерации (приложение №1);
3. Настоящий приказ вступает в силу со дня его официального опубликования.

Директор департамента

М. М. ПРОСТОВ

ПРИЛОЖЕНИЕ №1
к приказу департамента культуры
Костромской области
от «27» февраля 2014 г. № 67

**ПРАВОВОЙ РЕЖИМ
использования земельного участка по адресу: Костромская область,
Костромская область, Костромской район, г. Кострома, улица Свердлова, д.36,
44-27:040602:0026**

Правовой режим использования земельного участка по адресу: Костромская область, Костромской район, г. Кострома, улица Свердлова, д.36, 44-27:040602:0026 (далее – Участок):

- 1) разрешается:
 - 1) проведение научно-исследовательских и противоаварийных археологических полевых работ, производственных работ, необходимых для обеспечения сохранности и консервации объекта археологического наследия в границах Участка, на основании согласованных государственным органом охраны объектов культурного наследия проектов проведения таких работ; мероприятия по консервации и музеефикации объекта археологического наследия в границах Участка;
 - 2) организация обеспечения свободного доступа граждан к объекту археологического наследия в границах Участка;
 - 3) установка информационных надписей и обозначений об объекте археологического наследия в границах Участка на основании согласованных государственным органом охраны объектов культурного наследия проектов таких надписей и обозначений и при условии проведения мероприятий по сохранению объекта археологического наследия;
 - 4) ремонт, реставрация, приспособление для современного использования существующего объекта недвижимости, являющегося объектом культурного наследия «Дом жилой И.И. Котомина. (училище уездное). 1805 г., 2-я пол. XIX в.», на основании согласованных государственным органом охраны объектов культурного наследия проектов таких работ и при условии проведения мероприятий по сохранению объекта археологического наследия;
 - 5) ремонт и реконструкция инженерных сетей, элементов благоустройства и покрытий объекта археологического наследия всех видов в границах Участка на основании согласованных государственным органом охраны объектов культурного наследия проектов таких работ и при условии проведения мероприятий по сохранению объекта археологического наследия;
- 2) запрещается:
 - 1) проектирование и проведение землеустроительных, земляных, строительных, мелиоративных, хозяйственных и иных работ на территории Участка, связанных с нарушением покрытий Участка всех видов;
 - 2) размещение объектов некапитального характера; свалка отходов производства и потребления; поиск (и/или) изъятие археологических предметов из мест залегания (открытого листа); в земле или под водой без разрешения (открытого листа); поиск археологических предметов с использованием специальных технических средств поиска (металлоискатели, радары, магнитные приборы и иные средства, определяющие наличие археологических предметов в месте залегания) и (или) измерительных машин; снос выявленных в результате археологических полевых работ недвижимых объектов и их остатков, фрагментов (оборонительных, производственных, хозяйственных, ритуальных и иных объектов), образовавшихся в результате деятельности человека и подлежащих музеефикации и государственной охране в качестве недвижимых объектов культурного наследия.

ДЕПАРТАМЕНТ КУЛЬТУРЫ
КОСТРОМСКОЙ ОБЛАСТИ

ПРИКАЗ

от 27 февраля 2014 г.

г. Кострома

№ 68

Об определении вида разрешенного использования земельного участка

На основании заявления Овсянова О.В., принимая во внимание кадастровый паспорт земельного участка от 30 декабря 2013 года №4400/201/13-119560, свидетельства о государственной регистрации права от 24 августа 2012 года №44-44-01/061/2012-719, от 24 августа 2012 года №44-44-01/061/2012-718, Правила землепользования и застройки города Костромы, утвержденные решением Думы города Костромы от 16 декабря 2010 года №62, в соответствии с подпунктом 2 пункта 2, пунктами 3, 4, 5, 6 статьи 56 Земельного кодекса Российской Федерации, пунктом 7 статьи 36 и пунктом 5 статьи 37 Градостроительного кодекса Российской Федерации, пунктом 1.2 Постановления администрации Костромской области от 20 октября 2008 года №372-а «Об уполномоченных органах по использованию земельных участков, на которые действие градостроительных регламентов не распространяется или для которых градостроительные регламенты не устанавливаются», пунктом 27 Положения о департаменте культуры Костромской области, утвержденного Постановлением губернатора Костромской области от 31 мая 2012 года №117 «О департаменте культуры Костромской области», пунктом 16 Приложения к Постановлению главы администрации Костромской области от 28 октября 1999 года №470 «Об отнесении находящихся на территории Костромской области объектов, имеющих историко-культурную ценность, к категории памятников истории и культуры местного значения» **приказываю:**

1. Определить вид разрешенного использования земельного участка по адресу: Костромская область, Костромской район, г.Кострома, улица Кооперации (Нижняя Дебря), д.33, 44:27:040714:67 (далее – Участок): «одноквартирные (индивидуальные) жилые дома, многоквартирные жилые дома 2-3-этажные»;

2. Утвердить особый правовой режим использования Участка в соответствии с требованиями законодательства Российской Федерации об охране объектов культурного наследия (памятников истории и культуры) народов Российской Федерации (приложение №1);

3. Настоящий приказ вступает в силу со дня его официального опубликования.

Директор департамента

М. М. ПРОСТОВ

ПРИЛОЖЕНИЕ №1
к приказу департамента культуры
Костромской области
от «27» февраля 2014 г. № 68

ПРАВОВОЙ РЕЖИМ

использования земельного участка по адресу: Костромская область, Костромская область, Костромской район, г.Кострома, улица Кооперации (Нижняя Дебря), д.33, 44:27:040714:67

Правовой режим использования земельного участка по адресу: Костромская область, Костромской район, г.Кострома, улица Кооперации (Нижняя Дебря), д.33, 44:27:040714:67 (далее – Участок):

- 1) разрешается:
 - проведение научно-исследовательских и противоаварийных археологических полевых работ, производственных работ, необходимых для обеспечения сохранности и консервации объекта археологического наследия в границах Участка, на основании согласованных государственным органом охраны объектов культурного наследия проектов проведения таких работ;
 - мероприятия по консервации и музеефикации объекта археологического наследия в границах Участка;
 - организация обеспечения свободного доступа граждан к объекту археологического наследия в границах Участка;
 - установка информационных надписей и обозначений об объекте археологического наследия в границах Участка на основании согласованных государственным органом охраны объектов культурного наследия проектов таких надписей и обозначений и при условии проведения мероприятий по сохранению объекта археологического наследия;
 - ремонт существующих объектов недвижимости, инженерных сетей, элементов благоустройства и покрытий объекта археологического наследия всех видов в границах Участка на основании согласованных государственным органом охраны объектов культурного наследия проектов таких работ и при условии проведения мероприятий по сохранению объекта археологического наследия;
 - проектирование и проведение землеустроительных, земляных, строительных, мелиоративных, хозяйственных и иных работ на территории Участка, связанных с нарушением покрытий Участка всех видов при условии предварительного проведения на всей площади проектируемых работ археологических исследований на основании согласованных государственным органом охраны объектов культурного наследия проектов таких исследований;
- 2) запрещается:
 - свалка отходов производства и потребления;
 - поиск и (или) изъятие археологических предметов из мест залегания на поверхности земли, в земле или под водой без разрешения (открытого листа);
 - поиск археологических предметов с использованием специальных технических средств поиска (металлоискатели, радары, магнитные приборы и иные средства, определяющие наличие археологических предметов в месте залегания) и (или) землеройных машин;
 - снос выявленных в результате археологических полевых работ недвижимых объектов и их остатков, фрагментов (оборонительных, производственных, хозяйственных, ритуальных и иных объектов), образовавшихся в результате деятельности человека и подлежащих музеефикации и государственной охране в качестве недвижимых объектов культурного наследия.

**ДЕПАРТАМЕНТ КУЛЬТУРЫ
КОСТРОМСКОЙ ОБЛАСТИ****ПРИКАЗ**

от 03 марта 2014 г.

г. Кострома

№ 72

Об определении вида разрешенного использования земельного участка

На основании заявления Управления территориального планирования, городских земель, градостроительства, архитектуры и муниципального имущества администрации города Костромы, принимаемая во внимание свидетельства о государственной регистрации права от 13 сентября 2013 года №44-44-01/075/2013-868, от 24 октября 2013 года №44-44-01/088/2013-491, ситуационный план земельного участка: г.Кострома, ул. 1 Мая, д.1, 44:27:040115:38, в соответствии с подпунктом 2 пункта 2, пунктами 3, 4, 5, 6 статьи 56 Земельного кодекса Российской Федерации, пунктом 7 статьи 36 и пунктом 5 статьи 37 Градостроительного кодекса Российской Федерации, пунктом 1.2 Постановления администрации Костромской области от 20 октября 2008 года №372-а «Об уполномоченных органах по использованию земельных участков, на которые действие градостроительных регламентов не распространяется или для которых градостроительные регламенты не устанавливаются», пунктом 27 Положения о департаменте культуры Костромской области, утвержденного Постановлением губернатора Костромской области от 31 мая 2012 года №117 «О департаменте культуры Костромской области», пунктом 10 Приложения к Постановлению главы администрации Костромской области от 28 октября 1999 года №470 «Об отнесении находящихся на территории Костромской области объектов, имеющих историко-культурную ценность, к категории памятников истории и культуры местного значения» **приказываю:**

1. Определить вид разрешенного использования земельного участка по адресу: Костромская область, Костромской район, город Кострома, улица 1 Мая, д.1, 44:27:040115:38 (далее – Участок): «для эксплуатации трансформаторной подстанции»;
2. Утвердить особый правовой режим использования Участка в соответствии с требованиями законодательства Российской Федерации об охране объектов культурного наследия (памятников истории и культуры) народов Российской Федерации (приложение №1);
3. Настоящий приказ вступает в силу со дня его официального опубликования.

Директор департамента

М. М. ПРОСТОВ

ПРИЛОЖЕНИЕ №1
к приказу департамента культуры
Костромской области
от «03» марта 2014 г. № 72

ПРАВОВОЙ РЕЖИМ

использования земельного участка по адресу: Костромская область, Костромская область, Костромской район, город Кострома, улица 1 Мая, д.1, 44:27:040115:38

Правовой режим использования земельного участка по адресу: Костромская область, Костромской район, город Кострома, улица 1 Мая, д.1, 44:27:040115:38 (далее – Участок):

- 1) разрешается:
 - проведение научно-исследовательских и противоаварийных археологических полевых работ, производственных работ, необходимых для обеспечения сохранности и консервации объекта археологического наследия в границах Участка, на основании согласованных государственным органом охраны объектов культурного наследия проектов проведения таких работ;
 - мероприятия по консервации и музеефикации объекта археологического наследия в границах Участка;
 - организация обеспечения свободного доступа граждан к объекту археологического наследия в границах Участка;
 - установка информационных надписей и обозначений об объекте археологического наследия в границах Участка на основании согласованных государственным органом охраны объектов культурного наследия проектов таких надписей и обозначений и при условии проведения мероприятий по сохранению объекта археологического наследия;
 - ремонт существующих объектов недвижимости, инженерных сетей, элементов благоустройства и покрытий объекта археологического наследия всех видов в границах Участка на основании согласованных государственным органом охраны объектов культурного наследия проектов таких работ и при условии проведения мероприятий по сохранению объекта археологического наследия;

- 2) запрещается:
 - проектирование и проведение землеустроительных, земляных, строительных, мелиоративных, хозяйственных и иных работ на территории Участка, связанных с нарушением покрытий Участка всех видов, с изменением природного ландшафта;
 - размещение объектов некапитального характера;
 - свалка отходов производства и потребления;
 - поиск и (или) изъятие археологических предметов из мест залегания на поверхности земли, в земле или под водой без разрешения (открытого листа);
 - поиск археологических предметов с использованием специальных технических средств поиска (металлоискатели, радары, магнитные приборы и иные средства, определяющие наличие археологических предметов в месте залегания) и (или) землеройных машин;
 - снос выявленных в результате археологических полевых работ недвижимых объектов и их остатков, фрагментов (оборонительных, производственных, хозяйственных, ритуальных и иных объектов), образовавшихся в результате деятельности человека и подлежащих музеефикации и государственной охране в качестве недвижимых объектов культурного наследия.

**ДЕПАРТАМЕНТ КУЛЬТУРЫ
КОСТРОМСКОЙ ОБЛАСТИ****ПРИКАЗ**

от 03 марта 2014 г.

г. Кострома

№ 73

Об определении вида разрешенного использования земельного участка

На основании заявления Управления территориального планирования, городских земель, градостроительства, архитектуры и муниципального имущества администрации города Костромы, принимаемая во внимание свидетельства о государственной регистрации права от 05 августа 2003 года №44-01.27-97.2003-719, Правила землепользования и застройки города Костромы, утвержденные решением Думы города Костромы от 16 декабря 2010 года №62, в соответствии с подпунктом 2 пункта 2, пунктами 3, 4, 5, 6 статьи 56 Земельного кодекса Российской Федерации, пунктом 7 статьи 36 и пунктом 5 статьи 37 Градостроительного кодекса Российской Федерации, пунктом 1.2 Постановления администрации Костромской области от 20 октября 2008 года №372-а «Об уполномоченных органах по использованию земельных участков, на которые действие градостроительных регламентов не распространяется или для которых градостроительные регламенты не устанавливаются», пунктом 27 Положения о департаменте культуры Костромской области, утвержденного Постановлением губернатора Костромской области от 31 мая 2012 года №117 «О департаменте культуры Костромской области», пунктом 10 Приложения к Постановлению главы администрации Костромской области от 28 октября 1999 года №470 «Об отнесении находящихся на территории Костромской области объектов, имеющих историко-культурную ценность, к категории памятников истории и культуры местного значения» **приказываю:**

1. Определить вид разрешенного использования земельного участка по адресу: Костромская область, Костромской район, г.Кострома, улица Молочная гора, д.7, 44:27:040114:69 (далее – Участок): «для эксплуатации административно-управленческого объекта, некоммерческой организации»;
2. Утвердить особый правовой режим использования Участка в соответствии с требованиями законодательства Российской Федерации об охране объектов культурного наследия (памятников истории и культуры) народов Российской Федерации (приложение №1);
3. Настоящий приказ вступает в силу со дня его официального опубликования.

Директор департамента

М. М. ПРОСТОВ

ПРИЛОЖЕНИЕ №1
к приказу департамента культуры
Костромской области
от «03» марта 2014 г. № 73

ПРАВОВОЙ РЕЖИМ

использования земельного участка по адресу: Костромская область, Костромской район, г.Кострома, улица Молочная гора, д.7, 44:27:040114:69

Правовой режим использования земельного участка по адресу: Костромская область, Костромской район, г.Кострома, улица Молочная гора, д.7, 44:27:040114:69 (далее – Участок):

- 1) разрешается:
 - проведение научно-исследовательских и противоаварийных археологических полевых работ, производственных работ, необходимых для обеспечения сохранности и консервации объекта археологического наследия в границах Участка, на основании согласованных государственным органом охраны объектов культурного наследия проектов проведения таких работ;
 - мероприятия по консервации и музеефикации объекта археологического наследия в границах Участка;
 - организация обеспечения свободного доступа граждан к объекту археологического наследия в границах Участка;
 - установка информационных надписей и обозначений об объекте археологического наследия в границах Участка на основании согласованных государственным органом охраны объектов культурного наследия проектов таких надписей и обозначений и при условии проведения мероприятий по сохранению объекта археологического наследия;
 - ремонт, консервация, реставрация, приспособление для современного использования существующего объекта недвижимости, являющегося объектом культурного наследия «Детские ряды (дом жилой В.И.Троицкой). 1820-1830-е гг., 1880-е гг.», на основании согласованных государственным органом охраны объектов культурного наследия проектов таких работ и при условии проведения мероприятий по сохранению объекта археологического наследия;
 - ремонт и реконструкция инженерных сетей, элементов благоустройства и покрытий объекта археологического наследия всех видов в границах Участка на основании согласованных государственным органом охраны объектов культурного наследия проектов таких работ и при условии проведения мероприятий по сохранению объекта археологического наследия;
- 2) запрещается:
 - проектирование и проведение землеустроительных, земляных, строительных, мелиоративных, хозяйственных и иных работ на территории Участка, связанных с нарушением покрытий Участка всех видов, с изменением природного ландшафта;
 - размещение объектов некапитального характера;
 - свалка отходов производства и потребления;
 - поиск и (или) изъятие археологических предметов из мест залегания на поверхности земли, в земле или под водой без разрешения (открытого листа);
 - поиск археологических предметов с использованием специальных технических средств поиска (металлоискатели, радары, магнитные приборы и иные средства, определяющие наличие археологических предметов в месте залегания) и (или) землеройных машин;
 - снос выявленных в результате археологических полевых работ недвижимых объектов и их остатков, фрагментов (оборонительных, производственных, хозяйственных, ритуальных и иных объектов), образовавшихся в результате деятельности человека и подлежащих музеефикации и государственной охране в качестве недвижимых объектов культурного наследия.

**ДЕПАРТАМЕНТ ПО ТРУДУ И ЗАНЯТОСТИ НАСЕЛЕНИЯ
КОСТРОМСКОЙ ОБЛАСТИ****ПРИКАЗ**

от «13» февраля 2014 г.

№ 26

**О внесении изменений в приказ
департамент по труду и занятости населения Костромской области
от 26.11.2013 № 226****ПРИКАЗЫВАЮ:**

1. Внести в ведомственную целевую программу «Улучшение условий и охраны труда в Костромской области на 2014-2015 годы» (приложение), утвержденную приказом департамента по труду и занятости населения Костромской области от 26 ноября 2013 года № 226 «Об утверждении ведомственной целевой программы «Улучшение условий и охраны труда в Костромской области на 2014-2015 годы», следующие изменения:

в Перечне программных мероприятий ведомственной целевой программы «Улучшение

условий и охраны труда в Костромской области на 2014-2015 годы» (приложение № 1 к Программе):

в пункте 13 слова «Проведение дней специалиста по охране труда организации Костромской области» заменить словами «Проведение дней специалиста по охране труда организации Костромской области»;

в пункте 18 слова «Организация и проведение областного конкурса по охране труда среди городских округов и муниципальных районов Костромской области» дополнить словами «(награждение победителей)».

2. Настоящий приказ вступает в силу со дня его подписания и подлежит официальному опубликованию.

Директор департамента

В.М. БРЕЗГИН

**ДЕПАРТАМЕНТ ПО ТРУДУ И ЗАНЯТОСТИ НАСЕЛЕНИЯ
КОСТРОМСКОЙ ОБЛАСТИ**

П Р И К А З

от «05» марта 2014 г.

№ 55

**О признании утратившими силу отдельных приказов
департамента по труду и занятости населения Костромской области**

В связи с принятием постановления администрации Костромской области от 14 февраля 2014 года № 34-а «О дополнительных мероприятиях в сфере занятости населения Костромской области на 2014 год» **приказываю:**

1. Признать утратившими силу:
 - 1) приказ департамента по труду и занятости населения Костромской области от 26 февраля 2013 года № 23 «Об утверждении дополнительного перечня участников мероприятий Программы дополнительных мероприятий, направленных на снижение напряженности на рынке труда Костромской области, на 2013 год»;
 - 2) приказ департамента по труду и занятости населения Костромской области от 12 марта 2013 года № 31 «Об утверждении дополнительного перечня участников мероприятий Программы дополнительных мероприятий, направленных на снижение напряженности на рынке труда Костромской области, на 2013 год»;
 - 3) приказ департамента по труду и занятости населения Костромской области от 20 марта 2013 года № 40 «Об утверждении дополнительного перечня участников мероприятий Программы дополнительных мероприятий, направленных на снижение напряженности на рынке труда Костромской области, на 2013 год»;
 - 4) приказ департамента по труду и занятости населения Костромской области от 26 марта 2013 года № 42 «Об утверждении дополнительного перечня участников мероприятий Программы дополнительных мероприятий, направленных на снижение напряженности на рынке труда Костромской области, на 2013 год»;
 - 5) приказ департамента по труду и занятости населения Костромской области от 9 апреля 2013 года № 48 «Об утверждении дополнительного перечня участников мероприятий Программы дополнительных мероприятий, направленных на снижение напряженности на рынке труда Костромской области, на 2013 год»;
 - 6) приказ департамента по труду и занятости населения Костромской области от 23 апреля 2013 года № 51 «Об утверждении дополнительного перечня участников мероприятий Программы дополнительных мероприятий, направленных на снижение напряженности на рынке труда Костромской области, на 2013 год»;
 - 7) приказ департамента по труду и занятости населения Костромской области от 13 мая 2013 года № 60 «Об утверждении дополнительного перечня участников мероприятий Программы дополнительных мероприятий, направленных на снижение напряженности на рынке труда Костромской области, на 2013 год»;
 - 8) приказ департамента по труду и занятости населения Костромской области от 28 мая 2013 года № 68 «Об утверждении дополнительного перечня участников мероприятий Программы дополнительных мероприятий, направленных на снижение напряженности на рынке труда Костромской области, на 2013 год»;
 - 9) приказ департамента по труду и занятости населения Костромской области от 5 июня 2013 года № 72 «Об утверждении дополнительного перечня участников мероприятий Программы дополнительных мероприятий, направленных на снижение напряженности на рынке труда Костромской области, на 2013 год»;
 - 10) приказ департамента по труду и занятости населения Костромской области от 11 июня 2013 года № 74 «Об утверждении дополнительного перечня участников мероприятий Программы дополнительных мероприятий, направленных на снижение напряженности на рынке труда Костромской области, на 2013 год»;
 - 11) приказ департамента по труду и занятости населения Костромской области от 18 июня 2013 года № 80 «Об утверждении дополнительного перечня участников мероприятий Программы дополнительных мероприятий, направленных на снижение напряженности на рынке труда Костромской области, на 2013 год»;
 - 12) приказ департамента по труду и занятости населения Костромской области от 25 июня 2013 года № 84 «Об утверждении дополнительного перечня участников мероприятий Программы дополнительных мероприятий, направленных на снижение напряженности на рынке труда Костромской области, на 2013 год»;
 - 13) приказ департамента по труду и занятости населения Костромской области от 2 июля 2013 года № 86 «Об утверждении дополнительного перечня участников мероприятий Программы дополнительных мероприятий, направленных на снижение напряженности на рынке труда Костромской области, на 2013 год»;
 - 14) приказ департамента по труду и занятости населения Костромской области от 10 июля 2013 года № 90 «Об утверждении дополнительного перечня участников мероприятий Программы дополнительных мероприятий, направленных на снижение напряженности на рынке труда Костромской области, на 2013 год»;
 - 15) приказ департамента по труду и занятости населения Костромской области от 23 июля 2013 года № 95 «Об утверждении дополнительного перечня участников мероприятий Программы дополнительных мероприятий, направленных на снижение напряженности на рынке труда Костромской области, на 2013 год»;
 - 16) приказ департамента по труду и занятости населения Костромской области от 29 июля 2013 года № 97 «Об утверждении дополнительного перечня участников мероприятий Программы дополнительных мероприятий, направленных на снижение напряженности на рынке труда Костромской области, на 2013 год»;
 - 17) приказ департамента по труду и занятости населения Костромской области от 5 августа 2013 года № 106 «О внесении изменений в приказ департамента по труду и занятости населения Костромской области от 25.06.2013 № 84, от 02.07.2013 № 86, от 10.07.2013 № 90»;
 - 18) приказ департамента по труду и занятости населения Костромской области от 6 августа 2013 года № 107 «Об утверждении дополнительного перечня участников мероприятий Программы дополнительных мероприятий, направленных на снижение напряженности на рынке труда Костромской области, на 2013 год»;
 - 19) приказ департамента по труду и занятости населения Костромской области от 14 августа 2013 года № 113 «Об утверждении дополнительного перечня участников мероприятий Программы дополнительных мероприятий, направленных на снижение напряженности на рынке труда Костромской области, на 2013 год»;
 - 20) приказ департамента по труду и занятости населения Костромской области от 21 августа 2013 года № 122 «Об утверждении дополнительного перечня участников мероприятий Программы дополнительных мероприятий, направленных на снижение напряженности на рынке труда Костромской области, на 2013 год»;
 - 21) приказ департамента по труду и занятости населения Костромской области от 9 сентября 2013 года № 139 «Об утверждении дополнительного перечня участников мероприятий Программы дополнительных мероприятий, направленных на снижение напряженности на рынке труда Костромской области, на 2013 год»;
 - 22) приказ департамента по труду и занятости населения Костромской области от 23 сентября 2013 года № 150 «Об утверждении дополнительного перечня участников мероприятий Программы дополнительных мероприятий, направленных на снижение напряженности на рынке труда Костромской области, на 2013 год»;
 - 23) приказ департамента по труду и занятости населения Костромской области от 2 октября 2013 года № 153 «Об утверждении дополнительного перечня участников мероприятий Программы дополнительных мероприятий, направленных на снижение напряженности на рынке труда Костромской области, на 2013 год»;
 - 24) приказ департамента по труду и занятости населения Костромской области от 8 октября 2013 года № 159 «Об утверждении дополнительного перечня участников мероприятий Программы дополнительных мероприятий, направленных на снижение напряженности на рынке труда Костромской области, на 2013 год»;

25) приказ департамента по труду и занятости населения Костромской области от 15 октября 2013 года № 171 «Об утверждении дополнительного перечня участников мероприятий Программы дополнительных мероприятий, направленных на снижение напряженности на рынке труда Костромской области, на 2013 год»;

26) приказ департамента по труду и занятости населения Костромской области от 17 октября 2013 года № 173 «Об утверждении дополнительного перечня участников мероприятий Программы дополнительных мероприятий, направленных на снижение напряженности на рынке труда Костромской области, на 2013 год»;

27) приказ департамента по труду и занятости населения Костромской области от 6 ноября 2013 года № 196 «Об утверждении дополнительного перечня участников мероприятий Программы дополнительных мероприятий, направленных на снижение напряженности на рынке труда Костромской области, на 2013 год».

28) приказ департамента по труду и занятости населения Костромской области от 13 ноября 2013 года № 206 «Об утверждении дополнительного перечня участников мероприятий Программы дополнительных мероприятий, направленных на снижение напряженности на рынке труда Костромской области, на 2013 год».

29) приказ департамента по труду и занятости населения Костромской области от 19 ноября 2013 года № 214 «Об утверждении дополнительного перечня участников мероприятий Программы дополнительных мероприятий, направленных на снижение напряженности на рынке труда Костромской области, на 2013 год»;

30) приказ департамента по труду и занятости населения Костромской области от 16 декабря 2013 года № 256 «Об утверждении дополнительного перечня участников мероприятий Программы дополнительных мероприятий, направленных на снижение напряженности на рынке труда Костромской области, на 2013 год»;

31) приказ департамента по труду и занятости населения Костромской области от 25 августа 2010 года № 141 «Об утверждении дополнительного перечня участников мероприятий Программы дополнительных мер по снижению напряженности на рынке труда Костромской области на 2010 год».

2. Настоящий приказ вступает в силу со дня его официального опубликования.

Директор департамента

В.М. БРЕЗГИН

**ДЕПАРТАМЕНТ ПО ТРУДУ И ЗАНЯТОСТИ НАСЕЛЕНИЯ
КОСТРОМСКОЙ ОБЛАСТИ**

П Р И К А З

от «17» марта 2014 г.

№ 61

**Об утверждении дополнительного перечня работодателей, планирующих
обеспечить трудоустройство инвалидов на оборудованные (оснащенные)
для них рабочие места**

В соответствии с пунктом 5 дополнительных мероприятий в сфере занятости населения Костромской области на 2014 год, утвержденных постановлением администрации Костромской области от 14 февраля 2014 года № 34-а «О дополнительных мероприятиях в сфере занятости населения Костромской области на 2014 год», **приказываю:**

1. Утвердить прилагаемый дополнительный перечень работодателей, планирующих обеспечить трудоустройство инвалидов на оборудованные (оснащенные) для них рабочие места.
2. Настоящий приказ вступает в силу со дня его официального опубликования и распространяет свое действие на правоотношения, возникшие с 11 марта 2014 года.

Директор департамента

В.М. БРЕЗГИН

Приложение
Утвержден приказом
департамента по труду и занятости
населения Костромской области
от «17» марта 2014 г. № 61

**Дополнительный перечень работодателей,
планирующих обеспечить трудоустройство инвалидов
на оборудованные (оснащенные) для них рабочие места**

№ п/п	Наименование муниципальных образований	Наименование предприятий и организаций	Количество участников, чел.	Расчетная сумма возмещения, тыс. руб.
Агропромышленный комплекс				
1	Городской округ город Буй	ИП Глава крестьянского (фермерского) хозяйства Невмержицкая Елена Александровна	1	69,3
2	Кологривский район	ИП Ершов Валентин Борисович	1	69,3
3	Островский район	ИП Глава крестьянского (фермерского) хозяйства Фомичев Андрей Александрович	1	69,3
Промышленность				
4	г. Кострома	ИП Кульков Дмитрий Владимирович	2	138,6
5	г. Кострома	ИП Смирнов Антон Михайлович	1	69,3
6	Островский район	ИП Полковникова Лола Абдуназаровна	1	69,3
Торговля				
7	г. Кострома	ООО «Сереброфф»	3	207,9
Транспорт и связь				
8	Городской округ город Галич	ИП Чадаев Вадим Валентинович	1	69,3
9	Чухломский район	ИП Вишник Александр Александрович	1	69,3
Предоставление услуг				
10	г. Кострома	Общественная организация «Костромской детско-юношеский клуб спортивных единоборств «Скорпион»	1	69,3
Другие отрасли				
11	г. Кострома	ООО «Лира»	1	69,3
12	Городской округ город Буй	Местная православная религиозная организация прихода Воскресенского г. Буй	1	69,3

**ДЕПАРТАМЕНТ ПО ТРУДУ И ЗАНЯТОСТИ
НАСЕЛЕНИЯ КОСТРОМСКОЙ ОБЛАСТИ**

П Р И К А З

от «17» марта 2014 г.

№ 63

О размере среднемесячной заработной платы по Костромской области

В соответствии с данными территориального органа федеральной службы государственной статистики по Костромской области, в целях реализации мероприятий по содействию занятости населения, а также в иных случаях, предусмотренных законодательством о занятости населения в Российской Федерации, **приказываю:**

1. Директорам областных государственных казенных учреждений – центров занятости населения Костромской области в случаях, предусмотренных законодательством о занятости населения в Российской Федерации, считать среднемесячную заработную плату по Костромской области в сумме 19688 рублей 30 копеек.
2. Отделу информационных технологий и автоматизации внести соответствующие изменения в программно-технологический комплекс «Система обработки информации службы занятости населения».
3. Настоящий приказ вступает в силу со дня его подписания и подлежит официальному опубликованию.

Директор департамента

В.М. БРЕЗГИН

**ПРИКАЗ
ДЕПАРТАМЕНТА АГРОПРОМЫШЛЕННОГО КОМПЛЕКСА
КОСТРОМСКОЙ ОБЛАСТИ**

от «14» марта 2014 года

№ 56

г. Кострома

**Об утверждении форм соглашений о предоставлении субсидий
из областного бюджета**

В целях реализации постановления администрации Костромской области от 10 марта 2011 года № 71-а «О предоставлении субсидий из областного бюджета на поддержку животноводства и племенного животноводства, на компенсацию части затрат на приобретение сельскохозяйственной техники и технологического оборудования в 2014 году», **приказываю:**

1. Утвердить:
 - 1) форму соглашения о предоставлении субсидий из областного бюджета на поддержку животноводства и племенного животноводства в 2014 году (приложение № 1);
 - 2) форму соглашения о предоставлении субсидий на приобретение сельскохозяйственной техники и технологического оборудования в 2014 году (приложение № 2).
2. Контроль за выполнением настоящего приказа оставляю за собой.
3. Настоящий приказ вступает в силу со дня его подписания и подлежит официальному опубликованию.

Директор департамента

С.В. ИВАНОВ

ПРИЛОЖЕНИЕ № 1

УТВЕРЖДЕНО

приказом департамента агропромышленного
комплекса Костромской области
от «14» марта 2014 года № 56

СОГЛАШЕНИЕ

**о предоставлении субсидий из областного бюджета на поддержку
животноводства и племенного животноводства в 2014 году**

г. Кострома

« » 20__ г.

Департамент агропромышленного комплекса Костромской области, именуемый в дальнейшем «Департамент», в лице директора _____, действующего на основании Положения о Департаменте, утвержденного постановлением губернатора Костромской области от 9 июля 2012 № 153 с одной стороны, и _____

(наименование сельскохозяйственного товаропроизводителя)

_____, являющийся (-яся, -еся) получателем субсидии, именуемый (-ое, -ая) в дальнейшем «Получатель», в лице _____,

действующего на основании _____,

(документ на основании которого действует)

с другой стороны, именуемые в дальнейшем «Стороны», руководствуясь Порядком предоставления субсидий из областного бюджета на поддержку животноводства и племенного животноводства в 2014 году, утвержденным постановлением администрации Костромской области от 10 марта 2011 года № 71-а (далее - Порядок) заключили настоящее соглашение (далее - Соглашение) о нижеследующем.

1. Предмет Соглашения

1. Предметом настоящего Соглашения является предоставление Департаментом субсидий Получателю из областного бюджета на поддержку животноводства и племенного животноводства в 2014 году (далее - Субсидии) в сумме _____, а Получатель расходует Субсидию по целевому назначению в соответствии с Порядком, и настоящим Соглашением.

2. Права и обязанности Сторон

2. Департамент:
 - 1) предоставляет Получателю Субсидию в размере, установленном настоящим Соглашением;
 - 2) запрашивает при необходимости у Получателя дополнительную информацию и документы, связанные с реализацией настоящего Соглашения;
 - 3) проводит проверку соблюдения Получателем субсидий условий, целей и порядка их предоставления, предусмотренных настоящим Соглашением.
3. Департамент, департамент финансового контроля Костромской области в соответствии с установленными полномочиями осуществляют контроль за целевым использованием субсидий, проверку соблюдения условий, целей и порядка предоставления субсидий их получателями.
4. Получатель:
 - 1) представляет в Департамент отчет о финансово-экономическом состоянии Получателя, по формам сельскохозяйственной отчетности, утвержденным Министерством сельского хозяйства Российской Федерации на очередной финансовый год, в сроки, установленные Департаментом;
 - 2) несет ответственность за достоверность предоставленной информации в документах, указанных в пункте 10 Порядка;
 - 3) дает согласие на проведение проверки пакета документов на предмет соответствия условиям и порядку предоставления субсидий, представляет всю необходимую для проведения проверки документацию;
 - 4) в случае обнаружения факта несоответствия пакета документов условиям и порядку предоставления Субсидии, а также в случае выявления недостоверности сведений, представленных для получения Субсидии, возвращает денежные средства в доход областного бюджета.
5. Получатель имеет право:
 - 1) обращаться в Департамент и получать разъяснения связанные с исполнением Соглашения;
 - 2) обращаться в Департамент с предложениями о внесении изменений в Соглашение.

3. Условия и порядок предоставления субсидии

6. Предоставление субсидии осуществляется по факту понесенных Получателем расходов _____, в соответствии с документами, предусмотренными пунктом 10 Порядка.

7. Субсидии выплачиваются при условии представления в Департамент Получателем в установленные сроки отчетности о финансово-экономическом состоянии Получателя, по форме утвержденной приказом Министерства сельского хозяйства Российской Федерации на очередной финансовый год.

8. Перечисление субсидии осуществляется Департаментом на расчетный счет Получателя, открытый в кредитной организации.

4. Прочие условия

9. За неисполнение или ненадлежащее исполнение условий настоящего Соглашения Стороны несут ответственность, предусмотренную законодательством Российской Федерации, Костромской области и нормативными актами Департамента.

10. В случае нарушения Получателем условий предоставления субсидий, установленных Порядком и настоящим Соглашением, а также обнаружения излишне выплаченных сумм субсидий, выявления недостоверности сведений в документах, представленных для получения Субсидии, на основании письменного требования департамента или предписания департамента финансового контроля Костромской области Субсидии подлежат возврату Получателем в областной бюджет в соответствии с бюджетным законодательством Российской Федерации в течение 10 рабочих дней со дня получения соответствующего требования (предписания).

11. Письменное требование Департамента или предписание департамента финансового контроля Костромской области о возврате Субсидии при обнаружении обстоятельств, предусмотренных пунктом 10 настоящего Соглашения, направляются заказным письмом с уведомлением о вручении Получателю.

12. При невозвращении Субсидии в областной бюджет Получателями в срок, указанный в пункте 10 настоящего Соглашения, взыскание Субсидии осуществляется в судебном порядке.

13. Изменения в настоящее Соглашение вносятся по согласованию Сторон путем оформления дополнительного соглашения с учетом норм действующего законодательства.

14. Настоящее Соглашение может быть расторгнуто: по соглашению Сторон;

по предварительному уведомлению за 15 (пятнадцать) банковских дней одной из Сторон в случае невыполнения или ненадлежащего выполнения другой Стороной своих обязательств.

15. Споры и разногласия по настоящему Соглашению разрешаются путем переговоров или в судебном порядке в соответствии с законодательством Российской Федерации.

16. Во всем остальном, не предусмотренным настоящим Соглашением, Стороны будут руководствоваться действующим законодательством Российской Федерации, Костромской области и нормативными актами Департамента.

17. Настоящее Соглашение составлено в 2 экземплярах, имеющих равную юридическую силу.

18. Настоящее Соглашение вступает в силу с момента подписания и действует до _____ декабря 201__ года.

5. Адреса, реквизиты и подписи Сторон**Департамент агропромышленного
комплекса Костромской области:**

Маршала Новикова ул., 37,
г. Кострома, Россия, 156961,
т. (4942) 55-16-31, факс 45-65-41,
ИНН 4401009368, КПП 440101001,
ОКПО 00095667,
ОГРН 1034408617484,

Директор _____

**Сельскохозяйственный
товаропроизводитель:**

_____,
_____,
_____, факс. _____,
т. _____, факс. _____,
ИНН _____, КПП _____,
ОКПО _____, ОГРН _____

Руководитель _____

ПРИЛОЖЕНИЕ № 2
УТВЕРЖДЕНО
приказом департамента агропромышленного
комплекса Костромской области
от «14» марта 2014 года № 56

СОГЛАШЕНИЕ

**о предоставлении субсидий из областного бюджета на компенсацию
части затрат на приобретение сельскохозяйственной техники
и технологического оборудования в 2014 году**

г. Кострома

« » 20__ г.

Департамент агропромышленного комплекса Костромской области, именуемый в дальнейшем «Департамент», в лице директора _____, действующего на основании Положения о Департаменте, утвержденного постановлением губернатора Костромской области от 9 июля 2012 № 153 с одной стороны, и _____

(наименование сельскохозяйственного товаропроизводителя)

_____, являющийся (-яся, -еся) получателем субсидии, именуемый (-ое, -ая) в дальнейшем «Получатель», в лице _____,

действующего на основании _____,

(документ на основании которого действует)

с другой стороны, именуемые в дальнейшем «Стороны», руководствуясь Порядком предоставления субсидий из областного бюджета на компенсацию части затрат на приобретение сельскохозяйственной техники и технологического оборудования в 2014 году, утвержденным постановлением администрации Костромской области от 10 марта 2011 года № 71-а (далее - Порядок) заключили настоящее соглашение (далее - Соглашение) о нижеследующем.

1. Предмет Соглашения

1. Предметом настоящего Соглашения является предоставление Департаментом субсидий Получателю из областного бюджета на приобретение сельскохозяйственной техники и технологического оборудования в 2014 году (далее - Субсидии) в сумме _____, а Получатель расходует Субсидию по целевому назначению в соответствии с Порядком, и настоящим Соглашением.

2. Права и обязанности Сторон

2. Департамент:
 - 1) предоставляет Получателю Субсидию в размере, установленном настоящим Соглашением;
 - 2) запрашивает при необходимости у Получателя дополнительную информацию и документы, связанные с реализацией настоящего Соглашения;
 - 3) проводит проверку соблюдения Получателем субсидий условий, целей и порядка их предоставления, предусмотренных настоящим Соглашением.
3. Департамент, департамент финансового контроля Костромской области в соответствии с установленными полномочиями осуществляют контроль за целевым использованием субсидий, проверку соблюдения условий, целей и порядка предоставления субсидий их получателями.
4. Получатель:
 - 1) представляет в Департамент отчет о финансово-экономическом состоянии Получателя, по формам сельскохозяйственной отчетности, утвержденным Министерством сельского хозяйства Российской Федерации на очередной финансовый год, в сроки, установленные Департаментом;
 - 2) несет ответственность за достоверность предоставленной информации в документах, указанных в пункте 10 Порядка;
 - 3) дает согласие на проведение проверки пакета документов на предмет соответствия условиям и порядку предоставления субсидий, представляет всю необходимую для проведения проверки документацию;
 - 4) в случае обнаружения факта несоответствия пакета документов условиям и порядку предоставления Субсидии, а также в случае выявления недостоверности сведений, представленных для получения Субсидии, возвращает денежные средства в доход областного бюджета.
5. Получатель имеет право:
 - 1) обращаться в Департамент и получать разъяснения связанные с исполнением Соглашения;
 - 2) обращаться в Департамент с предложениями о внесении изменений в Соглашение.

3. Условия и порядок предоставления субсидии

6. Предоставление субсидии осуществляется по факту понесенных Получателем расходов на приобретение _____, в соответствии с документами, предусмотренными пунктом 10 Порядка.

7. Субсидии выплачиваются при условии представления в Департамент Получателем в установленные сроки отчетности о финансово-экономическом состоянии Получателя, по форме утвержденной приказом Министерства сельского хозяйства Российской Федерации на очередной финансовый год.

8. Перечисление субсидии осуществляется Департаментом на расчетный счет Получателя, открытый в кредитной организации.

4. Прочие условия

9. За неисполнение или ненадлежащее исполнение условий настоящего Соглашения Стороны несут ответственность, предусмотренную законодательством Российской Федерации, Костромской области и нормативными актами Департамента.

10. В случае нарушения Получателем условий предоставления субсидий, установленных Порядком и настоящим Соглашением, а также обнаружения излишне выплаченных сумм субсидий, выявления недостоверности сведений в документах, представленных для получения Субсидии, на основании письменного требования департамента или предписания департамента финансового контроля Костромской области Субсидии подлежат возврату Получателем в областной бюджет в соответствии с бюджетным законодательством Российской Федерации в течение 10 рабочих дней со дня получения соответствующего требования (предписания).

11. Письменное требование Департамента или предписание департамента финансового контроля Костромской области о возврате Субсидии при обнаружении обстоятельств, предусмотренных пунктом 10 настоящего Соглашения, направляются заказным письмом с уведомлением о вручении Получателю.

12. При невозвращении Субсидии в областной бюджет Получателями в срок, указанный в пункте 10 настоящего Соглашения, взыскание Субсидии осуществляется в судебном порядке.

13. Изменения в настоящее Соглашение вносятся по согласованию Сторон путем оформления дополнительного соглашения с учетом норм действующего законодательства.

14. Настоящее Соглашение может быть расторгнуто:

по соглашению Сторон;

по предварительному уведомлению за 15 (пятнадцать) банковских дней одной из Сторон в случае невыполнения или ненадлежащего выполнения другой Стороной своих обязательств.

15. Споры и разногласия по настоящему Соглашению разрешаются путем переговоров или в судебном порядке в соответствии с законодательством Российской Федерации.

16. Во всем остальном, не предусмотренным настоящим Соглашением, Стороны будут руководствоваться действующим законодательством Российской Федерации, Костромской области и нормативными актами Департамента.

17. Настоящее Соглашение составлено в 2 экземплярах, имеющих равную юридическую силу.

18. Настоящее Соглашение вступает в силу с момента подписания и действует до ____ декабря 201__ года.

5. Адреса, реквизиты и подписи Сторон

Департамент агропромышленного комплекса Костромской области:

Маршала Новикова ул., 37,
г. Кострома, Россия, 156961,
т. (4942) 55-16-31, факс 45-65-41,
ИНН 4401009368, КПП 440101001,
ОКПО 00095667,
ОГРН 1034408617484,

Директор _____

Сельскохозяйственный товаропроизводитель:

_____,
_____,
_____,
т. _____, факс. _____,
ИНН _____, КПП _____,
ОКПО _____, ОГРН _____

Руководитель _____

ДЕПАРТАМЕНТ ГОСУДАРСТВЕННОГО РЕГУЛИРОВАНИЯ ЦЕН И ТАРИФОВ КОСТРОМСКОЙ ОБЛАСТИ

ПОСТАНОВЛЕНИЕ

от «11» марта 2014 г.

№ 14/22

Об установлении тарифов на горячую воду в открытой системе теплоснабжения (горячее водоснабжение), поставляемую ОАО «Костромская областная энергетическая компания» потребителям в г. Костроме на 2014 год и внесении изменений в постановление департамента государственного регулирования цен и тарифов Костромской области от 18.12.2013 № 13/559

В соответствии с Федеральным законом от 27 июля 2010 года № 190-ФЗ «О теплоснабжении», постановлением Правительства Российской Федерации от 22 октября 2012 года № 1075 «О ценообразовании в сфере теплоснабжения» и руководствуясь постановлением администрации Костромской области от 31 июля 2012 года № 313-а «О департаменте государственного регулирования цен и тарифов Костромской области», департамент государственного регулирования цен и тарифов Костромской области **постановляет:**

1. Установить тарифы на горячую воду в открытой системе теплоснабжения (горячее водоснабжение), поставляемую ОАО «Костромская областная энергетическая компания» потребителям в г. Костроме на 2014 год (котельная № 431 ул. Никитская, 476) согласно приложениям № 1, № 2.

2. Внести в постановление департамента государственного регулирования цен и тарифов Костромской области от 18 декабря 2013 года № 13/559 «Об установлении тарифов на горячую воду в открытой системе теплоснабжения (горячее водоснабжение), поставляемую ОАО «Ремонтно-эксплуатационное управление» потребителям Костромской области, на 2014 год» следующие изменения:

2.1. подпункт 1 пункта 1 признать утратившим силу;
2.2. приложения № 1, № 2 к постановлению департамента государственного регулирования цен и тарифов Костромской области от 18 декабря 2013 года № 13/559 признать утратившими силу.

3. Настоящее постановление вступает в силу со дня его официального опубликования.

Директор департамента _____

И. Ю. СОЛДАТОВА

Приложение № 1
к постановлению
департамента государственного регулирования
цен и тарифов Костромской области
от «11» марта 2014 г. № 14/22

Тарифы на горячую воду в открытой системе теплоснабжения (горячее водоснабжение), поставляемую ОАО «Костромская областная энергетическая компания» потребителям в г. Костроме на 2014 год по 30.06.2014г.

№ п/п	Наименование регулируемой организации	Компонент на теплоноситель, руб./куб.м.	Компонент на тепловую энергию	
			Одноставочный, руб./Гкал	Двухставочный Ставка за мощность, тыс.руб./Гкал/час.мес. Ставка за тепловую энергию руб./Гкал
1.	ОАО «Костромская областная энергетическая компания»			
	Население (с НДС)	25,41	1635,48	-
	Бюджетные и прочие потребители	21,53	1386,0	-

Примечание: Постановление департамента государственного регулирования цен и тарифов Костромской области от 13 декабря 2013 года №13/527 «Об утверждении производственных программ ОАО «Славянка» в сфере водоснабжения и водоотведения для ОАО «Славянка» в г. Костроме, д.Подвигалихе Подвигалихинского сельского поселения Мантуровского района Костромской области на 2014 год и о признании утратившим силу постановления департамента государственного регулирования цен и тарифов Костромской области от 29.11.2012 №12/350, от 29.11.2012 №12/350/а».

Приложение № 2
к постановлению
департамента государственного регулирования
цен и тарифов Костромской области
от «11» марта 2014 г. № 14/22

Тарифы на горячую воду в открытой системе теплоснабжения (горячее водоснабжение), поставляемую ОАО «Костромская областная энергетическая компания» потребителям в г. Костроме с 01.07.2014 г. по 31.12.2014г.

№ п/п	Наименование регулируемой организации	Компонент на теплоноситель, руб./куб.м.	Компонент на тепловую энергию	
			Одноставочный, руб./Гкал	Двухставочный Ставка за мощность, тыс.руб./Гкал/час.мес. Ставка за тепловую энергию руб./Гкал
1.	ОАО «Костромская областная энергетическая компания»			

Население (с НДС)	26,70	1706,16		
Бюджетные и прочие потребители	22,63	1445,90		

Примечание: Постановление департамента государственного регулирования цен и тарифов Костромской области от 13 декабря 2013 года №13/527 «Об утверждении производственных программ ОАО «Славянка» в сфере водоснабжения и водоотведения для ОАО «Славянка» в г. Костроме, д.Подвигалихе Подвигалихинского сельского поселения Мантуровского района Костромской области на 2014 год и о признании утратившим силу постановления департамента государственного регулирования цен и тарифов Костромской области от 29.11.2012 №12/350, от 29.11.2012 №12/350/а».

ДЕПАРТАМЕНТ ГОСУДАРСТВЕННОГО РЕГУЛИРОВАНИЯ ЦЕН И ТАРИФОВ КОСТРОМСКОЙ ОБЛАСТИ

ОТЧЕТ об итогах работы департамента государственного регулирования цен и тарифов Костромской области за 2013 год и задачах на 2014 год

1. ОСНОВНЫЕ ЦЕЛИ И ЗАДАЧИ

Департамент государственного регулирования цен и тарифов Костромской области осуществляет свою деятельность на основании Положения, утвержденного постановлением администрации Костромской области от 31.07.2012 №313-а «О департаменте государственного регулирования цен и тарифов Костромской области».

Основными направлениями деятельности департамента являются:

- 1) тарифное регулирование в сферах тепло-, электроэнергетики, газоснабжения, коммунального комплекса, транспорта, ценообразование на социально-значимые услуги;
- 2) контрольно-надзорная деятельность.

На сегодняшний день Департамент исполняет более 100 функций в сфере государственного регулирования цен (тарифов) и контроля, которые установлены постановлением Правительства РФ от 21.02.2011 № 97 «Об утверждении Типового положения об органе исполнительной власти субъекта Российской Федерации в области государственного регулирования тарифов».

В соответствии с изменением федерального законодательства количество полномочий по регулированию и контролю тарифов ежегодно увеличивается.

2. ТАРИФНОЕ РЕГУЛИРОВАНИЕ

Департаментом государственного регулирования цен и тарифов в 2013 году принято 670 тарифных решений в отношении более 300 субъектов регулирования.

Кроме того, в течение 2013 года было принято 166 тарифных решений по установлению платы и ставок платы за технологическое присоединение к электрическим сетям.

Тарифы утверждались в соответствии со сценарными условиями функционирования экономики, установленными Прогнозом социально-экономического развития РФ, в рамках предельных индексов, установленных ФСТ России для Костромской области.

В 2014 году индексация тарифов осуществляется с 1 июля. В течение первого полугодия будут действовать тарифы, установленные по состоянию на декабрь прошлого года.

2.1. ЭЛЕКТРОЭНЕРGETИКА

В сфере электроэнергетики департамент регулирует тарифы на электроэнергию для населения, сбытовые надбавки гарантирующих поставщиков и тарифы на услуги по передаче электрической энергии для территориальных сетевых компаний.

1. Тарифы на электрическую энергию для населения и приравненных к нему категорий потребителей на 2014 год установлены постановлением департамента государственного регулирования цен и тарифов Костромской области от 17.12.2013г. № 13/577 в рамках предельных уровней тарифов, установленных ФСТ России, с ростом на 4,2% с 01.07.2014 года.

№ п/п	Показатель группы потребителей	Единица измерения	с 01.01.2014 г. по 30.06.2014г.	с 01.07.2014 г. по 31.12.2014 г.
			Тариф	Тариф
1.	Население (с НДС)			
1.1.1.	Одноставочный тариф	руб./кВт.ч	3,30	3,44
1.2.	Население, проживающее в городских населенных пунктах в домах, оборудованных в установленном порядке стационарными электроплитами и (или) электроотопительными установками			
1.2.1.	Одноставочный тариф	руб./кВт.ч	2,31	2,41
1.3.	Население, проживающее в сельских населенных пунктах			
1.3.1.	Одноставочный тариф	руб./кВт.ч	2,31	2,41

2. Сбытовые надбавки гарантирующих поставщиков, которые входят в состав тарифа на электрическую энергию, были установлены в соответствии с Методическими рекомендациями, предполагающими раздельное формирование надбавки для населения и для прочих потребителей.

Для населения сбытовая надбавка ОАО «Костромская сбытовая компания» на 2014 год была снижена на 14%. Сбытовые надбавки для прочих потребителей установлены в виде формулы и зависят от максимальной мощности энергопринимающих устройств и от цены электроэнергии на оптовом рынке.

С учетом принятых тарифов на передачу и сбытовых надбавок в 2014 году среднегодовой рост конечных тарифов (цен) на электрическую энергию на розничном рынке для всех категорий потребителей (кроме населения) прогнозируется на уровне 7,2%.

3. Тарифы на услуги по передаче электрической энергии сформированы в рамках предельных уровней тарифов, утвержденных ФСТ России.

На 2014 год установлены единые (котловые) тарифы на услуги по передаче электрической энергии, при расчете которых учитывалась необходимая валовая выручка (НВВ) 14 территориальных сетевых организаций.

Основной новацией в сфере электроэнергетики в 2014 году стало прекращение так называемых договоров «последней мили». Это означает, что с 01 января крупные энергоёмкие производства перешли на прямые договоры с ОАО «ФСК ЕЭС» и для них конечный тариф на электроэнергию снизится.

С учетом компенсации выпадающих доходов региональной сетевой компании от ухода крупных потребителей (котловые) тарифы на услуги по передаче электрической энергии были увеличены с 01 января 2014 года на 3,6%, при предельном росте - 4%. С 01 июля 2014 года тарифы на передачу не возрастут.

4. Плата за технологическое присоединение установлена в соответствии с методическими указаниями по определению размера платы за технологическое присоединение к электрическим сетям, утвержденными приказом Федеральной службы по тарифам от 11 сентября 2012 года № 209-з/1.

Рост средней ставки платы (без учета льготной группы) при технологическом присоединении энергоустановок потребителей (заявителей) к электрическим сетям на уровень не превышающий до 1,0 кВт включительно, максимальной мощности до 670 кВт включительно, по III категории надежности на 2014 год составил 6% к уровню 2013 года, что в рамках прогноза Министерства экономического развития на 2014 год.

2.2. ГАЗОВАЯ ОТРАСЛЬ

1. Природный газ

Розничные цены на природный газ для населения установлены на территории Костромской области в рамках параметров Прогноза социально-экономического развития Российской Федерации на 2014 год и плановый период 2015 и 2016 годов с ростом 4,2% с 1 июля 2014 года.

Цель использования	ед. изм.	Розничные цены на природный газ, реализуемый населению (с НДС)		
		с 01.07.2013г.	2014 год	
			с 01.01.	с 01.07.
Для отопления жилых помещений, оборудованных котлами, отопительными аппаратами и газифицированными печами по установленным нормам или при учете по счетчику, а также при комплексном потреблении (отопление, бытовое потребление) при наличии общего прибора учета газа.	руб./куб. м	4,06	4,06	4,23
Для бытового потребления газа в газовых плитках и проточных водонагревателях по установленным нормам или при учете по счетчику.	руб./куб. м	5,38	5,38	5,60

Основными факторами, влияющими на изменение тарифов на природный газ, являются рост оптовых цен, тарифа на услуги по транспортировке газа и платы за снабженческое сбытовые услуги.

2. Сжиженный газ

Рост розничных цен на сжиженный газ для населения Костромской области в 2014 году составил 104,2% с 1 июля 2014 года (кроме газа для заправки автотранспортных средств).

Цель использования	Ед. изм.	Розничная цена на сжиженный газ, реализуемый населению (с НДС)		
		с 01.07.2013г.	2014 год	
			с 01.01.	с 01.07.
От групповой резервуарной установки	руб. /кг	26,83	26,83	27,96
От индивидуальной газобаллонной установки:				
- с доставкой до потребителя	руб. /кг	40,85	40,85	42,57
- с места промежуточного хранения (склада)	руб. /кг	37,16	37,16	38,72
Баллон ёмкостью 21 кг сжиженного газа:				
- с доставкой до потребителя	руб./баллон	857,9	857,9	893,93
- с места промежуточного хранения (склада)	руб./баллон	780,28	780,28	813,05

Снабжение населения области сжиженным газом осуществляет уполномоченная организация - ОАО «Костромгазресурс». Данная услуга дотируется из бюджета. Население оплачивает около 80% от экономической обоснованной цены.

2.3. ТЕПЛОСНАБЖЕНИЕ И КОММУНАЛЬНЫЙ КОМПЛЕКС

Тарифы утверждались в соответствии со сценарными условиями функционирования экономики, установленными Прогнозом социально-экономического развития РФ, в рамках предельных индексов, установленных ФСТ России для Костромской области. Индексация тарифов производилась с 01 июля 2014 года. На I полугодие установлены тарифы, действующие по состоянию на декабрь прошлого года.

Регулирование тарифов осуществлялось в пределах индексов, установленных ФСТ России:

- по теплоснабжению - 104,3%;
- по водоснабжению и водоотведению - 105,1%.

В 2013 году (на 2013 - 2014 гг.) субъектам коммунального комплекса департаментом установлено 498 тарифов, в том числе со снижением к уровню 2013 года утверждены 12 тарифов, на уровне 2013 года - 51 тариф.

Тридцать пять вновь созданных (или реорганизованных) организациям впервые установлены 69 тарифов в сфере теплоснабжения, водоснабжения и водоотведения. Размер тарифов для ресурсоснабжающих организаций, оказывающих услуги на территории области, различен и зависит от следующих факторов:

- 1) объема реализации коммунальных ресурсов (наблюдается обратно-пропорциональная зависимость: чем больше объем реализации, тем меньше размер тарифа);
- 2) территориального расположения, от которого зависит протяженность сетей, удаленность объектов инфраструктуры, в связи с чем возникают дополнительные затраты на их содержание (транспортные расходы);
- 3) уровня энергоёмкости установленного оборудования;
- 4) степени изношенности сетей и оборудования, что влияет на расходы, необходимые для поддержания систем снабжения услугами в рабочем состоянии;
- 5) других причин и особенностей технологического процесса производства и транспортировки коммунальных ресурсов каждой конкретной организации.
- 6) Величина тарифа на тепловую энергию зависит от вида используемого топлива, загрузки котельных, конструктивных особенностей и плотности застройки жилья, что обуславливает, соответственно, различные величины тепловых нагрузок и потерь.

В структуре тарифов на тепловую энергию топливная составляющая занимает наибольший удельный вес (45-70%). Стоимость тепловой энергии на угольных котельных на 32% выше, чем на котельных, работающих на природном газе.

При принятии тарифных решений департамент учитывает платежеспособность потребителей, а также возможные социально-экономические последствия принимаемых решений.

В целях обеспечения открытости и прозрачности процесса установления тарифов и защиты интересов потребителей в Костромской области активно работает совещательный орган - Совет по тарифной политике, в состав которого входят представители Общественной палаты, молодежных и ветеранских организаций, научного сообщества, делового сообщества-предприятия области - крупные потребители энергетических ресурсов, депутаты. Совет действует на постоянной основе. За 2013 год на заседаниях Совета рассмотрены результаты деятельности 40 ресурсоснабжающих организаций, выработаны рекомендации и предложения по оптимизации деятельности, сокращению неэффективных расходов.

Подводя итоги тарифного регулирования в сферах электро - и газоснабжения, тепло-, водоснабжения и водоотведения можно сказать, что основные задачи, поставленные перед органами исполнительной власти регионов по соблюдению предельных индексов роста тарифов на коммунальные услуги, в целом выполнены.

Коммунальные услуги, как жизненно важные, должны быть доступны для всех. Поэтому одним из основных направлений работы Департамента в 2013 году было выполнение поручений Президента и Правительства Российской Федерации по ограничению роста платы граждан за коммунальные услуги.

Во исполнение поставленных задач были приняты следующие меры:

- постановлением департамента государственного регулирования цен и тарифов Костромской области от 13.03.2013 года № 13/31 утверждены предельные максимальные индексы изменения размера платы граждан за коммунальные услуги на 2013 год по муниципальным образованиям Костромской области в размере 112% (или 115% в случае преобладания в совокупном платеже услуг электроснабжения и газоснабжения);
- в муниципальных образованиях, где рост платы превышал установленные пределы, приняты нормативные правовые акты, устанавливающие так называемые стандарты стоимости тепловой энергии для оплаты населением услуг отопления и ГВС и предусмотрены меры социальной поддержки населения в виде частичной компенсации стоимости услуг ресурсоснабжающим организациям за счет бюджетных средств;
- семьям, в которых расходы на оплату жилья и коммунальных услуг превышают 22% от совокупного дохода семьи, предусмотрены адресные субсидии из областного бюджета.

Департамент осуществлял ежемесячный контроль за ростом платы граждан во всех муниципальных образованиях в разрезе отдельных платежных квитанций по уровням благоустроенности жилого фонда. Соответствующая информация направлялась в ФСТ России и в Минрегион России.

По результатам мониторинга фактов необоснованного роста платы граждан на территории области не установлено. Костромская область не вошла в число регионов, в которых плата за коммунальные услуги превысила пределы установленные Правительством РФ.

В целях информирования населения об изменениях в сфере оплаты ЖКУ проводилась постоянная разъяснительная работа с населением. Для этого активно использовались всевозможные интернет-ресурсы, телевидение, печатные издания, во всех муниципальных об-

разованиях организованы телефоны «горячей линии» по вопросам тарифообразования и оплаты за услуги ЖКХ.

Таким образом, принятые на уровне Президента Российской Федерации и Правительства Российской Федерации решения по ограничению платы граждан за коммунальные услуги в 2013 году на территории области выполнены в полном объеме.

2.4. ТРАНСПОРТНЫЕ УСЛУГИ

В 2013 году в пределах установленных полномочий департаментом утверждены:

- 1) максимальные тарифы на перевозки пассажиров, провоза ручной клади и багажа автотомобильным транспортом общего пользования в пригородном, междугородном внутриобластном сообщении с ростом 15% к 2012 году.
- 2) максимальные тарифы в городском сообщении транспортными средствами категории «М2» (маршрутки) и «М3» по городскому округу город Кострома, г.о.г. Шарья, г.о.г. Буй, г.о.г. Волгоченск, г.о.г. Галич, г.о.г. Мантурово, городскому поселению город Нея, г.п.г. Нерехта и г.п. посёлок Красное-на-Волге;
- 3) максимальные тарифы на перевозки пассажиров воздушным транспортом на местных авиалиниях Костромской области с ростом в 10% к уровню 2012 года 10,0%;
- 4) максимальные тарифы на перевозки пассажиров внутренним водным транспортом установлены с ростом от 13,3% до 17,6% в зависимости от направления;
- 5) в целях снижения убыточности пригородных ж/д перевозок тариф на перевозки пассажиров железнодорожным транспортом общего пользования в пригородном сообщении установлен в размере 14,00 руб. за зону (рост к уровню 2012 года - 16,7%).

Основными факторами, повлиявшими на рост тарифов являются:

- 1) увеличение расходов на оплату труда, топлива, запчастей, увеличение лизинговых платежей;
 - 2) снижение дотационности всех видов транспорта;
 - 3) изменение нормативно правовых актов федерального законодательства.
- Кроме того, существенное влияние на рост тарифов на транспортные услуги всех видов оказывает ежегодное снижение пассажирооборота.

3. КОНТРОЛЬНАЯ РАБОТА

Второй большой блок работы департамента - это контрольная работа за соблюдением законодательства в сфере тарифного регулирования. Контрольная деятельность департамента осуществляется по двум направлениям: проведение проверок правильности применения цен, тарифов, надбавок по регулируемым видам деятельности и выявление и пресечение нарушений стандартов раскрытия информации субъектами естественных монополий и организациями коммунального комплекса.

План контрольных мероприятий на 2013 год, утвержденный приказом директора департамента и согласованный с прокуратурой Костромской области, по итогам 2013 года выполнен. В 2013 году проверено 44 хозяйствующих субъекта. По результатам проверок выявлено 14 случаев нарушений законодательства.

В соответствии с КоАП РФ департамент возбудил 12 дел об административных правонарушениях. К административной ответственности привлечено 4 должностных лица и 4 юридических лица. Выдано 9 предписаний об устранении нарушений законодательства, 7 предписаний исполнены в полном объеме в указанные сроки.

Департаментом осуществлялся систематический контроль (надзор) в части соблюдения стандартов раскрытия информации в отношении более 200 организаций. По результатам выдано 25 предписаний об устранении нарушений и возбуждено 2 дела об административных правонарушениях.

Кроме того, в 2013 году по поручению губернатора области специалисты департамента привлекались в качестве экспертов при проведении проверок финансово-хозяйственной деятельности ресурсоснабжающих организаций, а также предприятий, оказывающих услуги в сфере утилизации ТБО.

По итогам проверок выработаны рекомендации и предложения по оптимизации деятельности, сокращению неэффективных расходов, снижению стоимости услуг.

Результаты всех проведенных проверок признаны действительными. В 2014 году в соответствии с ежегодным сводным планом проведения проверок, согласованным с прокуратурой Костромской области департаментом запланировано 53 проверки, основную долю которых (66%) занимают проверки предприятий коммунального комплекса.

4. РАБОТА С ОБРАЩЕНИЯМИ ГРАЖДАН

В департаменте сформирована действенная система работы с обращениями граждан, что позволило в 2013 году своевременно и качественно рассмотреть все поступившие обращения граждан, дать исчерпывающие ответы на вопросы, поднимаемые гражданами и входящие в компетенцию департамента.

В 2013 году департаментом рассмотрено 224 обращения граждан, 85 процентов обращений - это вопросы по начислению платы за коммунальные услуги.

В 2013 году сократилось количество обращений и жалоб граждан, поступивших в адрес департамента. Этому способствовали:

- размещение информационных материалов по вопросам тарифного регулирования в СМБ, в том числе электронных, и разъяснительная работа с населением;
- организация «горячей линии» по разъяснению вопросов в сфере коммунального комплекса;
- участие в общественной приемной губернатора Костромской области, региональной общественной приемной Председателя партии «Единая Россия» Д.А. Медведева в Костромской области;
- встречи с населением муниципальных образований Костромской области;
- привлечение для участия в совещательных (Совет по тарифной политике) и коллегиальных (Коллегия при департаменте) органах при департаменте представителей общественных, молодежных, ветеранских организаций;
- внедрение on-line сервиса «Коммунальный калькулятор», который размещен на сайте департамента и на портале госорганов Костромской области.

5. НОРМОТВОРЧЕСКАЯ И ПРАВООБЕСПЕЧИТЕЛЬНАЯ ДЕЯТЕЛЬНОСТЬ, ЮРИДИЧЕСКОЕ СОПРОВОЖДЕНИЕ ДЕЯТЕЛЬНОСТИ ДЕПАРТАМЕНТА

В 2013 году департаментом разработано 643 нормативных правовых акта из них:

- 10 приняты администрацией, губернатором Костромской области;
- 633 постановления, приняты на заседании Правления департамента государственного регулирования цен и тарифов Костромской области.

Проведено 142 заседания Правления департамента.

Проведена правовая экспертиза 70 нормативных правовых актов федерального уровня и исполнительных органов государственной власти Костромской области.

В обязательном порядке проводится экспертиза проектов нормативных правовых актов при их разработке в целях исключения коррупциогенных факторов.

В 2013 году департамент выступал в 242 судебных процессах по 64 делам в качестве ответчика и третьего лица.

6. ЗАДАЧИ И ОСНОВНЫЕ НАПРАВЛЕНИЯ ДЕЯТЕЛЬНОСТИ ДЕПАРТАМЕНТА В 2014 ГОДУ

Задачи и основные направления деятельности департамента в 2014 году:

- обеспечение качества и обоснованности принимаемых решений по установлению цен (тарифов) в регулируемых сферах деятельности;
- обеспечение открытости и «прозрачности» принимаемых тарифных решений;
- исключение неэффективных расходов и оптимизация затрат при принятии тарифных решений;
- соблюдение баланса интересов производителей и потребителей услуг при установлении тарифов;
- установление тарифов на коммунальные услуги с учетом платежеспособности и доступности для потребителей;
- проведение активной информационной и разъяснительной работы с населением;
- переход на долгосрочные методы тарифного регулирования;
- разработка и реализация мероприятий, направленных на ограничение роста платы граждан за коммунальные услуги на территории региона;

Директор департамента государственного регулирования цен и тарифов Костромской области

И. Ю. СОЛДАТОВА

**ДЕПАРТАМЕНТ ИМУЩЕСТВЕННЫХ
И ЗЕМЕЛЬНЫХ ОТНОШЕНИЙ
КОСТРОМСКОЙ ОБЛАСТИ**

РАСПОРЯЖЕНИЕ

от 28 ноября 2013г.

№ 1202

г. Кострома

**Об условиях приватизации государственного
предприятия Костромской области «Агропромышленная корпорация
Костромской области»**

В соответствии с Федеральным законом от 21 декабря 2001 года № 178-ФЗ «О приватизации государственного и муниципального имущества», законом Костромской области от 27 июня 2008 года № 335-4-ЗКО «О приватизации государственного имущества Костромской области», во исполнение постановления Костромской областной Думы от 15 ноября 2012 года № 1742 «О программе приватизации государственного имущества Костромской области на 2013 год», в соответствии с распоряжением департамента имущественных и земельных отношений Костромской области от 18 февраля 2013 года № 59 «О подготовке к приватизации государственного предприятия Костромской области «Агропромышленная корпорация Костромской области» (в редакции распоряжения от 01.11.2013 № 1091), на основании документов, представленных ГПКО «Агропромышленная корпорация Костромской области», аудиторского заключения, представленного ООО «Контакт-Аудит»:

1. Приватизировать государственное предприятие Костромской области «Агропромышленная корпорация Костромской области» (ГПКО «Агропромышленная корпорация Костромской области»), место нахождения: Костромская область, город Кострома, ул. Костромская, дом № 97, путем преобразования в общество с ограниченной ответственностью «Агропромышленная корпорация» с уставным капиталом 17 335 400 (Семнадцать миллионов триста тридцать пять тысяч четыреста) рублей, долей единственного участника – Костромской области в размере 100%, номинальной стоимостью доли в размере уставного капитала 17 335 400 рублей.

2. Внести в уставный капитал общества с ограниченной ответственностью «Агропромышленная корпорация» земельный участок площадью 14615,02 кв.м., кадастровый номер 44:27:050404:103, категория земель - земли населенных пунктов, разрешенное использование – для эксплуатации мастерских по ремонту автотракторной техники, местоположение: местоположение установлено относительно ориентира, расположенного в границах участка. Ориентир нежилое строение. Почтовый адрес ориентира: Костромская область, р-н Костромской, г. Кострома, ул. Костромская, дом 97.

3. Утвердить состав подлежащего приватизации имущественного комплекса ГПКО «Агропромышленная корпорация Костромской области» (приложение № 1).

4. Утвердить перечень объектов (в том числе исключительных прав), не подлежащих приватизации в составе имущественного комплекса ГПКО «Агропромышленная корпорация Костромской области» (приложение № 2).

5. Утвердить расчет балансовой стоимости подлежащих приватизации активов ГПКО «Агропромышленная корпорация Костромской области» (приложение № 3).

6. Утвердить перечень обременений (ограничений) имущества, включенного в состав подлежащего приватизации имущественного комплекса ГПКО «Агропромышленная корпорация Костромской области» (приложение № 4).

7. Утвердить Устав общества с ограниченной ответственностью «Агропромышленная корпорация».

8. Определить состав совета директоров общества с ограниченной ответственностью «Агропромышленная корпорация» в количестве 5-ти человек.

9. Определить состав ревизионной комиссии общества с ограниченной ответственностью «Агропромышленная корпорация» в количестве 2-х человек.

10. До первого общего собрания участников общества с ограниченной ответственностью «Агропромышленная корпорация» назначить:

Генеральным директором общества:
Белкина Василия Валентиновича – директора ГПКО «Агропромышленная корпорация Костромской области».

Совет директоров в составе:
Чернов Владимир Викторович – директор департамента агропромышленного комплекса Костромской области, член совета директоров;

Большакова Любовь Николаевна – начальник отдела имущественных и земельных отношений и наблюдения за финансовым состоянием предприятий департамента агропромышленного комплекса Костромской области, член совета директоров;

Исакова Ольга Михайловна – заместитель директора департамента имущественных и земельных отношений Костромской области, член совета директоров;

Шутова Екатерина Валерьевна – начальник отдела экономики и аналитической работы департамента имущественных и земельных отношений Костромской области, член совета директоров;

Белкин Василий Валентинович – директор ГПКО «Агропромышленная корпорация Костромской области», член совета директоров.

Ревизионную комиссию в составе:

Смирнова Марина Адольфовна – главный специалист-эксперт отдела экономики и аналитической работы департамента имущественных и земельных отношений Костромской области;

Ландышева Анна Анатольевна – начальник отдела финансов, бухгалтерского учета и господдержки департамента агропромышленного комплекса Костромской области.

11. Руководителю ГПКО «Агропромышленная корпорация Костромской области» в установленном порядке в 3-х месячный срок с даты получения настоящего распоряжения осуществить юридические действия по государственной регистрации общества с ограниченной ответственностью «Агропромышленная корпорация».

12. Обществу с ограниченной ответственностью «Агропромышленная корпорация» в установленном порядке:

1) в недельный срок с даты регистрации общества с ограниченной ответственностью «Агропромышленная корпорация» подписать передаточный акт о приеме подлежащего приватизации имущества и представить его на утверждение в департамент имущественных и земельных отношений Костромской области;

2) в 2-недельный срок с даты регистрации общества с ограниченной ответственностью «Агропромышленная корпорация» представить в департамент имущественных и земельных отношений Костромской области:

экземпляр Устава с отметкой регистрирующего органа;

документы, указанные в пункте 26 Порядка ведения реестра государственного имущества Костромской области, утвержденного постановлением администрации Костромской области от 20 августа 2010 года № 297-а, для исключения из реестра сведений об имуществе ГПКО «Агропромышленная корпорация Костромской области»;

документы, указанные в пункте 18 Порядка ведения реестра государственного имущества Костромской области, утвержденного постановлением администрации Костромской области от 20 августа 2010 года № 297-а, для внесения сведений в реестр;

3) в 2-месячный срок с даты регистрации общества с ограниченной ответственностью «Агропромышленная корпорация» в соответствии с постановлением Правительства Российской Федерации от 23 апреля 1994 года № 359 «Об утверждении положения о порядке использования объектов и имущества гражданской обороны приватизированными предприятиями, учреждениями и организациями» заключить договор о правах и обязанностях в отношении объектов и имущества гражданской обороны, а также на выполнение мероприятий гражданской обороны при их наличии;

4) организовать ведение списка участников общества с ограниченной ответственностью с указанием Костромской области единственным участником общества с размером ее доли в уставном капитале 100 процентов;

5) осуществить юридические действия по государственной регистрации перехода к обществу с ограниченной ответственностью «Агропромышленная корпорация»:

права собственности на имущество общества с ограниченной ответственностью «Агропромышленная корпорация» в соответствии с передаточным актом;

обременений (ограничений) имущества, включенного в состав подлежащего приватизации имущественного комплекса общества с ограниченной ответственностью «Агропромышленная корпорация» в соответствии с передаточным актом.

13. Департаменту имущественных и земельных отношений Костромской области:

1) отразить в реестре государственного имущества Костромской области изменения, связанные с преобразованием ГПКО «Агропромышленная корпорация Костромской области» в общество с ограниченной ответственностью «Агропромышленная корпорация»;

2) обеспечить опубликование настоящего распоряжения в установленном порядке в средствах массовой информации и размещение информации о приватизации государственного имущества Костромской области на официальном сайте в сети Интернет Портал государственных органов Костромской области: <http://www.adm44.ru>.

14. Контроль за исполнением настоящего распоряжения возложить на начальника отдела экономики и аналитической работы департамента имущественных и земельных отношений Костромской области Е.В. Шутову.

Директор департамента

С.К. ПАВЛИЧКОВ

Приложение №1

УТВЕРЖДЕН

распоряжением департамента имущественных
и земельных отношений Костромской области
от 28 ноября 2013 г № 1202

**Состав
подлежащего приватизации имущественного комплекса государственного
предприятия Костромской области «Агропромышленная корпорация
Костромской области»**

1.1 Земельные участки и объекты природопользования.

№ п/п	Адрес (местоположение), назначение, краткая характеристика с указанием наличия обременения (аренда, залог и т.д.)	Основание и год предоставления (сведения о государственной регистрации - при наличии)	Кадастровый (условный) номер	Площадь, кв.м	Кадастровая стоимость, тыс. руб.
1	2	3	4	5	6
1.1.1	Земельные участки				
1	Земельный участок, категория земель - земли населенных пунктов, разрешенное использование - для эксплуатации мастерских по ремонту автотракторной техники, местоположение: местоположение установлено относительно ориентира, расположенного в границах участка. Ориентир нежилое строение. Почтовый адрес ориентира: обл. Костромская, р-н Костромской, г. Кострома, ул. Костромская, дом 97	Договор аренды от 20.08.2009 № К.1486.2	44:27:050404:103	14615,02	21937,4
ИТОГО				14615,02	21937,4

1.2 Здания (помещения в зданиях) и сооружения (части сооружений)

№	Наименование, назначение, краткая характеристика, адрес, литер, площадь, этажность, подземная этажность (для помещений - этаж, номер на этаже, площадь) с указанием обременения	Год постройки, приобретения (сведения о государственной регистрации)	Номер инвентарный, заводской, паспорта	Стоимость по промежуточному балансу на 31.03.2013 г. тыс.руб.
1	2	3	4	5
1.2.1	Здания (помещения в зданиях)			
1.	Станция технического обслуживания, нежилое. Адрес: Костромская область, г. Кострома, ул. Костромская, д. 97	Декабрь 1972 г.	инв. № 101	582,56
1.2.2	Сооружения (части сооружений)			
1.	Тепловая сеть к станции технического обслуживания протяженностью 45,10 м (протяженность воздушной прокладки 19,75 м, протяженность подземной прокладки 25,35 м.) Адрес: Костромская область, г. Кострома, ул. Костромская, д. 97	Декабрь 1972 г.	инв. № 8	0,00
ИТОГО:				582,56

1.3 Машины, оборудование, инвентарь

№ п/п	Наименование, назначение, краткая характеристика, адрес (местоположение) с указанием наличия обременения (аренда, залог и т.д.)	Год выпуска, приобретения (сведения о государственной регистрации - при наличии)	Номер инвентарный, заводской, паспорта	Стоимость по промежуточному балансу на 31.03.2013 г., тыс.руб.
1	2	3	4	5
1.3.1	Транспортные средства			
1	Грузовой бортовой Камаз 5320, гос номер Е 904 КА 44, ПТС 44 ЕО 842455	1988	инв № 48, заводской № 5320000316405	0
2	Грузовой самосвал Камаз 55102, гос номер В 080 ВР 44, ПТС 44 ЕО 842468	1991	инв. № 38, заводской № 605320М037788	0
3	Грузовой самосвал Камаз 55102, гос номер Е 534 ЕР 44, ПТС 44 ЕО 842469	1988	инв. № 40, заводской № 0605320V318497	0
4	Грузовой самосвал Камаз 55111, гос номер Е 505 ЕР 44, ПТС 44 ЕО 842424	1991	инв. № 33, заводской № 5511100063894	0
5	Грузовой самосвал Камаз 55111, гос номер Е 507 ЕР44, ПТС 44 ЕО 842428	1991	инв. № 29, заводской № 551110М0063815	0
6	Грузовой самосвал Камаз 55111, гос номер Е 527 ЕР 44, ПТС 44 ЕО 842458	1989	инв. № 37, заводской № 551110К0009038	0
7	Автом. Камаз 55111, гос номер Е 510ЕР 44	1989	инв. № 36, заводской № 5511100069438	0
8	Автомашина ВАЗ 21214, гос номер Е 011КМ 44, ПТС 63 КО 983356	2003	инв. № 62, заводской № 21214031731571	0
9	Прицеп самосвальный СЗАП 8527 ВВ 3240, ПТС 44 ЕО 842472	1989	инв. № 87	0
10	Прицеп самосвальный СЗАП 852701, ВВ 1813, ПТС 44 ЕЕ 008416	1988	инв. № 89	0
11	Прицеп бортовой СЗАП-8527, ВВ 32-41, ПТС 44 ЕО 842473	1990	инв. № 76	0
12	Прицеп СЗАП 8357, ВВ 3235	1993	инв. № 95	0

13	Разбрасыватель удобрений МВУ-5, гос номер 8561 КЕ, паспорт ВА 110207	1992	инв. № 239	0
14	Разбрасыватель удобрений МВУ-5, гос номер 8562 КЕ, паспорт ВА 110208	1992	инв. № 241	0
15	Трактор Т-150К, гос номер 8558 КЕ, паспорт ВА 110204	1990	инв. № 119	0
16	Экскаватор ЭО 26-21, гос номер 8560 КЕ	1987	инв. № 104	0
1.3.2	Машины и оборудование			
1	Кран-балки, 2 ед.	1972	инв. № 245	0
1.3.3	Механизмы			
1.3.4	Прочее			
1	Компьютер	2000	инв. № 97	0
2	компьютер бух.	2010	инв. № 246	0,73
3	Компьютер+сканер	2010	инв. № 247	1,11
4	Контрольно-кас.аппарат ОРИОН	2003	инв. № 96	5,60
5	Ноутбук	2010	инв. № 248	1,13
	ИТОГО:			8,57

2. Нематериальные активы

№ п/п	Наименование, назначение, краткая характеристика с указанием наличия обременения (выданные лицензии и т.д.)	Наименование, дата и номер документа о регистрации актива	Дата постановки на учет ГУП	Стоимость по промежуточному балансу на 31.03.2013 г., тыс.руб.
1	2	3	4	5
2.1	Патенты			-
2.2	Товарные знаки			-
2.3	Прочее			-
	ИТОГО:			-

3. Оборудование к установкам

№ п/п	Наименование, назначение, краткая характеристика, адрес (местоположение)	Год выпуска, приобретения (сведения о государственной регистрации - при наличии)	Номер инвентарный	Стоимость по промежуточному балансу на 31.03.2013 г., тыс.руб.
1	2	3	4	5
3.1.	Оборудование			-
	ИТОГО:			-

4. Вложения в необоротные активы

№ п/п	Наименование, назначение, краткая характеристика (место расположения для 4.1 - 4.2)	Стоимость по промежуточному балансу на 31.03.2013 г., тыс.руб.
1	2	3
4.1	Строительство объектов основных средств отсутствует	-
4.2	Приобретение объектов основных средств отсутствует	-
4.3	Приобретение нематериальных активов отсутствует	-
4.4	Перевод молодняка животных в основное стадо отсутствует	-
4.5	Приобретение взрослых животных отсутствует	-
4.6	Прочие отсутствуют	-
	ИТОГО:	-

5. Доходные вложения в материальные ценности

№ п/п	Наименование, краткая характеристика	Стоимость по промежуточному балансу на 31.03.2013 г., тыс.руб.
1	2	3
1	отсутствуют	-

6. Производственные запасы

№ п/п	Наименование	Стоимость по промежуточному балансу на 31.03.13 г., тыс.руб.
1	2	3
6.1	Сырье и материалы	45
6.2	Топливо, ГСМ	19
6.3	Животные на выращивании и откорме	-
6.4	Материалы, переданные в переработку	-
6.5	Прочие	-
	ИТОГО:	64

7. Затраты на производство

№ п/п	Вид затрат	Стоимость по промежуточному балансу на 31.03.2013 г., тыс.руб.
1	2	3
7.1	Основное производство	-
7.2	Вспомогательное производство	-
7.3	Обслуживающие производства и хозяйства	-
7.4	Расходы на продажу	-
7.5	Прочие	-
	ИТОГО:	-

8. Готовые изделия

№ п/п	Наименование, вид товара (продукции)	Единица измерения	Количество	Стоимость по промежуточному балансу на 31.03.2013 г., тыс.руб.
1	2	3	4	5
8.1	Товары:			-
8.2	Готовая продукция			-
8.3	Товары отгруженные			-
	ИТОГО:			-

9. Налог на добавленную стоимость по приобретенным ценностям - 0

10. Денежные средства

№ п/п	Наименование кредитной организации, номер счета	Стоимость по промежуточному балансу на 31.03.13 г., тыс.руб.
1	2	3
10.1	Касса:	0,002 тыс.руб.
10.2	Переводы в пути:	- тыс.руб.
10.3	Расчетный счет	
10.3.1.	Основной №40602810151000000010 В Костромском РФ ОАО «Россельхозбанк»	3,0
10.3.2.	Дополнительный № 40602810600000000015 в ООО «Костромаселькомбанк»	0,3
10.4	Валютные счета	-
10.5	Специальные счета в банках: бюджетный счет № 23401395033 в ОФК Костромской области	-
	ИТОГО:	3,3

11. Финансовые вложения

№ п/п	Вид вложений	Наименование эмитента	Дата приобретения	Дата погашения (при наличии)	Стоимость по промежуточному балансу на 31.03.2013 г., тыс.руб.
1	2	3	4	5	6
11.1	Акции, доли, паи				-
11.2	Вклады по договору простого товарищества				-
11.3	Долговые ценные бумаги				-
11.4	Предоставленные займы				-
11.5	Прочие				-
	ИТОГО:				-

12. Дебиторская задолженность

№ п/п	Наименование дебитора	Основания возникновения	Дата исполнения	Стоимость по промежуточному балансу на 31.03.2013 г., тыс.руб.
1	2	3	4	5
12.1	Долгосрочная задолженность			
12.1.1	Расчеты с покупателями:			
1	Агротом ЗАО	Договор до 2010 г. (более 3-х лет)		5,3
2	Боровиковский у/з	Договор до 2010 г. (более 3-х лет)		4,6
3	СПК Знамя труда	Договор до 2010 г. (более 3-х лет)		3,5
4	СПК Сокол Мантурово	Договор до 2010 г. (более 3-х лет)		3,0
5	Спецстрой	Договор до 2010 г. (более 3-х лет)		4,8
6	Стройгазсервис	Договор до 2010 г. (более 3-х лет)		2,4
7	СПК Трудовик	Договор до 2010 г. (более 3-х лет)		5,0
	ИТОГО			28,5
12.2	Краткосрочная задолженность			
12.2.1	Расчеты с поставщиками:			
1	ООО Газета Костромская Ярмарка	Договор 28.02.13 г.		0,4
2	ОАО РЖД	Договор 07.05.12 г.		0,3
3	ООО СОЛТЭК	Договор 24.04.12 г.		4,8
4	ОАО ГТС	Договор 15.01.13 г.		0,6
5	Ярославская механизированная дистанция	Договор 23.04.12 г.		2,8
	ИТОГО			8,9
12.2.2	Расчеты с покупателями			
1	СПК Заволжское	Договор 23.11.10 г.		0,1
2	СПК Большая дорога	Договор 25.01.12 г.		99,5
3	ООО Водоресурс	Договор 22.03.13 г.		3,7
4	МУП Газовые котельные	Договор 18.03.13 г.		192,3
5	СПК Маяк	Договор 07.06.11 г.		0,2
6	СПК Петрилово	Договор 12.01.11 г.		45,9
7	СПК Расловское	Договор 03.03.12 г.		11,1
8	Колхоз Родина	Договор 03.03.11 г.		0,0
9	СПК Сусанино	Договор 19.10.10 г.		140,0
10	ИП Татионов А.А.	Договор 31.03.13 г.		2,0
11	ИП Сараев С.В.	Договор 31.03.13 г.		2,5
12	ООО ПАТ-1	Договор 14.01.13 г.		263,5
13	ИП Назаров Р.В.	Договор 31.03.13 г.		2,5
14	ИП Карленко В.В.	Договор 17.01.13 г.		18,1
15	Администрация Апраксинского сел.поселения	Договор 18.01.13 г.		77,6
	ИТОГО			859,0
	Расчеты с подотчетными лицами			1,4
	Налог на прибыль			51,8
	ТФОМС			0,4
	ИТОГО			53,6
12.3	Прочая задолженность			0,0
	ИТОГО:			950,0

13. Прочие активы

№ п/п	Наименование	Стоимость по промежуточному балансу на 31.03.2013 г., тыс.руб.
13.1.	Прочие оборотные активы	-
	ИТОГО:	-

14. Долгосрочные обязательства

№ п/п	Наименование кредитора	Основание возникновения (договор от №, вексель, иное)	Дата исполнения	Стоимость по промежуточному балансу на 31.03.2013 г., тыс.руб.
1	2	3	4	5
14.1	Кредиты			-
14.2	Займы			-
14.3	Прочие			-
	ИТОГО:			

15. Краткосрочные обязательства

№ п/п	Наименование кредитора	Основание возникновения (договор от №, вексель, иное)	Дата исполнения	Стоимость по промежуточному балансу на 31.03.13 г., тыс.руб.
1	2	3	4	5
15.1	Займы и кредиты	Договор займа с Земельным фондом		22
15.2	Кредиторская задолженность			
	Расчеты с поставщиками:			2372,0
1	Аграф-энергосервис	31.03.13 г.		20
2	Агрохимик ЗАО ОСБ 1950/0113	02.11.11 г.		821
3	Караваев племазавод ОАО	30.09.11 г.		46
4	Костр. топливная компания ООО	31.03.13 г.		47
5	Костромская ОАО сбытовая компания	31.03.13 г.		11
6	Металлхиммаш ООО	28.02.13 г.		1059
7	Нордикс	28.02.13 г.		12
8	ООО Парс	26.12.12 г.		67
9	Ростелеком ОАО	31.03.13 г.		1
10	Центр-Телеком	14.04.11 г.		0
11	Племазавод Чернопенский	31.12.12 г.		158
12	Яковлевское СПК	31.12.12 г.		131
	Авансы полученные от ООО Рушиново	15.01.13 г.		121,9
	Расчеты с покупателями:			5,8
1	Колос СПК Нерехтский р-он	20.09.10 г.		5,4
2	ОГБУ «Сусанинский психоневрологический интернат»	06.02.13 г.		0,4
	Расчеты с бюджетом:			2021,7
1	НДФЛ	31.03.13 г.		269
2	НДС	31.03.13 г.		731
3	Налог на прибыль	31.03.13 г.		279
4	Налог с продаж	31.03.13 г.		49
5	Транспортный налог	31.03.13 г.		89
6	Налог на имущество	31.03.13 г.		237
7	Прочие налоги и сборы	31.03.13 г.		86
8	ФСС	31.03.13 г.		6
9	Федеральный бюджет	31.03.13 г.		7
10	Страховая часть	31.03.13 г.		206
11	Накопительная часть	31.03.13 г.		5
12	ФФОМС	31.03.13 г.		47
13	НС и ПЗ	31.03.13 г.		11
	Расчеты по оплате труда	31.03.13 г.		98
	Расчеты с дебиторами и кредиторами			1568,5
1	Департамент имущественных и земельных отношений Костромской области	Договор аренды зем. участка №К.1486.2 31.03.13 г.		1566,5
2	Сторож Шитов В.В. (алименты)	31.03.13 г.		2,0
15.3	Прочие			0,0
	ИТОГО:			6188

16. Прочие (непросроченные) обязательства

№ п/п	Контрагент (наименование, адрес)	Основание возникновения (договор от №, вексель, иное)	Дата исполнения	Размер обязательства, тыс.руб.
1	2	3	4	5
16.1	Выданные обеспечения обязательств и платежей			-
16.2	Полученные обеспечения обязательств и платежей			-
16.3	Иные			-

17. Иные ценности

№ п/п	Наименование	Основание (договор аренды и т.п.)	Срок пользования, хранения	Стоимость по промежуточному балансу на 31.03.2013 г., тыс.руб.
1	2	3	4	5
17.1	Арендованные основные средства			-
17.2	Товарно-материальные ценности, принятые на ответственное хранение			-
17.3	Материалы, принятые в переработку			-
17.4	Товары, принятые на комиссию			-

17.5	Оборудование, принятое для монтажа			-
17.6	Прочие			-

Приложение № 2

УТВЕРЖДЕН
распоряжением департамента имущественных и земельных отношений Костромской области
от 28 ноября 2013 г. № 1202

Перечень объектов, не подлежащих приватизации
в составе имущественного
комплекса государственного предприятия Костромской области
«Агропромышленная корпорация Костромской области»

1. Земельные участки

№ п/п	Адрес (местоположение), назначение, краткая характеристика с указанием наличия обременения (аренда, залог и т.д.)	Основание и год предоставления (сведения о регистрации - при наличии)	Кадастровый (условный) номер	Площадь, га	Стоимость по расчету на 31.03.2013 г., тыс.руб.	Предложения по дальнейшему использованию объектов
1	2	3	4	5	6	7
	отсутствует					

2. Здания (помещения в зданиях) и сооружения (части сооружений)

№ п/п	Наименование, назначение, краткая характеристика, адрес (местоположение), литер, площадь, этажность, подземная этажность (для помещений - с указанием наличия обременения (аренда, залог и т.д.))	Год постройки, приобретения (сведения о государственной регистрации - при наличии)	Номер инвентарный	Стоимость по промежуточному балансу на 31.03.2013 г., тыс.руб.	Предложения по дальнейшему использованию объектов
1	2	3	4	5	6
2.1	Основные средства				
	отсутствует				

3. Прочее

№ п/п	Наименование, краткая характеристика	Предложения по дальнейшему использованию
	отсутствует	

Приложение № 3

УТВЕРЖДЕН
распоряжением департамента имущественных и земельных отношений Костромской области
от 28 ноября 2013 г. № 1202

Расчет балансовой стоимости
подлежащих приватизации активов государственного предприятия
Костромской области «Агропромышленная корпорация
Костромской области»

1. Расчет чистых активов по состоянию на 31.03.2013 г.

Статья баланса (форма № 1)	Номер строки	Активы баланса, тыс.руб.	Пассивы баланса, тыс.руб.	Чистые активы, тыс.руб.
1. Активы	300			
1. Нематериальные активы	1110			
2. Основные средства	1150	591		
3. Незавершенное строительство	130			
4. Доходные вложения в материальные ценности	135			
5. Долгосрочные финансовые вложения	140			
6. Прочие внеоборотные активы	150			
7. Запасы	1210	64		
8. Налог на добавленную стоимость по приобретенным ценностям	1220			
9. Дебиторская задолженность	1230, 1240<*>	950		
10. Краткосрочные финансовые вложения	250			
11. Денежные средства	1250	3		
12. Прочие оборотные активы	270			
2. Пассивы				
13. Целевые финансирование и поступления	450			
14. Долгосрочные займы и кредиты	510			
15. Прочие долгосрочные обязательства	520			
16. Краткосрочные займы и кредиты	1510		22	
17. Кредиторская задолженность	1520		6 188	
18. Задолженность участникам (учредителям) по выплате доходов	630			
19. Резервы предстоящих расходов	650			
20. Прочие краткосрочные обязательства	660			
ИТОГО:		-	1608	6210
				-4 602

<*> - за исключением задолженности участников (учредителей) по их взносам в уставной капитал

2. Расчет стоимости земельных участков

№ п/п	Адрес (местоположение), назначение, краткая характеристика с указанием наличия обременения (аренда, залог и т.д.)	Основание и год предоставления (сведения о государственной регистрации - при наличии)	Кадастровый (условный) номер	Площадь кв.м	Кадастровая стоимость, тыс. руб.
1	2	3	4	5	6
1.1.1	Земельные участки				
1	Земельный участок категория земель - земли населенных пунктов, разрешенное использование - для эксплуатации мастерских по ремонту автотранспортной техники. Местоположение: установлено относительно ориентира, расположенного в границах участка. Ориентир нежилое строение. Почтовый адрес ориентира: обл. Костромская, р-н Костромской, г. Кострома, ул. Костромская, дом 97	Договор аренды № К. 1486.2 от 20.08.2009	44:27:050404:103	14615,02	21937,4
ИТОГО					21937,4

3. Балансовая стоимость объектов, не подлежащих приватизации: = **0 тыс. руб.**

Балансовая стоимость подлежащих приватизации активов, тыс. руб. (п.1 + п.2 - п.3) = (-4602)+21937,4-0=17335,4

Приложение № 4
УТВЕРЖДЕН
распоряжением департамента имущественных и земельных отношений Костромской области от 28 ноября 2013 г. № 1202

Перечень обременений (ограничений) имущества, включенного в состав подлежащего приватизации имущественного комплекса государственного предприятия Костромской области «Агропромышленная корпорация Костромской области»

1. Договоры аренды, залога и т.д.

№ п/п	Наименование имущества (здание, помещение и другое), назначение (краткая характеристика) местоположение.	Вид обременения	Общая площадь переданного недвижимого имущества (кв.м.)	Кем заключен договор, визиты договора, сведения о регистрации (при наличии)	Срок действия договора	Пользователь, адрес пользователя
1	2	3	4	5	6	7
1.1.	отсутствует					

2. Обязательства по неизменению профиля объектов социально-культурного и коммунально-бытового назначения

№ п/п	Характеристика имущества (здание, помещение и другое), местонахождение.	Вид обременения	Срок неизменения профиля объекта	Примечание
1	2	3	4	5
отсутствуют				

3. Обязательства содержать объекты социально-культурного и коммунально-бытового назначения, объекты гражданской обороны, имущество мобилизационного назначения

№ п/п	Наименование имущества, инвентарный номер, местонахождение	Вид обременения	Год ввода	Примечание
1	2	3	4	5
3.1	Объекты социально-культурного и коммунально-бытового назначения			
отсутствуют				
3.2	Объекты гражданской обороны			
отсутствуют				
3.3	Имущество мобилизационного назначения			
отсутствуют				

4. Сервитуты

№ п/п	Характеристика имущества (здание, помещение и другое), местонахождение.	Вид обременения, в чью пользу устанавливаются	Документ, реквизиты, свидетельство о государственной регистрации (при наличии), срок действия	№ от
1	2	3	4	5
	Части земельного участка (кадастровый номер 44:27:050404:103), площадью 3,99 кв.м.; 9,23 кв.м.; 30,55 кв.м.; 61,52 кв.м.; 324,8 кв.м.; 88,18 кв.м.; 10,14 кв.м.; 400,78 кв.м.; 151,29 кв.м.; 676,74 кв.м.; 508,52 кв.м.; 28,93 кв.м.; 1104,61 кв.м.; 94,14 кв.м.; 186,48 кв.м.; 254,29 кв.м.; 52,80 кв.м.; 115,52 кв.м.; 3259,05 кв.м.	Сервитут. Право проведения работ по прокладке, ремонту и обслуживанию линий коммуникаций	Кадастровый паспорт № 4400/201/13-85312 от 26.09.2013	

ДЕПАРТАМЕНТ ТРАНСПОРТА И ДОРОЖНОГО ХОЗЯЙСТВА КОСТРОМСКОЙ ОБЛАСТИ

П Р И К А З

« 14 » марта 2014 г.

г. Кострома

№ 52

Об утверждении Порядка открытия, изменения и закрытия, в том числе временного закрытия маршрута регулярных перевозок автомобильного транспорта в муниципальном и пригородном сообщении Костромской области

Во исполнение Закона Костромской области от 18 ноября 2009 года № 539-4-ЗКО «Об организации транспортного обслуживания населения в Костромской области», в целях наиболее полного и качественного удовлетворения спроса населения в транспортном обслуживании, соблюдения принципа соответствия между спросом и предложением объема услуг в

этом секторе рынка, создания условий для его дальнейшего развития, защиты прав потребителей, руководствуясь постановлением губернатора Костромской области от 14 января 2008 года № 5 «О департаменте транспорта и дорожного хозяйства Костромской области» **приказываю:**

1. Утвердить прилагаемый Порядок открытия, изменения и закрытия, в том числе временного закрытия маршрута регулярных перевозок автомобильного транспорта в муниципальном и пригородном сообщении Костромской области.
2. Контроль за исполнением настоящего приказа оставляю за собой.
3. Настоящий приказ вступает в силу по истечении 10 дней со дня его официального опубликования.

Директор департамента

Р.Х. ХАРИСОВ

Утвержден
приказом департамента транспорта и дорожного хозяйства Костромской области от «14» марта 2014 г. № 52

Порядок открытия, изменения и закрытия, в том числе временного закрытия маршрута регулярных перевозок автомобильного транспорта в муниципальном и пригородном сообщении Костромской области

I. Общие положения

1. Настоящий Порядок разработан в соответствии с Законом Костромской области от 18 ноября 2009 года № 539-4-ЗКО «Об организации транспортного обслуживания населения в Костромской области» в целях организации транспортного обслуживания населения, контроля и координации работы автомобильного пассажирского транспорта, обеспечения безопасности перевозок, повышения культуры и качества обслуживания пассажиров, создания цивилизованного рынка транспортных услуг и упорядочения процедуры открытия, изменения и закрытия, в том числе временного закрытия муниципальных регулярных автобусных маршрутов на территории Костромской области, установления единых подходов, процедур взаимодействия, последовательности и сроков выполнения действий, связанных с открытием, изменением и закрытием, в том числе временным закрытием маршрутов регулярных перевозок автомобильного транспорта в муниципальном и пригородном сообщении Костромской области.

2. Порядок открытия, изменения и закрытия, в том числе временного закрытия маршрута регулярных перевозок автомобильного транспорта в муниципальном и пригородном сообщении Костромской области (далее – маршрут) регулирует взаимодействие органов государственной власти Костромской области с органами местного самоуправления, юридическими лицами независимо от организационно-правовой формы, индивидуальными предпринимателями и физическими лицами.

3. В настоящем Порядке используются следующие понятия:
оптимизация маршрутной сети - выбор наилучшего варианта схем маршрутов из множества возможных путем открытия новых, а также изменения и закрытия, в том числе временного закрытия существующих маршрутов;
открытие маршрута - включение конкретного маршрута в реестр маршрутов муниципального сообщения;
изменение маршрута - изменение пути следования транспортных средств между промежуточными остановочными пунктами или продление, а равно сокращение действующего маршрута от начального или конечного остановочного пункта;
закрытие маршрута - исключение конкретного маршрута из реестра маршрутов муниципального сообщения.

4. Порядок не регулирует вопросы временного прекращения автобусного движения на участках дорог и улиц, по которым проходят маршруты, при проведении мероприятий по строительству, реконструкции, ремонту автомобильных дорог, улиц, искусственных сооружений, проведения спортивных и массовых мероприятий.

5. Работа по формированию сети маршрутов осуществляется департаментом транспорта и дорожного хозяйства Костромской области (далее – департамент) с учетом сложившейся маршрутной сети, анализа данных обследования пассажиропотоков.

6. Заявителями рассмотрения вопросов, связанных с открытием, изменением и закрытием, в том числе временным закрытием маршрута выступают органы государственной власти Костромской области, органы местного самоуправления, юридические лица независимо от организационно-правовой формы, индивидуальные предприниматели и физические лица (далее – заинтересованные органы и (или) лица).

Рассмотрение обращений граждан осуществляется в сроки и порядке, установленные Федеральным законом от 2 мая 2006 года № 59-ФЗ «О порядке рассмотрения обращений граждан Российской Федерации».

7. Решение об открытии, изменении или закрытии маршрута принимается организатором перевозок в срок, не превышающий 45 рабочих дней с даты регистрации заявления об открытии, изменении или закрытии маршрута. В случаях, когда дорожные или метеорологические условия представляют угрозу безопасности перевозок пассажиров, решение об изменении или закрытии маршрута принимается в трехдневный срок с момента обнаружения (выявления) таких условий.

8. Решение об открытии, изменении или закрытии маршрута оформляется соответствующим актом организатора.

9. Уведомление о принятом решении (об открытии, изменении или закрытии маршрута) с мотивированным обоснованием направляется инициатору в письменной форме не позднее 5 рабочих дней с момента принятия такого решения.

10. Проведение обследования маршрута при открытии, изменении и закрытии, в том числе его временным закрытием в целях обеспечения безопасности дорожного движения производится комиссией по обследованию пригородных и муниципальных автобусных маршрутов регулярных перевозок транспортом общего пользования на территории Костромской области (далее – Комиссия), в соответствии с Положением, утвержденным постановлением администрации Костромской области от 14 мая 2010 года № 164-а «О комиссии по обследованию маршрутов регулярных перевозок автомобильным транспортом муниципального сообщения в Костромской области».

11. Информирование населения об открытии, изменении и закрытии, в том числе временным закрытием маршрута осуществляется Департаментом посредством размещения в средствах массовой информации и на официальном сайте департамента в информационно-телекоммуникационной сети «Интернет» в разделе «Главная» в течение десяти рабочих дней после внесения записи в реестр маршрутов регулярных перевозок.

II. Порядок открытия маршрута

1. Основанием для открытия маршрута является наличие:
1) условий для обеспечения безопасности перевозок пассажиров и багажа;
2) устойчивого пассажиропотока, не обеспеченного провозными возможностями в связи со значительным удалением мест его формирования от существующих маршрутов.

2. Для принятия решения об открытии маршрута заинтересованные органы и (или) лица направляют в Департамент следующие документы:

- 1) заявление на открытие маршрута, подписанное руководителем или индивидуальным предпринимателем, или иным лицом, наделенным правом подписи в установленном порядке, которое должно содержать следующую информацию:
 - для органов исполнительной власти Костромской области, органов местного самоуправления муниципальных районов (городских округов) Костромской области: полное и (в случае, если имеется) сокращенное наименование, адрес места его нахождения, а также номера телефона и (в случае, если имеется) адреса электронной почты,
 - для юридических лиц: полное и (в случае, если имеется) сокращенное наименование, в том числе фирменное наименование, и организационно-правовая форма юридического лица, адрес места его нахождения, государственный регистрационный номер записи о создании юридического лица, а также номера телефона и (в случае, если имеется) адреса электронной почты юридического лица,
 - для индивидуальных предпринимателей: фамилия, имя и отчество (если имеется) индивидуального предпринимателя, адрес его регистрации по месту жительства, данные документа, удостоверяющего его личность, государственный регистрационный номер записи о государственной регистрации индивидуального предпринимателя, а также номера телефона и (в случае, если имеется) адреса электронной почты индивидуального предпринимателя;
- 2) пояснительную записку с обоснованием целесообразности открытия маршрута;
- 3) схему маршрута в виде графического условного изображения, с указанием конечных

и промежуточных остановочных пунктов, таблицы расстояний между ними, а также характерных дорожных объектов и опасных участков дорог (примыканий дорог, перекрестков, железнодорожных переездов, мостов, путепроводов и т.д.);

4) предполагаемое расписание движения на маршруте в виде таблицы с указанием времени прибытия и отправления от остановочных пунктов, с мотивированной позицией от органов местного самоуправления муниципальных образований Костромской области, на территории которых расположены остановочные пункты маршрута регулярных перевозок, с мотивированной позицией владельцев объектов инфраструктуры, при условии размещения остановочных пунктов на территории автовокзала (автостанций);

5) информацию о перевозчике, который будет осуществлять перевозки на открываемом маршруте регулярных перевозок (при наличии);

6) информацию о подвижном составе;

7) информацию о предполагаемом пассажиропотоке.

3. Заявление об открытии маршрута с прилагаемыми документами принимается и регистрируется в Департаменте в день его поступления.

4. Департамент возвращает представленное заявление об открытии маршрута с прилагаемыми документами в течение 5 рабочих дней с даты их регистрации с указанием причин возврата документов непосредственно заявителю либо путем почтового отправления по адресу, указанному в заявлении, в следующих случаях:

1) прилагаемые к заявлению об открытии маршрута документы не соответствуют указанному в пункте 2 раздела II настоящего Порядка перечню;

2) наличие в представленных документах ложных или недостоверных сведений.

5. В случае соответствия документов, прилагаемых к заявлению, установленному в пункте 2 раздела II настоящего Порядка, Департамент в течение 5 рабочих дней с даты их регистрации направляет их в Комиссию для проведения обследования с целью оценки соответствия технического состояния и уровня содержания автомобильных дорог, искусственных сооружений требованиям безопасности движения, а также общей оценки возможности осуществления автобусных перевозок.

6. Обследование предлагаемого к открытию маршрута проводится Комиссией в течение 15 рабочих дней со дня регистрации заявления об открытии маршрута.

По результатам обследования маршрута Комиссией составляется акт обследования маршрута, в котором делается заключение о возможности (невозможности) открытия маршрута.

7. Комиссия делает заключение о невозможности открытия маршрута в следующих случаях:

если в письменном заявлении представлены сведения, содержащие ложную или недостоверную информацию;

если открываемый маршрут не соответствует требованиям безопасности условий перевозок пассажиров и багажа автобусами.

8. Акт комиссии в течение 5 рабочих дней с момента подписания всеми членами комиссии представляется в Департамент.

9. Департамент принимает решение об открытии маршрута с учетом положительного заключения Комиссии.

Решение об открытии маршрута оформляется приказом Департамента.

10. Решение об открытии либо об отказе в открытии маршрута принимается Департаментом в срок, не превышающий сорока пяти дней со дня регистрации заявления с прилагаемыми документами.

11. Решение об отказе в открытии маршрута принимается Департаментом в одном или нескольких из следующих случаев:

1) на заявленном маршруте уже осуществляются регулярные перевозки, обеспечивая потребности населения в перевозках или в связи с отсутствием необходимости в перевозках в данном направлении;

2) заключение Комиссии о невозможности открытия маршрута;

3) при отрицательной позиции органов местного самоуправления или владельцев объектов инфраструктуры.

12. Уведомление о принятом решении Департамента по открытию (отказе в открытии) маршрута в течение 5 рабочих дней со дня принятия решения направляется заинтересованным органам и (или) лицам.

13. Решение Департамента об отказе в открытии маршрута может быть обжаловано заинтересованными органами и лицами в порядке, установленном действующим законодательством.

14. Заинтересованными органами и (или) лицами в течение 10 рабочих дней после получения положительного решения Департамента об открытии маршрута осуществляется оформление паспорта маршрута.

15. Для проведения мониторинга пассажиропотока на открываемом маршруте и определения необходимого количества рейсов, организатор перевозок предлагает заключить договор на временное осуществление перевозок пассажиров и багажа (далее – временный договор) перевозчику, выступившему заявителем открытия нового маршрута.

16. Перевозчик в течение 10 рабочих дней после срока, указанного в пункте 14 настоящего Порядка, для заключения временного договора обязан представить в Департамент на утверждение паспорт маршрута и расписание.

Департамент осуществляет регистрацию представленных документов в день представления и в течение 2 рабочих дней начиная со следующего рабочего дня после дня регистрации передает перевозчику проект временного договора.

Временный договор заключается в течение шести рабочих дней с даты подписания проекта договора перевозчиком, подавшим заявление на открытие маршрута.

17. Открытому маршруту Департаментом присваивается определенный порядковый номер, о чем делается запись в паспорте маршрута.

18. Регистрация маршрута в реестре маршрутов осуществляется Департаментом в течение 5 рабочих дней с даты представления ему на утверждение оформленного паспорта маршрута и расписания движения автобусов. Маршрут считается открытым по истечении 20 рабочих дней с даты внесения записи в реестре маршрутов.

19. При отсутствии перевозчиков, изъявляющих желание осуществлять перевозки на открываемом маршруте регулярных перевозок, Департамент публикует предложение о заключении договора на обеспечение осуществления регулярных перевозок пассажиров автомобильным транспортом по данному маршруту.

III. Порядок изменения маршрута

1. Основанием для изменения маршрута является:

1) изменение дорожных условий на маршруте (введения, прекращения либо ограничения движения на участках дорог и улиц, по которым пролегают данные маршруты при строительстве, реконструкции, ремонте дорог, улиц, мостов и путепроводов, объектов дорожной, коммунальной и иной инфраструктуры);

2) изменение структуры, величины пассажиропотока, зафиксированного актом обследования, в том числе связанного с изменением мест формирования пассажиропотока;

3) изменение условий использования объектов транспортной инфраструктуры;

4) проведение массовых мероприятий или возникновения чрезвычайных ситуаций и в особый период.

2. Для принятия решения об изменении маршрута заинтересованные органы и (или) лица направляют в Департамент следующие документы:

1) заявление об изменении маршрута, которое должно содержать информацию согласно пункту 2 раздела II настоящего Порядка, и обоснование причин изменения маршрута регулярных перевозок;

2) схему маршрута в виде графического условного изображения с указанием конечных и промежуточных остановочных пунктов, таблицы расстояний между ними, а также характерных дорожных объектов и опасных участков дорог (примыканий дорог, перекрестков, железнодорожных переездов, мостов, путепроводов и т.д.);

3) предполагаемое расписание движения на маршруте в виде таблицы с указанием времени прибытия и отправления от остановочных пунктов, с мотивированной позицией органов местного самоуправления муниципальных образований Костромской области, на территории которых расположены остановочные пункты маршрута регулярных перевозок, с мотивированной позицией владельцев объектов инфраструктуры, при условии размещения остановочных пунктов на территории автовокзала (автостанций);

4) информацию о пассажиропотоке.

3. Заявление об изменении маршрута регулярных перевозок с прилагаемыми документами принимается и регистрируется в Департаменте в день его поступления.

4. Департамент возвращает представленное заявление об изменении маршрута регулярных перевозок с прилагаемыми документами в течение 5 рабочих дней с даты их регистрации с указанием причин возврата документов непосредственно заявителю либо путем почтового отправления по адресу, указанному в заявлении, в следующих случаях:

1) отсутствие либо несоответствие документов перечню, указанному в пункте 2 раздела III настоящего Порядка;

2) наличие в представленных документах ложных или недостоверных сведений.

5. В случае соответствия документов, прилагаемых к заявлению, Департамент в течение 5 рабочих дней со дня регистрации направляет их в Комиссию для проведения обследования.

6. Обследование проводится в соответствии с пунктами 6 - 9 раздела II настоящего Порядка.

7. Департамент принимает решение об изменении маршрута регулярных перевозок с учетом положительного заключения Комиссии.

Решение об изменении маршрута регулярных перевозок оформляется приказом Департамента.

8. Решение об изменении маршрута регулярных перевозок принимается Департаментом в срок, не превышающий сорока пяти календарных дней со дня регистрации заявления с прилагаемыми документами.

9. Решение о невозможности изменения маршрута регулярных перевозок принимается Департаментом в одном или нескольких из следующих случаев:

1) отсутствие устойчивого пассажиропотока;

2) при отрицательной позиции органов местного самоуправления или владельцев остановочных пунктов (автовокзала или автостанций);

3) заключение Комиссии о невозможности изменения маршрута регулярных перевозок.

10. Уведомление о принятом решении Департамента об изменении (отказе в изменении) маршрута в течение 5 рабочих дней со дня принятия решения направляется заинтересованным органам и (или) лицам.

11. Решение Департамента об отказе в изменении маршрута регулярных перевозок может быть обжаловано заинтересованными органами и лицами в порядке, установленном действующим законодательством.

12. Заинтересованными органами и (или) лицами после получения положительного решения Департамента об изменении маршрута регулярных перевозок в течение 10 рабочих дней вносятся изменения в паспорт маршрута регулярных перевозок и при необходимости в расписание движения автобусов.

В ранее заключенные договоры об обеспечении осуществления регулярных перевозок пассажиров и багажа на данном маршруте вносятся соответствующие изменения на основании приказа Департамента.

13. Регистрация изменений маршрута регулярных перевозок в реестре маршрутов регулярных перевозок осуществляется Департаментом в течение 5 рабочих дней с даты представления ему паспорта маршрута регулярных перевозок с внесенными изменениями и расписания движения автобусов.

Маршрут регулярных перевозок считается измененным по истечении 15 рабочих дней с даты внесения записи в реестре маршрутов регулярных перевозок.

IV. Порядок закрытия маршрута регулярных перевозок

1. Основанием для закрытия маршрута является:

1) несоответствие дорожных условий на данном маршруте требованиям обеспечения безопасности дорожного движения;

2) принятие решения об открытии (изменении) другого маршрута и произошедшего в результате этого перераспределения пассажиропотока;

3) отсутствие устойчивого пассажиропотока.

2. Для принятия решения о закрытии маршрута регулярных перевозок заинтересованные органы и (или) лица направляют в Департамент заявление с предложением о закрытии маршрута, в котором указывается:

1) обоснование причин закрытия маршрута регулярных перевозок;

2) информацию о пассажиропотоке;

3) информацию о несоответствии дорожных условий требованиям безопасности.

3. Заявление о закрытии маршрута регулярных перевозок с прилагаемыми документами принимается и регистрируется в Департаменте в день его поступления.

4. Департамент возвращает представленное заявление о закрытии маршрута регулярных перевозок с прилагаемыми документами в течение 5 рабочих дней с даты их регистрации с указанием причин возврата документов непосредственно заявителю либо путем почтового отправления по адресу, указанному в заявлении, в следующих случаях:

1) отсутствие либо несоответствие документов перечню, указанному в пункте 2 раздела IV настоящего Порядка;

2) наличие в представленных документах ложных или недостоверных сведений.

5. В случае соответствия документов, прилагаемых к заявлению о закрытии маршрута, Департамент в течение 5 рабочих дней со дня регистрации направляет их в Комиссию для проведения обследования.

6. Обследование проводится в соответствии с пунктами 6 - 9 настоящего Порядка.

7. Решение о закрытии маршрута регулярных перевозок может быть принято в следующих случаях:

1) заключения Комиссии о не обеспечении безопасных дорожных условий;

2) снижения пассажиропотока до уровня, не обеспечивающего экономическую целесообразность перевозок пассажиров автобусами;

3) при открытии нового маршрута, часть которого полностью повторяет существующий, а расписания движения автобусов совпадают;

4) оптимизации маршрутной сети;

5) при получении от государственных или судебных органов соответствующего предписания (решения) о закрытии маршрута.

8. Департамент принимает решение об отказе в закрытии маршрута регулярных перевозок в случае заключения комиссии по обследованию автобусных маршрутов регулярных перевозок о соответствии состояния дорожно-транспортной сети и транспортной инфраструктуры требованиям организации регулярных перевозок пассажиров и багажа автомобильным транспортом и наличия устойчивого пассажиропотока на маршруте регулярных перевозок.

9. Решение о закрытии либо об отказе в закрытии маршрута регулярных перевозок принимается Департаментом в срок, не превышающий 45 календарных дней со дня регистрации заявления.

Решение о закрытии маршрута регулярных перевозок оформляется приказом Департамента.

10. Решение Департамента об отказе в закрытии маршрута может быть обжаловано заинтересованными органами и лицами в порядке, установленном действующим законодательством.

11. Уведомление о принятом решении Департамента по закрытию маршрута регулярных перевозок в течение пяти рабочих дней со дня его издания направляется заинтересованным органам и лицам.

12. Маршрут регулярных перевозок считается закрытым по истечении 10 рабочих дней с даты внесения в реестр маршрутов регулярных перевозок соответствующей записи. Внесение записи о закрытии маршрута регулярных перевозок в реестр маршрутов регулярных перевозок осуществляется Департаментом в течение 5 рабочих дней с даты издания приказа Департамента о закрытии маршрута регулярных перевозок.

V. Временное закрытие маршрута регулярных перевозок

1. Основанием для временного закрытия маршрута является:

1) неудовлетворительное состояние транспортных путей и объектов транспортной инфраструктуры, создающее угрозу безопасности дорожного движения;

2) в случаях, вызванных природными явлениями, стихийными бедствиями, неблагоприятными природно-климатическими условиями и иными ситуациями, в результате которых не может быть обеспечена безопасность перевозок пассажиров и багажа.

2. В случае несоответствия действующего автобусного маршрута требованиям безопасности дорожного движения на основании представлений Комиссии по обследованию автобусных маршрутов, а также при получении от государственных или судебных органов соответствующего предписания (решения) о закрытии маршрута могут приниматься решения о временном закрытии маршрута. Представление рассматривается Департаментом в течение 3 рабочих дней.

Решение о временном закрытии маршрута вступает в силу немедленно после его принятия, о чем информируются владельцы автобусов, осуществляющие перевозки на соответствующих маршрутах, и население путем размещения в СМИ и на официальном сайте департамента транспорта и дорожного хозяйства Костромской области в информационно-телекоммуникационной сети «Интернет» в разделе «Главная».

Уважаемые читатели!

У вас есть возможность оформить подписку на специализированный информационно-правовой бюллетень «СП - Нормативные документы» на 2014 год. В зависимости от ваших потребностей и возможностей подписаться на наше издание можно на 1 или 3 месяца первого полугодия 2014 года в любом почтовом отделении.

Наш подписной индекс - 31313

Подписка на «СП - Нормативные документы» будет вам стоить:

на 1 месяц - 158 руб. 88 коп.
на 3 месяца - 476 руб. 64 коп.

***Подписывайтесь на «СП - Нормативные документы»!
Будьте в курсе всех изменений регионального законодательства.
Оставайтесь с нами!***

Уважаемые рекламодатели!

Редакция специализированного информационно-правового бюллетеня «СП - Нормативные документы» приглашает вас к сотрудничеству. Мы готовы предоставить страницы нашего издания для ваших информационных сообщений.

«СП - Нормативные документы» - настольный справочник в органах государственной власти региона, множестве государственных и частных учреждений, предприятий и организаций. Если вы хотите, чтобы о вас знали, размещайте информацию о себе и своей деятельности на страницах бюллетеня «СП - Нормативные документы».

Ваш успех зависит только от вас!

16+

**СП - НОРМАТИВНЫЕ
ДОКУМЕНТЫ**

Издатель: АУКО «Редакция Костромской областной газеты «Северная правда», 156000, г. Кострома, ул. Свердлова, 2 (2-й этаж).
Телефон редакции: 47-00-21, E-mail: psynormdoc@gmail.com
Печатается в ГПКО «Областная типография им. М. Горького», 156961, г. Кострома, ул. П. Щербины, 2.
Печать офсетная. Объем 9 печатных листов.
№ заказ Тираж выпуска: 280 экз.
Время подписания в печать по графику 14.00.
Фактическое время 16.00. Цена свободная. Все права защищены.

УЧРЕДИТЕЛЬ:

Информационно-аналитическое
управление Костромской области

*Директор, главный редактор
Алексей Андреев*

Специализированный информационно-правовой бюллетень «СП-Нормативные документы» зарегистрирован Управлением Федеральной службы по надзору в сфере связи, информационных технологий и массовых коммуникаций по Костромской области.
Регистрационное свидетельство
ПШ № ТУ 44-00219 от 13 ноября 2012 г.
Подписной индекс: 31313